

طرح ٩,٧٥٠,٠٠٠ سهماً عادياً تمثل ٣٠٪ من إجمالي أسهم شركة اتحاد مصانع الأسلاك

وذلك من خلال طرحها للإكتتاب العام بسعر ٣٤ ريال سعودي للسهم الواحد (قيمة إسمية قدرها ١٠ ريال سعودي مدفوعة بالكامل)

فترة الإكتتاب من يوم ١٤٣٢/٠٩/٠١ هـ إلى يوم ١٤٣٢/٠٩/٠٧ هـ (الموافق من يوم ٢٠١١/٠٨/٠١ م إلى يوم ٢٠١١/٠٨/٠٧ م)

تأسست شركة اتحاد مصانع الأسلاك (ويشار إليها بـ "أسلاك" أو "الشركة") كشركة سعودية ذات مسؤولية محدودة بسجل تجاري رقم ١٠١٠٠٧٩١٩٥ بتاريخ ١٤١١/٠٣/٢٠ هـ الموافق ١٠/١٠/١٩٩٠م برأس مال (١٥٠,٠٠٠,٠٠٠) مائة وخمسون مليون ريال سعودي مقسمة إلى (١٥,٠٠٠,٠٠٠) خمسة عشر مليون سهم عادي، ثم قامت الشركة بتاريخ ١٤٢٨/٣/٢٧ هـ الموافق ١٥/٠٤/٢٠٠٧م بزيادة رأس مالها إلى (٢٠٦,٥٠٠,٠٠٠) مائتان وستة ملايين وخمسمائة ألف ريال سعودي مقسمة إلى (٢٠,٦٥٠,٠٠٠) عشرون مليون وستمائة وخمسون ألف سهم عادي، بقيمة إسمية قدرها (١٠) عشرة ريالات سعودية للسهم (يشار لها فيما بعد بـ "الأسهم")، وذلك من خلال رسمة الأرباح المبقاة بالإضافة إلى كامل رصيد جاري الشركاء الظاهر في القوائم المالية كما في تاريخ ٢٠٠٦/١٢/٣١م. ثم تحولت أسلاك إلى شركة مساهمة سعودية بموجب القرار الوزاري رقم (٤٥/ق) وتاريخ ١٤٢٩/٠٢/١٢ هـ الموافق ٢٠٠٨/٢/٢٠م. وفي تاريخ ١٤٢٢/٤/٢٨ هـ الموافق ٢٠١١/٤/٢٠م قامت الشركة برفع رأس المال إلى (٢٢٥,٠٠٠,٠٠٠) ثلاثمائة وخمسة وعشرون مليون ريال سعودي مقسم إلى (٢٢,٥٠٠,٠٠٠) إثنان وثلاثون مليون وخمسمائة ألف سهم عادي، بقيمة إسمية قدرها (١٠) عشرة ريالات سعودية للسهم الواحد ("الأسهم"). سيكون الطرح الأولي للإكتتاب العام في أسهم الشركة ("الإكتتاب") لعدد (٩,٧٥٠,٠٠٠) تسعة ملايين وسبعمائة وخمسون الف سهم ("أسهم الإكتتاب" وكل منها "سهم الإكتتاب") وبقيمة إسمية للسهم قدرها (١٠) ريال سعودي، وسيكون سعر الإكتتاب (٣٤) ريال سعودي، وتمثل أسهم الإكتتاب بمجموعها ٣٠٪ من رأس المال المصدر للشركة حيث يقتصر الإكتتاب على الجمهور.

ويمثل الجمهور شريحتين:

الشريحية (أ): المستثمرون من المؤسسات: وتشتمل هذه الشريحية على مجموعة من المؤسسات (ويشار إليها مجتمعة بـ "المؤسسات المكتتبة") التي خاطبها مدير سجل إكتتاب المؤسسات بعد التشاور مع الشركة والمساهمين البائعين بحسب معايير خاصة محددة مسبقاً من قبل هيئة السوق المالية بالملكة العربية السعودية ("الهيئة"). وقد خصص للمؤسسات المكتتبة عدد (٩,٧٥٠,٠٠٠) تسعة ملايين وسبعمائة وخمسون الف سهم تمثل (١٠٠٪) من إجمالي أسهم المطروحة على الجمهور. علماً بأنه في حال إكتتاب الأفراد (المعروفين في الشريحية (ب) أدناه) في الأسهم المطروحة للإكتتاب بحق مدير سجل إكتتاب المؤسسات، بعد الحصول على موافقة الهيئة، تخفيض عدد الأسهم المخصصة للمؤسسات المكتتبة حتى (٤,٨٧٥,٠٠٠) أربعة ملايين وثمانمائة وخمسة وسبعون الف سهم تمثل (٥٠٪) من الأسهم المطروحة للإكتتاب.

الشريحية (ب): المستثمرون الأفراد: ويشمل ذلك الأشخاص السعوديين الطبيعيين، بما في ذلك المرأة السعودية المطلقة أو الأزمنة التي لها أولاد قصر من زوج غير سعودي حيث يحق لها أن تكتتب باسمائهم لصالحها، (ويشار إليه منفرداً بـ "المكتتب ومجتمعين بـ "المكتتبين"). وبعد لاغياً إكتتاب من اكتتب باسم مطلقته. وإذا ثبت القيام بعملية من هذا النوع فسيطبق النظام بحق مقدم الطلب وسيخصص للمستثمرين الأفراد بعد أقصى (٤,٨٧٥,٠٠٠) أربعة ملايين وثمانمائة وخمسة وسبعون الف سهم تمثل (٥٠٪) من إجمالي الأسهم المطروحة للإكتتاب.

سيتم بيع أسهم الإكتتاب من قبل مساهمي الشركة الواردة أسماؤهم في الصفحة (ح) (ويشار إليهم مجتمعين بـ "المساهمين البائعين"). والذين كانوا يملكون قبل طرح الأسهم للإكتتاب ١٠٠٪ من أسهم شركة اتحاد مصانع الأسلاك. وسيتملك المساهمون البائعون بعد إكمال الإكتتاب نسبة ٧٠٪ من الأسهم، وبالتالي سيحتفظون بحصة سيطرة في الشركة. وستعود متحصلات الإكتتاب للمساهمين البائعين وفقاً لنسبة ملكية كل منهم للأسهم المطروحة للإكتتاب. ولن تستلم الشركة أي من متحصلات الإكتتاب. وقد تم التعهد بالتغطية لكامل أسهم الإكتتاب (راجع قسم "التعهد بالتغطية").

تبدأ فترة الإكتتاب في يوم ١٤٣٢/٠٩/٠١ هـ الموافق ٢٠١١/٠٨/٠١م وتستمر لمدة (٧) سبعة أيام شاملة آخر يوم لإغلاق الإكتتاب، وهو نهاية يوم ١٤٣٢/٠٩/٠٧ هـ الموافق ٢٠١١/٠٨/٠٧م ("فترة الإكتتاب"). حيث يمكن تقديم طلبات الإكتتاب في أسهم الإكتتاب لدى أي من فروع الجهات المستلمة ("الجهات المستلمة") المذكورة في صفحة (هـ) من هذه النشرة خلال فترة الإكتتاب.

يجب على كل المستثمرين الأفراد الإكتتاب بعدد (١٠) عشرة أسهم كحد أدنى، علماً بأن الحد الأقصى للإكتتاب لكل مكتب هو (١٠٠,٠٠٠) مائة ألف سهم، إن الحد الأدنى للتخصيص هو (١٠) عشرة أسهم لكل مكتب، وما يتبقى من أسهم الإكتتاب - إن وجدت - سيتم تخصيصها على أساس تناسبي بناء على نسبة ما طلبه كل مكتب إلى إجمالي الأسهم المطلوب الإكتتاب فيها. وإذا تجاوز عدد المكتتبين (٤٨٧,٥٠٠) أربعمائة وسبعة وثمانون ألف وخمسمائة مكتب، فإن الشركة لا تضمن الحد الأدنى للتخصيص وسيتم التخصيص بالنسبة على عدد المكتتبين. وفي حال تجاوز عدد المكتتبين (٤,٨٧٥,٠٠٠) أربعة ملايين وثمانمائة وخمسة وسبعون الف مكتب، فسوف يتم التخصيص حسب ما تقررته الهيئة. وسوف يتم إعادة فائض الإكتتاب (إن وجد) إلى المكتتبين دون أي عمولات أو استقطاعات من الجهات المستلمة. وسوف يتم الإعلان عن عملية التخصيص النهائي ورد الفائض في موعد أقصاه يوم ١٤٣٢/٠٩/١٤ هـ (الموافق ٢٠١١/٠٨/١٤ م) (فضلاً راجع قسم "شروط وتعليمات الإكتتاب" في هذه النشرة).

سوف تكون أسهم الشركة أسهماً عادية من فئة واحدة تضم أسهم المساهمين المؤسسين وأسهم الإكتتاب، ولا يعطى أي مساهم أي حقوق تفضيلية، حيث يعطى كل سهم حاملة الحق في صوت واحد. ويحق لكل مساهم ("المساهم") يملك (٢٠) سهماً على الأقل حضور اجتماعات الجمعية العامة للمساهمين ("الجمعية العامة") والتصويت فيها. وتستحق أسهم الإكتتاب أية أرباح تعلنها الشركة بعد تاريخ بدء فترة الإكتتاب والسنوات المالية التي تليها. (فضلاً راجع قسم "سياسة توزيع الأرباح" في هذه النشرة).

لم توجد سوق لأسهم الشركة داخل المملكة أو خارجها قبل طرحها للإكتتاب. وقد تقدمت الشركة بطلب للهيئة لتسجيل الأسهم في القائمة الرسمية وتمت الموافقة على نشرة الإصدار هذه وكافة المستندات المؤيدة التي طلبتها الهيئة، وقد تم الحصول على جميع الموافقات الرسمية اللازمة لعملية طرح الأسهم. ومن المتوقع أن يبدأ تداول الأسهم في السوق المالية السعودية في وقت قريب بعد الإنتهاء من عملية تخصيص الأسهم والإنتهاء من جميع المتطلبات النظامية ذات العلاقة (فضلاً راجع "تواريخ هامة للمكتتبين" في هذه النشرة). وبعد البدء في التداول على الأسهم في السوق، سوف يُسمح لمواطني المملكة العربية السعودية ودول مجلس التعاون الخليجي والمقيمين في المملكة العربية السعودية والشركات والبنوك وصناديق الإستثمار السعودية بالتداول في أسهم الشركة بعد بدء تداولها في السوق.

يجب دراسة قسمي "إشعار هام" و "عوامل المخاطرة" الواردين في نشرة الإصدار هذه بعناية من قِبَل المكتتبين المحتملين قبل أن يتخذوا قراراً بالإستثمار في أسهم الإكتتاب.

فالكوم FALCOM



المستشار المالي ومدير الاكتاب  
ومتعهد التغطية ومدير سجل إكتتاب المؤسسات



الجهات المستلمة



تحتوي نشرة الإصدار هذه على معلومات تم تقديمها حسب متطلبات قواعد التسجيل والإدراج الصادرة عن هيئة السوق المالية بالملكة العربية السعودية (والمشار إليها بـ "الهيئة"). ويتحمل أعضاء مجلس الإدارة الذين تظهر أسماؤهم في الصفحة (ب) مجتمعين ومنفردين كامل المسؤولية عن دقة المعلومات الواردة في نشرة الإصدار هذه، ويؤكدون حسب علمهم واعتقادهم بعد إجراء جميع الدراسات الممكنة وإلى الحد المعقول، أنه لا توجد أي وقائع أخرى يمكن أن يؤدي عدم تضمينها في هذه النشرة إلى جعل أية إفادة واردة فيها مضللة. ولا تتحمل الهيئة والسوق المالية السعودية أية مسؤولية عن محتويات هذه النشرة ولا تعطي أي تأكيدات فيما يتعلق بدقتها أو إكمالها وتخلي نفسها صراحة من أية مسؤولية مهما كانت عن أي خسارة تنتج مما ورد في هذه النشرة أو عن الاعتماد على أي جزء منها.

## إشعار هام

تقدم هذه النشرة تفاصيل كاملة عن المعلومات المتعلقة بشركة إتحاد مصانع الأسلاك والأسهم المطروحة للإكتتاب. وسيعامل المستثمرين الذين يتقدمون بطلبات للإكتتاب في أسهم الإكتتاب على أساس أن طلباتهم تستند الى المعلومات التي تحتويها هذه النشرة والتي يمكن الحصول على نسخ منها من الشركة أو مدير الإكتتاب أو الجهات المستلمة أو من موقع الشركة على الإنترنت وعنوانه (www.unitedwires.com.sa) أو موقع فالكلم للخدمات المالية وعنوانه (www.falcom.com.sa) أو موقع هيئة السوق المالية وعنوانه (www.cma.org.sa).

وقد عينت الشركة فالكلم للخدمات المالية كمستشار مالي «المستشار المالي» لها فيما يختص بالإكتتاب ومدير لسجل إكتتاب المؤسسات «مدير سجل إكتتاب المؤسسات» ومتعهداً بتغطية الإكتتاب «متعهد التغطية» ومديراً للإكتتاب («مدير الإكتتاب») فيما يتعلق بأسهم الإكتتاب الموضحة في هذه النشرة.

تحتوي نشرة الإصدار هذه على تفاصيل تم تقديمها حسب متطلبات قواعد التسجيل والإدراج الصادرة عن هيئة السوق المالية بالمملكة العربية السعودية، ويتحمل أعضاء مجلس الإدارة الواردة أسماؤهم في صفحة (ب) مجتمعين ومنفردين، كامل المسؤولية عن دقة المعلومات الواردة في نشرة الإصدار هذه، ويؤكدون حسب علمهم واعتقادهم بعد إجراء جميع الدراسات الممكنة والى الحد المعقول، أنه لا توجد أي وقائع أخرى يمكن أن يؤدي عدم تضمينها في النشرة إلى جعل أي إفادة واردة فيها مضللة. ولا تتحمل الهيئة والسوق المالية السعودية أية مسؤولية عن محتويات هذه النشرة ولا تعطي أي تأكيدات فيما يتعلق بدقتها أو اكتمالها، وتخلي نفسها صراحة من أية مسؤولية مهما كانت عن أي خسارة تنتج عما ورد في هذه النشرة أو عن الاعتماد على أي جزء منها.

لقد قامت الشركة بالتحريرات المعقولة للتأكد من صحة المعلومات التي تضمنتها هذه النشرة في تاريخ إصدارها، وإن جزءاً كبيراً من المعلومات الواردة عن السوق والقطاع مأخوذ من مصادر خارجية، ومع أنه لا يوجد لدى الشركة أو المساهمين المؤسسين أو أعضاء مجلس الإدارة أو فالكلم أو أي من المستشارين الواردة أسماؤهم في صفحة (ب،د) أي سبب للإعتقاد بأن المعلومات الواردة عن السوق والقطاعات تعتبر غير دقيقة في جوهرها، إلا أنه لم يتم التحقق بصورة مستقلة من المعلومات المدرجة في هذه النشرة عن السوق والقطاع. وعليه، فإنه لا يوجد أي بيان أو ضمان بصحة أو اكتمال هذه المعلومات.

إن المعلومات الواردة في هذه النشرة كما في تاريخ إصدارها عرضة للتغيير، وعلى وجه الخصوص يمكن أن يتأثر الوضع المالي للشركة وقيمة الأسهم بشكل سلبي بالتطورات المستقبلية المتعلقة بعوامل التضخم ومعدلات الفائدة والضرائب أو أية عوامل إقتصادية أو سياسية أخرى خارجة عن نطاق سيطرة الشركة. ولا يجب اعتبار أو تفسير أو الاعتماد بأي شكل على تحرير هذه النشرة ولا على أية اتصالات شفوية أو كتابية أو مطبوعة فيما يتعلق بأسهم الإكتتاب أو تفسيرها كوعد أو بيان فيما يتعلق بالأرباح أو النتائج أو الأحداث المستقبلية.

كذلك لا يجوز اعتبار هذه النشرة بمثابة توصية من الشركة أو المساهمين البائعين أو أي من مستشاريهم بالمشاركة في عملية الإكتتاب. وتعتبر المعلومات الموجودة في نشرة الإصدار هذه ذات طبيعة عامة وتم إعدادها دون الأخذ في الاعتبار الأهداف الإستثمارية الفردية أو الوضع المالي أو الاحتياجات الإستثمارية الخاصة. ويتحمل كل مستلم لهذه النشرة قبل اتخاذ قرار الإستثمار مسؤولية الحصول على استشارة مهنية مستقلة بخصوص الإكتتاب لتقييم مدى ملاءمة المعلومات المدرجة في هذه النشرة للأهداف والأوضاع والاحتياجات المالية الخاصة به.

### ويقتصر الإكتتاب على:

الشريحة (أ) المستثمرون من المؤسسات:

وتشمل هذه الشريحة عدداً من المستثمرين من المؤسسات التي خاطبها مدير سجل إكتتاب المؤسسات (مدير سجل إكتتاب المؤسسات) مباشرة بعد التشاور مع الشركة والمساهمين البائعين وفقاً لمعايير معينة محددة مسبقاً من قبل هيئة السوق المالية (الهيئة).

الشريحة (ب) المستثمرون الأفراد:

ويشمل ذلك الأشخاص السعوديين الطبيعيين، بما في ذلك المرأة السعودية المطلقة أو الأرملة التي لها أولاد قصر من زوج غير سعودي حيث يحق لها أن تكتتب بأسماؤهم لصالحها.

ويحظر صراحة توزيع هذه النشرة وبيع أسهم الإكتتاب في أي دولة أخرى غير المملكة العربية السعودية. وتطلب الشركة والمساهمون البائعون والمستشار المالي من مستلمي هذه النشرة التعرف على كافة القيود النظامية المتعلقة بالأسهم المطروحة ومراعاة التقيد بها.

## معلومات عن القطاع والسوق

إن مصدر المعلومات المتعلقة بالسوق والقطاع الواردة في هذه النشرة قدمت من قبل شركة دار الدراسات الإقتصادية وهي شركة إستشارية مستقلة تعمل في مجال الإستشارات المهنية وإعداد البحوث العلمية وتصميم وتنفيذ المسوحات الميدانية وإجراء دراسات الجدوى الإقتصادية للمستثمرين، وذلك من خلال فريق عمل متكامل يضم نخبة مختارة من الكفاءات الوطنية والأجنبية المتخصصة، إن شركة دار الدراسات الإقتصادية لا تملك هي ولا أي من شركاتها التابعة ولا مساهمها أو أعضاء مجلس إدارتها ولا أي من أقربائهم أي حصة أو مصلحة كانت في الشركة، وقد أعطت شركة دار الدراسات الإقتصادية موافقتها الخطية على إستخدام بيانات وبحوث السوق بالشكل والطريقة الواردة في هذه النشرة، ولم تسحب تلك الموافقة. هذا ويعتقد بأن المعلومات والبيانات الواردة في دراسة السوق قد تم الحصول عليها من مصادر موثوقة غير أن الشركة أو فالكلم أو أي من مستشاري الشركة الذين تظهر أسماؤهم في الصفحة (ب) والصفحة (د) من هذه النشرة لم يقوموا بالتحقق منها بشكل مستقل وبالتالي لا يمكن إعطاء بيان واضح بشأن صحة هذه المعلومات واكتمالها.

## معلومات مالية

تم إعداد القوائم المالية الافتراضية الموحدة للسنتين المنتهيتين في ٣١ ديسمبر ٢٠٠٧م و٢٠٠٨م والقوائم المالية المراجعة للسنتين المنتهيتين في ٣١ ديسمبر ٢٠٠٩م و٣١ ديسمبر ٢٠١٠م والإيضاحات المرفقة بها، والواردة في هذه النشرة، وفقاً للمبادئ المحاسبية الصادرة عن الهيئة السعودية للمحاسبين القانونيين (SOCPA). علماً بأن الشركة تصدر بياناتها المالية بالريال السعودي.

## التوقعات والإفادات المستقبلية

تم إعداد التوقعات الواردة في هذه النشرة على أساس افتراضات محددة ومعلنة. وقد تختلف ظروف الشركة في المستقبل إختلافات جوهرية عن الافتراضات المستخدمة، وبالتالي، لا تحتوي هذه النشرة على أي ضمان أو تعهد فيما يتعلق بدقة أو إكتمال هذه التوقعات.

وتمثل بعض التوقعات الواردة في هذه النشرة «إفادات مستقبلية»، والتي يمكن أن يستدل عليها بشكل عام من خلال ما تستخدمه من كلمات ذات دلالة مستقبلية مثل «يخطط»، «يعتزم»، «ينوي»، «يقدر»، «يعتقد»، «يتوقع»/ «من المتوقع»، «يمكن/ من الممكن»، «يحتمل/ من المحتمل»، «سوف»، «قد»، والصيغ النافية لها وغيرها من المفردات المقاربة أو المشابهة لها في المعنى. وتعكس هذه الإفادات وجهات النظر الحالية للشركة بخصوص أحداث مستقبلية، لكنها لا تشكل ضماناً أو تأكيداً لأي أداء فعلي مستقبلي للشركة، إذ أن هناك العديد من العوامل التي قد تؤثر على الأداء الفعلي للشركة أو إنجازاتها أو نتائجها وتؤدي إلى إختلافها بشكل كبير عما تضمنته هذه الإفادات صراحة أو ضمناً. وقد تم إستعراض بعض المخاطر والعوامل التي يمكن أن تؤدي إلى مثل هذا الأثر بصورة أكثر تفصيلاً في أقسام أخرى من هذه النشرة (راجع قسم «عوامل المخاطرة»). وفيما لو تحقق واحد أو أكثر من هذه العوامل، أو لو ثبت عدم صحة أو عدم دقة أي من التوقعات أو التقديرات الواردة في هذه النشرة، فإن النتائج الفعلية للشركة قد تختلف بشكل جوهري عن تلك الموضحة في هذه النشرة.

ومع مراعاة متطلبات قواعد التسجيل والإدراج، تلتزم الشركة بتقديم نشرة إصدار تكميلية إلى الهيئة إذا علمت الشركة في أي وقت بعد اعتماد هذه النشرة من الهيئة وقبل القبول في القائمة الرسمية بأن (١) تغيراً مهماً قد حدث في أي من المعلومات الأساسية الجوهرية الواردة في هذه النشرة أو أي من المستندات المطلوب تضمينها فيها بموجب قواعد التسجيل والإدراج، أو (٢) بأي مسائل إضافية مهمة كان يجب تضمينها في هذه النشرة. وبإستثناء هاتين الحالتين، فإن الشركة لا تعتزم تحديث أو تعديل أية معلومات متعلقة بالصناعة أو السوق أو الإفادات المستقبلية التي تتضمنها هذه النشرة، سواء كان ذلك نتيجة معلومات جديدة أو حوادث مستقبلية أو غير ذلك. ونتيجة لهذه المخاطر والأمر غير المؤكدة والتقديرية، فإن الأحداث والظروف والتوقعات المستقبلية التي تتناولها هذه النشرة قد لا تحدث على النحو الذي تتوقعه الشركة وقد لا تحدث مطلقاً. وعليه، يتعين على المستثمرين المحتملين فحص جميع الإفادات المستقبلية في ضوء هذه الإيضاحات مع عدم الاعتماد على الإفادات المستقبلية بشكل أساسي.

## دليل الشركة

### أعضاء مجلس الإدارة الحالي (٧ أعضاء)

الاسم	المنصب
محمد رشيد بن محمد الرشيد	رئيس مجلس الإدارة (غير مستقل وعضو غير تنفيذي)
خالد سعد بن عبد الرحمن الكنهل	العضو المنتدب (غير مستقل وعضو تنفيذي)
عبدالله بن سعد عبدالله الدوسري	عضو مجلس إدارة (غير مستقل وعضو تنفيذي)
تركي بن سعد عبدالله الدوسري*	عضو مجلس إدارة (مستقل وعضو غير تنفيذي)
حسين أحمد ياسين محمد	عضو مجلس إدارة (غير مستقل وعضو تنفيذي)
عبدالعزیز محمد بن عبدالله القبلان	عضو مجلس إدارة (مستقل وعضو غير تنفيذي)
إبراهيم رشيد بن محمد الرشيد	عضو مجلس إدارة (غير مستقل وعضو غير تنفيذي)

المصدر: الشركة

• وفقاً لإحكام المادة (٦٧) من نظام الشركات تم تعيين السيد/ تركي سعد الدوسري عضواً في مجلس إدارة الشركة بتاريخ ١٤٣١/١٦/٦ هـ الموافق ٢٣/١٢/٢٠٠٩ م على اثر استقالة عضو مجلس الإدارة محمد سعد الدوسري وتمت الموافقة من قبل مساهمي الشركة بتاريخ ١٤٣١/٤/١٤ هـ الموافق ٣٠ / ٢ / ٢٠١٠ م (تاريخ إنعقاد الجمعية العامة العادية) على تعيين السيد/ تركي سعد الدوسري عضواً في مجلس إدارة الشركة.

### أعضاء مجلس الإدارة المقترح (٩ أعضاء)

الاسم	المنصب
محمد رشيد بن محمد الرشيد	رئيس مجلس الإدارة (غير مستقل وعضو غير تنفيذي)
خالد سعد بن عبد الرحمن الكنهل	العضو المنتدب (غير مستقل وعضو تنفيذي)
عبدالله بن سعد عبدالله الدوسري	عضو مجلس إدارة (غير مستقل وعضو تنفيذي)
حسين أحمد ياسين محمد	عضو مجلس إدارة (غير مستقل وعضو تنفيذي)
عبدالعزیز محمد بن عبدالله القبلان	عضو مجلس إدارة (مستقل وعضو غير تنفيذي)
إبراهيم رشيد بن محمد الرشيد	عضو مجلس إدارة (غير مستقل وعضو غير تنفيذي)
تركي بن سعد عبدالله الدوسري	عضو مجلس إدارة (مستقل وعضو غير تنفيذي)
احمد عبدالله محمد الكليبي*	عضو مجلس إدارة (مستقل وعضو غير تنفيذي)
جمال فهد عبدالله النعيم*	عضو مجلس إدارة (مستقل وعضو غير تنفيذي)

المصدر: الشركة

• تماشياً مع متطلبات لائحة حوكمة الشركات (المادة ١٢) سوف تقوم الشركة بزيادة عدد أعضاء مجلس الإدارة إلى تسعة أعضاء على أن يتم التصويت على الاعضاء الجدد المقترحين في اجتماع الجمعية العامة غير العادية بعد أقصاه ثلاثة أشهر بعد إنتهاء الإكتتاب.



شركة إتحاد مصانع الأسلاك  
United Wire Factories Company

## عنوان الشركة الرئيسي

شركة إتحاد مصانع الأسلاك

الرياض- طريق الخرج - المدينة الصناعية الثانية

ص.ب. ٣٥٥٢٠٨ الرياض ١١٢٨٣

المملكة العربية السعودية

هاتف: +٩٦٦ ١ ٢٦٥٥٥٥٦

فاكس: +٩٦٦ ١ ٢٦٥١٦٦٨

الايمل: info@unitedwires.com.sa

الموقع الإلكتروني: www.unitedwires.com.sa

## ممثلو الشركة المعتمدون لدى هيئة السوق المالية



شركة إتحاد مصانع الأسلاك  
United Wire Factories Company

خالد بن سعد الكنهل

العضو المنتدب

ص.ب. ٣٥٥٢٠٨ الرياض ١١٢٨٣

المملكة العربية السعودية

هاتف: +٩٦٦ ١ ٢٦٥٣٧٦٦

فاكس: +٩٦٦ ١ ٢٦٥٣٧٦٦

البريد الإلكتروني: kanhal@unitedwires.com.sa

عبدالكريم بن عبد الله الشامخ

المدير العام

ص.ب. ٣٥٥٢٠٨ الرياض ١١٢٨٣

المملكة العربية السعودية

هاتف: +٩٦٦ ١ ٢٦٥٥٦٣٧

فاكس: +٩٦٦ ١ ٢٦٥٥٦٣٧

البريد الإلكتروني: a.karim@unitedwires.com.sa

## سكرتير مجلس إدارة الشركة

عبدالكريم بن عبد الله الشامخ

المدير العام

ص.ب. ٣٥٥٢٠٨ الرياض ١١٢٨٣

المملكة العربية السعودية

هاتف: +٩٦٦ ١ ٢٦٥٥٦٣٧

فاكس: +٩٦٦ ١ ٢٦٥٥٦٣٧

البريد الإلكتروني: a.karim@unitedwires.com.sa

## مسجل الأسهم



السوق المالية السعودية (تداول)

أبراج التعاونية، البرج الشمالي

٧٠٠ طريق الملك فهد

ص.ب. ٦٠٦١٢ الرياض ١١٥٥٥

المملكة العربية السعودية

هاتف: +٩٦٦ ١ ٢١٨٩٩٩٩

فاكس: +٩٦٦ ١ ٢١٨٩٠٩٠

الموقع الإلكتروني: www.tadawul.com.sa

## المستشارون

### المستشار المالي ومدير الإكتتاب

FALCOM فالكم



#### شركة فالكم للخدمات المالية

الرياض - طريق الأمير محمد بن عبد العزيز ( التحلية )  
ص.ب. ٨٨٤ ، الرياض ١١٤٢١ ، المملكة العربية السعودية  
هاتف: ٨٠٠٤٢٩٨٨٨٨ ، فاكس: ٩٦٦ ١ ٢٩٣٥٩٧١  
الموقع الإلكتروني: [www.falcom.com.sa](http://www.falcom.com.sa)

### المستشار القانوني

#### عبد العزيز العساف محامون ومستشارون بالتحالف مع نورتون روز الشرق الأوسط المحدودة



الرياض - طريق الملك فهد، برج المملكة - الدور ٢٤  
ص.ب. ٩٠٢١٧ ، الرياض ١١٦١٣ ، المملكة العربية السعودية  
هاتف: ٩٦٦ ١ ٢١١٢٠٠٠ ، فاكس: ٩٦٦ ١ ٢١١٢٧٢٧  
الموقع الإلكتروني: [www.aaafirm.com](http://www.aaafirm.com)

### المراجع القانوني

#### ديلويت أند توش

المركز الرئيسي - شارع العليا العام  
بكر أبو الخير وشركاهم

محاسبون عاملون  
ص.ب. ٢١٣ ، الرياض ١١٤١١ ، المملكة العربية السعودية  
هاتف: ٩٦٦ ١ ٤٦٣٠٠١٨ ، فاكس: ٩٦٦ ١ ٤٦٣٠٨٦٥  
الموقع الإلكتروني: [www.deloitte.com](http://www.deloitte.com)

Deloitte.

### مستشار العناية المهنية المالية

#### ارنست ويونغ العربية السعودية للاستشارات المحدودة



الرياض - طريق الملك فهد ، برج الفيصلية  
ص.ب. ٢٧٣٢ ، الرياض ١١٤٦١ ، المملكة العربية السعودية  
هاتف: ٩٦٦ ١ ٢١٥٩٨٩٨ ، فاكس: ٩٦٦ ١ ٢٧٣٤٧٣٠  
الموقع الإلكتروني: [www.ey.com/me](http://www.ey.com/me)

### مستشار السوق

#### دار الدراسات الاقتصادية



د.عبد العزيز اسماعيل داغستاني  
طريق أبو بكر الرازي، مبنى قطان بلازا، الدور الأرضي  
ص.ب. ١٦٦١ ، الرياض ١١٤٤١ ، المملكة العربية السعودية  
هاتف: ٩٦٦ ١ ٤٦٢٣٤٤٤ ، فاكس: ٩٦٦ ١ ٤٦٢١٣٤٩  
الموقع الإلكتروني: [www.studieshouse.com](http://www.studieshouse.com)

### المستشار الإعلاني

#### Advert One



شركة الشواف العالمية  
مركز الصفوة التجاري، السليمانية  
ص.ب. ٤٣٠٧ ، الرياض ١١٥٦١ ، المملكة العربية السعودية  
هاتف: ٩٦٦ (١) ٢٨٨ ٦٦٣٢ ، فاكس: ٩٦٦ (١) ٢٨٨ ٦٦٣١  
الموقع الإلكتروني: [www.advert1.com](http://www.advert1.com)

### تنويه

جميع المستشارين المذكورين أعلاه أعطوا موافقتهم الكتابية على الإشارة إلى أسمائهم في هذه النشرة وفق الشكل والسياق الظاهر فيها ولم يتم سحب هذه الموافقة. وتجدر الإشارة إلى أن جميع هذه الجهات والعاملين فيها و أي من أقاربهم لا يملكون أسهماً أو مصلحة مهما كان نوعها في الشركة أو أي تابع لها.

## متعهد تغطية الإكتتاب

FALCOM فالكم



### شركة فالكم للخدمات المالية

الرياض - طريق الأمير محمد بن عبد العزيز ( التحلية )  
ص.ب. ٨٨٤، الرياض ١١٤٢١، المملكة العربية السعودية  
هاتف: ٨٠٠٤٢٩٨٨٨٨، فاكس: ٩٦٦ ١ ٢٩٣٥٩٧١  
الموقع الإلكتروني: www.falcom.com.sa

## الجهات المستلمة

FALCOM فالكم



### شركة فالكم للخدمات المالية

الرياض - طريق الأمير محمد بن عبد العزيز ( التحلية )  
ص.ب. ٨٨٤، الرياض ١١٤٢١، المملكة العربية السعودية  
هاتف: ٨٠٠٤٢٩٨٨٨٨، فاكس: ٩٦٦ ١ ٢٩٣٥٩٧١  
الموقع الإلكتروني: www.falcom.com.sa



### البنك الأهلي التجاري

شارع الملك عبدالعزيز  
ص.ب. ٣٥٥٥، جدة ٢١٤٨١، المملكة العربية السعودية  
هاتف: ٩٦٦ ٢ ٦٤٩ ٣٣٣٣، فاكس: ٩٦٦ ٢ ٦٤٦ ٢٨٢٥  
www.alahli.com

بنك الرياض  
riyadh bank

### بنك الرياض

شارع الملك عبدالعزيز  
ص.ب. ٢٢٦٢٢، الرياض ١١٤١٦، المملكة العربية السعودية  
هاتف: ٩٦٦ ١ ٤٠١ ٠٣٠٣، فاكس: ٩٦٦ ١ ٤٠٤ ٢٦١٨  
www.riyadbank.com



### البنك السعودي الفرنسي

شارع المعذر  
ص.ب. ٥٦٠٠٦، الرياض ١١٥٥٤، المملكة العربية السعودية  
هاتف: ٩٦٦ ١ ٤٠٤ ٢٢٢٢، فاكس: ٩٦٦ ١ ٤٠٢ ٢٣١١  
www.alfransi.com.sa



### البنك العربي الوطني

شارع الملك فيصل  
ص.ب. ٩٨٠٢، الرياض ١١٤٢٣، المملكة العربية السعودية  
هاتف: ٩٦٦ ١ ٤٠٢ ٩٠٠٠، فاكس: ٩٦٦ ١ ٤٠٢ ٧٧٤٧  
www.anb.com.sa

مصرف الراجحي  
Al Rajhi Bank



### مصرف الراجحي

شارع العليا العام  
ص.ب. ٢٨، الرياض ١١٤١١، المملكة العربية السعودية  
هاتف: ٩٦٦ ١ ٤٩١ ١٨٠٢، فاكس: ٩٦٦ ١ ٢١١ ٦٠٠٠  
www.alrajhibank.com.sa

سامبا  
samba

### مجموعة سامبا المالية

شارع الملك عبدالعزيز  
ص.ب. ٨٣٣، الرياض ١١٤٢١، المملكة العربية السعودية  
هاتف: ٩٦٦ ١ ٤٧٩ ٧٤٠٠، فاكس: ٩٦٦ ١ ٤٧٧ ٩٦٧٦  
www.samba.com.sa



### مجموعة الدخيل المالية

الرياض، شارع المعذر  
ص.ب. ٢٤٦٢، الرياض ١١٤٥١، المملكة العربية السعودية  
هاتف: ٩٦٦ ١ ٤٧٨ ٧٧٩٥، فاكس: ٩٦٦ ١ ٢٩٢ ٧٧٨٨  
www.aldukheil.com.sa

## البنوك الرئيسية للشركة

Al Rajhi Bank مصرف الراجحي



### مصرف الراجحي

شارع العليا العام

ص.ب. ٢٨ الرياض ١١٤١١ . المملكة العربية السعودية

هاتف: +٩٦٦ ١٢١١٦٠٠٠

فاكس: +٩٦٦ ١٤٩١ ١٨٠٢

[www.alrajhibank.com.sa](http://www.alrajhibank.com.sa)



### البنك العربي الوطني

شارع الملك فيصل

ص.ب. ٩٨٠٢ الرياض ١١٤٢٣ . المملكة العربية السعودية

هاتف: +٩٦٦ ١٤٠٢٩٠٠٠

فاكس: +٩٦٦ ١٤٠٢٧٧٤٧

[www.anb.com.sa](http://www.anb.com.sa)

## ملخص الإكتتاب

الشركة	تأسست شركة اتحاد مصانع الأسلاك (أسلاك) كشركة سعودية ذات مسؤولية محدودة بسجل تجاري رقم ١٠١٠٠٧٩١٩٥ وتاريخ ١٤١١/٠٣/٢٠هـ (الموافق ١٠/١٠/١٩٩٠م). ثم تحولت أسلاك إلى شركة مساهمة سعودية بموجب القرار الوزاري رقم (٤٥/ق) وتاريخ ١٤٢٩/٠٢/١٢هـ (الموافق ٢٠٠٨/٢/٢٠م).
نشاط الشركة	تعمل أسلاك في إنتاج وتسويق أسلاك تريبط (لبانة) وأسلاك تريبط معدنية للخرسانة وقضبان حديد التسليح وأسلاك صلب مطليّة ومسحوبة ومجلّفة وأشربة تريبط معدنية وأسلاك وأشربة تريبط بلاستيكية وأسلاك لحام أكسجين ودبابيس صناعية ومشابك ورق وقضبان اللحام الكهربائية وعلاقات ملابس معدنية وشبك أسوار وأسلاك شائكة ومسامير خشب ونجارة وبرشام وبراعي وصلب ومفضلات حديدية وزوايا ومبسطات واستبدال وتقطيع حديد التسليح وصهر ودرفلة الحديد وشبك حديد التسليح واللياسة
رأس مال الشركة	٢٢٥,٠٠٠,٠٠٠ ريال سعودي
إجمالي عدد الأسهم المصدرة	٢٢,٥٠٠,٠٠٠ سهم عادي
عدد الأسهم المطروحة للإكتتاب	٩,٧٥٠,٠٠٠ سهم عادي
نسبة أسهم الإكتتاب للأسهم المصدرة	٢٠٪
عدد الأسهم المطروحة للمؤسسات المكتتبه	(٩,٧٥٠,٠٠٠) سهم تمثل (١٠٠٪) من إجمالي أسهم الإكتتاب المطروحة على الجمهور. مع إمكانية تخفيضها حتى (٤,٨٧٥,٠٠٠) سهم تمثل (٥٠٪) من أسهم الإكتتاب المطروحة على الجمهور كحد أدنى في حال اكتتبت شريحة الأفراد في الأسهم المطروحة للإكتتاب وبعد الحصول على موافقة الهيئة.
عدد الأسهم المطروحة للأفراد	(٤,٨٧٥,٠٠٠) سهم، كحد أقصى، تمثل (٥٠٪) من إجمالي أسهم الإكتتاب المطروحة.
سعر الإكتتاب	٣٤ ريال سعودي للسهم الواحد
القيمة الإسمية	١٠ ريال سعودي للسهم الواحد
القيمة الإجمالية للأسهم المطروحة للإكتتاب	٣٢١,٥٠٠,٠٠٠ ريال سعودي
عدد أسهم الإكتتاب المتعهد بتغطيتها	٩,٧٥٠,٠٠٠ سهم
قيمة أسهم الإكتتاب المتعهد بتغطيتها	٣٢١,٥٠٠,٠٠٠ ريال سعودي
الحد الأدنى للإكتتاب بالنسبة للمؤسسات المكتتبه	١٠٠,٠٠٠ سهم
قيمة الحد الأدنى للإكتتاب بالنسبة للمؤسسات المكتتبه	٣,٤٠٠,٠٠٠ ريال سعودي
الحد الأقصى للإكتتاب بالنسبة للمؤسسات المكتتبه	لا يوجد حد أقصى
المؤسسات الإستثمارية المؤهلة للإكتتاب	تضم شريحة المؤسسات المكتتبه الصناديق الإستثمارية السعودية المرخص لها من قبل الهيئة
كيفية التقدم بطلب الإكتتاب للمؤسسات المكتتبه	يحق للمؤسسات التي خاطبها مدير الإكتتاب بعد التشاور مع الشركة والمساهمين البائعين بحسب معايير خاصة محددة مسبقاً من قبل الهيئة التقدم بطلب للإكتتاب. وسوف يوفر مدير سجل إكتتاب المؤسسات نماذج طلبات الإكتتاب للمستثمرين من المؤسسات
تخصيص أسهم الإكتتاب للمؤسسات المكتتبه	سيتم تخصيص أسهم الإكتتاب بشكل نهائي للمؤسسات المكتتبه عن طريق مدير سجل إكتتاب المؤسسات المكتتبه بعد إتمام عملية إكتتاب الأفراد
الحد الأدنى للإكتتاب بالنسبة للمستثمرين الأفراد	١٠ أسهم
قيمة الحد الأدنى للإكتتاب بالنسبة للمستثمرين الأفراد	٣٤٠ ريال سعودي
الحد الأقصى للإكتتاب بالنسبة للمستثمرين الأفراد	١٠٠,٠٠٠ سهم
قيمة الحد الأقصى للإكتتاب بالنسبة للمستثمرين الأفراد	٣,٤٠٠,٠٠٠ ريال سعودي
المستثمرون الأفراد المؤهلون للمشاركة بالإكتتاب	ويشمل ذلك الأشخاص السعوديين الطبيعيين، بما في ذلك المرأة السعودية المطلقة أو الأرملة التي لها أولاد قصر من زوج غير سعودي حيث يحق لها أن تكتتب بأسمائهم لصالحها
كيفية التقدم بطلب الإكتتاب للمستثمرين الأفراد	في حال إكتتاب الأفراد في الأسهم المطروحة للإكتتاب، يحق لمدير سجل إكتتاب المؤسسات، بعد الحصول على موافقة الهيئة، تخفيض عدد الأسهم المخصصة للمؤسسات المكتتبه حتى (٤,٨٧٥,٠٠٠) أربعة ملايين وثمانمائة وخمسة وسبعون الف سهم تمثل (٥٠٪) من أسهم الإكتتاب المطروحة على الجمهور. وفي حال تحقق ذلك سيكون عدد أسهم الإكتتاب المطروحة على المكتتبين الأفراد (٤,٨٧٥,٠٠٠) أربعة ملايين وثمانمائة وخمسة وسبعون الف سهم، كحد أقصى.
كيفية التقدم بطلب الإكتتاب للمستثمرين الأفراد	سيتم توفير نماذج طلبات الإكتتاب في أثناء فترة الإكتتاب لدى مدير الإكتتاب والجهات المستلمة، وعلى الموقع الإلكتروني لمدير الإكتتاب. ويمكن أيضاً الإكتتاب عن طريق الانترنت أو الهاتف المصرفي أو أجهزة الصراف الآلي التابعة للجهات المستلمة التي تقدم إحدى أو كل هذه الخدمات للمكتتبين الذين سبق أن اشتركوا في الإكتتاب التي جرت مؤخراً شريطة أن (١) يكون للمكتتب حساب لدى الجهة المستلمة التي تقدم هذه الخدمات، و (٢) ألا تكون قد طرأت أي تغيرات على المعلومات أو البيانات الخاصة بالمكتتب منذ إكتتابه في طرح جرى حديثاً.



المساهمون البائعون

محمد بن رشيد بن محمد الرشيد	ليلى بنت رشيد بن محمد الرشيد
خالد بن سعد بن عبد الرحمن الكنهل	جواهر بنت رشيد بن محمد الرشيد
حسين بن أحمد ياسين بن محمد	اللؤلؤ بنت رشيد بن محمد الرشيد
صالح بن رشيد بن محمد الرشيد	علياء بنت رشيد بن محمد الرشيد
إبراهيم بن رشيد بن محمد الرشيد	تركي بن سعد عبد الله الدوسري
عبد العزيز بن رشيد بن محمد الرشيد	عبد الله بن سعد عبد الله الدوسري
أحمد بن رشيد بن محمد الرشيد	محمد بن سعد عبد الله الدوسري
نورة بنت محمد عبد الله الربدي	خالد بن سعد عبد الله الدوسري
نورة بنت محمد عبد الله العطيشان	فيصل بن سعد عبد الله الدوسري
شركة الصغير للتجارة والمقاولات	سارة بنت عتيق بن عبد الله الفواز
رشيدة بنت رشيد بن محمد الرشيد	نجاح بنت علي نومان المرزوق
منيرة بنت رشيد بن محمد الرشيد	نورة بنت سعد عبد الله الدوسري
هدى بنت رشيد بن محمد الرشيد	مي بنت سعد عبد الله الدوسري
منى بنت رشيد بن محمد الرشيد	عبير بنت سعد عبد الله الدوسري

إستخدام متحصلات الإكتتاب

سيتم توزيع صافي متحصلات الإكتتاب البالغة (٢٢١,٥) مليون ريال سعودي بعد خصم مصاريف الإكتتاب البالغة حوالي (١٧) مليون ريال سعودي على المساهمين الباعين وفقاً لعدد الأسهم التي يملكها المساهم الباع من نسبة الأسهم المطروحة للإكتتاب ، ولن تحصل الشركة على أي جزء من متحصلات الإكتتاب.

تخصيص أسهم الإكتتاب للمستثمرين الأفراد

سوف يتم الإعلان عن عملية التخصيص ورد الفائض في موعد أقصاه يوم ١٤٢٢/٠٩/١٤ هـ الموافق (٢٠١١/٠٨/١٤م) وسيتم التخصيص بعد أدنى (١٠) أسهم لكل مكتب ، وسيتم تخصيص ما يتبقى من الأسهم المطروحة للإكتتاب إن وجدت على أساس تناسبي بناء على نسبة ما طلبه كل مكتب إلى إجمالي الأسهم المطلوب للإكتتاب بها وإذا تجاوز عدد المكتتبين (٤٨٧,٥٠٠) أربعمئة وسبعة وثمانون ألف وخمسمائة مكتب، فإن الشركة لا تضمن الحد الأدنى للتخصيص وسيتم التخصيص بالتساوي على عدد المكتتبين. وفي حال تجاوز عدد المكتتبين عدد الأسهم المطروحة للإكتتاب سوف يتم التخصيص حسب ما تقررته هيئة السوق المالية (الرجاء مراجعة قسمي "شروط وتعليمات الإكتتاب" و "التخصيص ورد الفائض").

فائض الإكتتاب

سوف يتم إعادة فائض الإكتتاب (إن وجد) إلى المكتتبين دون أي عمولات أو استقطاعات من مدير الإكتتاب أو الجهات المستلمة. وسوف يتم الإعلان عن عملية التخصيص ورد الفائض (إن وجد) في موعد أقصاه يوم ١٤٢٢/٠٩/١٤ هـ الموافق (٢٠١١/٠٨/١٤م). فضلاً راجع "قسمي شروط وتعليمات الإكتتاب" و "التخصيص ورد الفائض".

فترة الإكتتاب

سيبدأ الإكتتاب في فروع الجهات المستلمة من يوم ١٤٢٢/٠٩/٠١ هـ الموافق (٢٠١١/٠٨/٠١م) ويستمر لفترة (٧) سبعة أيام شاملة آخر يوم لإغلاق الإكتتاب في ١٤٢٢/٠٩/٠٧ هـ الموافق (٢٠١١/٠٨/٠٧م).

تسجيل وإدراج الأسهم في القائمة الرسمية

لم يكن هناك سوق لأسهم الشركة في المملكة العربية السعودية أو أي مكان آخر قبل هذا الإكتتاب العام. وقد تقدمت الشركة بطلب لدى الهيئة لتسجيل الأسهم في القائمة الرسمية وحصلت على جميع الموافقات الرسمية المتعلقة بهذه النشرة وجميع الوثائق الأخرى ذات العلاقة التي طلبتها الهيئة. كما حصلت الشركة على جميع الموافقات النظامية الأخرى لتنفيذ هذا الطرح. ومن المتوقع أن يبدأ تداول أسهم الشركة في السوق في وقت قريب بعد الإنتهاء من عملية تخصيص الأسهم واستكمال جميع الإجراءات الرسمية ذات العلاقة. (راجع قسم «تواريخ مهمة للمكتتبين»).

حقوق التصويت

جميع أسهم الشركة هي من فئة واحدة ولا يتمتع أي مساهم بأية حقوق إضافية في التصويت، ويمنح كل سهم صاحبه صوتاً واحداً ويحق لكل مساهم لديه ٢٠ سهماً على الأقل حضور اجتماعات الجمعية العامة والتصويت فيها. للإطلاع على تفاصيل حقوق التصويت في الشركة (راجع قسمي «وصف الأسهم» و «ملخص النظام الأساسي للشركة»).

فترة الحظر

لا يجوز للمساهمين الحاليين التصرف في أي من أسهمهم لمدة ستة أشهر من تاريخ بدء التداول في أسهم الشركة في السوق. وبعد إنتهاء فترة الحظر هذه يجوز للمساهمين الحاليين التصرف في أسهمهم بشرط الحصول مسبقاً على موافقة الهيئة على ذلك.

توزيع الأرباح

تستحق أسهم الإكتتاب حصتها من أية أرباح تعلنها الشركة بعد تاريخ إنقضاء فترة الإكتتاب وعن السنوات المالية التي تليها.

عوامل المخاطرة

هناك مخاطر معينة تتعلق بالإستثمار في هذا الإكتتاب والتي يمكن تصنيفها كالتالي: (أ) مخاطر تتعلق بالسوق والبيئة التنظيمية ، (ب) مخاطر تتعلق بنشاط الشركة وأعمالها ، (ج) مخاطر تتعلق بالأسهم العادية. وقد تم استعراض هذه المخاطر في قسم «عوامل المخاطرة» من هذه النشرة، والتي يجب دراستها بعناية قبل اتخاذ قرار بالإستثمار في الأسهم المطروحة في هذا الإكتتاب.

مصاريف الإكتتاب

سوف يتحمل المساهمون البائعون كافة التكاليف المتعلقة بالإكتتاب والتي من المتوقع أن تبلغ حوالي (١٧) مليون ريال سعودي حيث سيتم خصمها من إجمالي متحصلات الإكتتاب البالغة (٢٢١,٥) مليون ريال سعودي ، وتتضمن مصاريف الإكتتاب أتعاب المستشار المالي والمستشار القانوني للإكتتاب والمراجع القانوني ومصاريف التغطية ومصاريف الجهات المستلمة ومصاريف التسويق والطباعة والتوزيع والمصاريف الأخرى المتعلقة بالطرح

# المساهمون في الشركة

مساهمون الشركة قبل وبعد الإكتتاب

يوضح الجدول التالي المساهمين الحاليين وملكيتهم في الشركة قبل وبعد الإكتتاب.

بعد الإكتتاب			قبل الإكتتاب			المساهمون الحاليون
نسبة الملكية	رأس المال	عدد الأسهم	نسبة الملكية	رأس المال	عدد الأسهم	
11,09%	37,666,040	3,765,654	16,05%	53,795,050	5,379,050	محمد بن رشيد بن محمد الرشيد
9,04%	29,378,020	2,937,852	12,91%	41,969,310	4,196,931	خالد بن سعد بن عبدالرحمن الكنهل
4,52%	14,689,270	1,468,927	6,46%	20,984,670	2,098,467	حسين أحمد ياسين محمد
3,79%	12,317,070	1,231,707	5,41%	17,096,020	1,709,652	صالح بن رشيد بن محمد الرشيد
3,79%	12,317,050	1,231,705	5,41%	17,096,000	1,709,650	إبراهيم بن رشيد بن محمد الرشيد
3,79%	12,317,050	1,231,705	5,41%	17,096,000	1,709,650	عبدالعزيز بن رشيد بن محمد الرشيد
3,79%	12,317,050	1,231,705	5,41%	17,096,000	1,709,650	أحمد بن رشيد بن محمد الرشيد
2,44%	7,918,430	791,843	3,48%	11,312,040	1,131,204	نورة بنت محمد عبدالله الربدي
2,44%	7,918,430	791,843	3,48%	11,312,040	1,131,204	نورة بنت محمد عبدالله العطيضان
2,20%	7,161,010	716,101	3,15%	10,230,020	1,023,002	شركة الصغير للتجارة والمقاولات
1,90%	6,108,780	610,878	2,71%	8,798,260	879,826	رشيدة بنت رشيد بن محمد الرشيد
1,90%	6,108,780	610,878	2,71%	8,798,260	879,826	منيرة بنت رشيد بن محمد الرشيد
1,90%	6,108,780	610,878	2,71%	8,798,260	879,826	هدى بنت رشيد بن محمد الرشيد
1,90%	6,108,780	610,878	2,71%	8,798,260	879,826	منى بنت رشيد بن محمد الرشيد
1,90%	6,108,780	610,878	2,71%	8,798,260	879,826	ليلى بنت رشيد بن محمد الرشيد
1,90%	6,108,780	610,878	2,71%	8,798,260	879,826	جواهر بنت رشيد بن محمد الرشيد
1,90%	6,108,780	610,878	2,71%	8,798,260	879,826	اللولو بنت رشيد بن محمد الرشيد
1,90%	6,108,780	610,878	2,71%	8,798,260	879,826	علياء بنت رشيد بن محمد الرشيد
1,74%	5,653,990	565,399	2,49%	8,077,130	807,713	تركي بن سعد عبدالله الدوسري
0,87%	2,826,940	282,694	1,24%	4,038,490	403,849	عبدالله بن سعد عبدالله الدوسري
0,87%	2,826,940	282,694	1,24%	4,038,490	403,849	محمد بن سعد عبدالله الدوسري
0,87%	2,826,940	282,694	1,24%	4,038,490	403,849	خالد بن سعد عبدالله الدوسري
0,87%	2,826,940	282,694	1,24%	4,038,490	403,849	فيصل بن سعد عبدالله الدوسري
0,47%	1,515,930	151,593	0,67%	2,165,610	216,561	سارة بنت عتيق بن عبدالله الفواز
0,47%	1,515,930	151,593	0,67%	2,165,610	216,561	نجاح بنت علي نومان المرزوق
0,44%	1,414,050	141,405	0,62%	2,020,820	202,082	نورة بنت سعد عبدالله الدوسري
0,44%	1,414,050	141,405	0,62%	2,020,820	202,082	مي بنت سعد عبدالله الدوسري
0,44%	1,414,050	141,405	0,62%	2,020,820	202,082	عبيد بنت سعد عبدالله الدوسري
30%	97,000,000	9,700,000	0%	0	0	الجمهور
100%	325,000,000	32,500,000	100%	325,000,000	32,500,000	

## تواريخ مهمة للمكتتبين\*

التاريخ	الجدول الزمني المتوقع للإكتتاب
يبدأ الإكتتاب يوم ١٤٣٢/٠٩/٠١ هـ (الموافق ٢٠١١/٠٨/٠١ م) ويستمر لمدة ٧ أيام تنتهي بنهاية يوم ١٤٣٢/٠٩/٠٧ هـ (الموافق ٢٠١١/٠٨/٠٧ م).	فترة الإكتتاب
يوم ١٤٣٢/٠٩/٠٧ هـ (الموافق ٢٠١١/٠٨/٠٧ م)	آخر موعد لتقديم طلبات الإكتتاب وسداد قيمة الإكتتاب
يوم ١٤٣٢/٠٩/١٤ هـ (الموافق ٢٠١١/٠٨/١٤ م)	الإعلان عن التخصيص النهائي للأسهم وإعادة الفائض (إن وجد)
يتوقع أن يبدأ تداول أسهم الشركة في السوق بعد إستيفاء جميع المتطلبات والإنتهاء من جميع الإجراءات النظامية ذات العلاقة وسيتم الإعلان عن بدء تداول الأسهم في الصحف المحلية وموقع تداول <a href="http://www.tadawul.com.sa">www.tadawul.com.sa</a>	تاريخ بدء تداول الأسهم

\* يحتوي الجدول الزمني أعلاه على تواريخ تقديرية. وسوف يتم الإعلان عن التواريخ الفعلية عبر إعلانات ستظهر في الصحف المحلية وموقع تداول.

## كيفية التقدم بطلب الإكتتاب

### شريحة الأفراد

يقتصر إكتتاب الأفراد على الأشخاص السعوديين الطبيعيين، بما في ذلك المرأة السعودية المطلقة أو الأرملة والتي لها أولاد قصر من زوج غير سعودي حيث يحق لها أن تكتب بأسمائهم لصالحها، على أن تقدم ما يثبت أمومتها للأولاد القصر. وسيتم توفير نماذج طلبات الإكتتاب أثناء فترة الإكتتاب لدى فروع الجهات المستلمة أو من خلال مواقعها الإلكترونية. ويمكن أيضاً الإكتتاب عن طريق الإنترنت والهاتف المصرفي أو أجهزة الصراف الآلي التابعة للبنوك المستلمة التي تقدم هذه الخدمة للمكتتبين الذين سبق أن اكتتبوا في الشركات التي طرحت مؤخراً وذلك بشروطين أساسيين: (١) أن يكون للمكتتب حساب لدى البنك المستلم الذي يقدم هذه الخدمات، و(٢) ألا تكون قد طرأت أي تغيرات على المعلومات أو البيانات الخاصة بالمكتتب (بهدف أو إضافة أحد أفراد عائلته) منذ إكتتابه في طرح جرى حديثاً.

يجب تعبئة نماذج طلبات الإكتتاب طبقاً للتعليمات الواردة في قسم «شروط وتعليمات الإكتتاب» من هذه النشرة. ويجب على كل مكتتب أن يوافق على كل الفقرات الواردة في نموذج طلب الإكتتاب. وتحفظ الشركة بحقها في رفض أي إكتتاب بصورة جزئية أو كلية في حالة عدم استيفاء أي من شروط الإكتتاب. ولا يسمح بتعديل طلب الإكتتاب وسحبه بعد استلامه من مدير الإكتتاب أو أحد الجهات المستلمة. ويعتبر طلب الإكتتاب عندئذ اتفاقاً ملزماً بين المكتتب والشركة. (فضلاً راجع «شروط وتعليمات الإكتتاب»).

### شريحة المؤسسات المكتتبية

يقتصر الإكتتاب في شريحة المؤسسات المكتتبية من الأسهم المطروحة على مجموعة من المؤسسات التي خاطبها مدير سجل إكتتاب المؤسسات بعد التشاور مع الشركة والمساهمين البائعين وفقاً لمعايير معينة محددة مسبقاً من قبل هيئة السوق المالية.

## ملخص المعلومات الأساسية

يقدم هذا الملخص نبذة موجزة عن المعلومات الواردة في هذه النشرة. ونظراً لأنه ملخص، فإنه لا يشتمل على كل المعلومات التي قد تكون مهمة للمكتتبين. ويجب على مستلمي هذه النشرة قراءتها بالكامل قبل اتخاذ قرار بالإستثمار في الشركة. وقد تم تعريف بعض المصطلحات والعبارات المختصرة الواردة في هذه النشرة في قسم «تعريفات ومختصرات» وفي أماكن أخرى من هذه النشرة.

## نبذة عن الشركة

تأسست شركة إتحاد مصانع الأسلاك نتيجة لعملية الاندماج التي تمت بين:

- شركة أسلاك الخليج للتربيط المحدودة (الشركة الدامجة)
- المصنع السعودي للأسلاك المجلفنة والشائكة وشبك السياج والمسامير (الشركة المندمجة)
- شركة مصنع الرياض للأسلاك التربيط (الشركة المندمجة)

كشركة مساهمة مغلقة بتاريخ ١٤٢٩/٢/١٢ الموافق ٢٠٠٨/٠٢/٢٠م برأس مال قدرة (٢٠٦,٥٠٠,٠٠٠) ريال سعودي مقسمة إلى (٢٠,٦٥٠,٠٠٠) سهم عادي، بقيمة إسمية قدرها (١٠) ريال سعودي للسهم وفي تاريخ ١٤٣٢/٤/٢٨ الموافق ٢٠١١/٤/٢ تم زيادة رأس مال الشركة إلى (٣٢٥,٠٠٠,٠٠٠) ريال سعودي مقسمة إلى (٣٢,٥٠٠,٠٠٠) سهم عادي، بقيمة إسمية قدرها (١٠) ريال سعودي للسهم وتتمثل أعمال الشركة في صناعة مجموعة من الأسلاك الحديدية تستهدف من خلالها مجموعة من الشرائح الاستهلاكية المختلفة، منها على سبيل المثال لا الحصر شركات المقاولات حيث تنتج الشركة حديد التسليح وشبك التسليح و أسلاك التربيط المعدنية للخرسانة والمسامير الصلبة والمسامير الخشبية، والشركات والمؤسسات الزراعية حيث تمدها بأسلاك اللبانة وشبك الأسوار والأسلاك الشائكة، كما تستهدف محلات مغاسل الملابس المنتشرة في المملكة حيث تزودها بعلاقات الملابس بأنواع وخامات متعددة، بالإضافة إلى شرائح أخرى غير محددة تزودها بالأسلاك المطلية والأسلاك المسحوبة والمجلفنة حسب الطلب ويمكن تلخيص استخدامات منتجات الشركة كمايلي.

المنتج	إستخداماته
حديد التسليح	يستخدم في المباني والإنشاءات الخرسانية
شبكة صبة للأرضيات	ويستخدم لتسليح صبات الأرضيات
علاقات ملابس	مغاسل الملابس وبعض المحلات التجارية والفنادق
شبكة الأسوار	تستعمل كسياج حول الطرق السريعة أو المزارع أو الأملاك العامة والخاصة
أسلاك شائكة	وتستعمل كسياج لحماية الممتلكات أو تضاف إلى بعض الأسوار لتعزيز الحماية
المسامير	ويستعمل لثبيت الأخشاب في أعمال البناء ولدى المناجر
اسلاك تربيط اللبانة	تربيط لفات الأعلاف مع الحصاد مباشرة في الحقل

## مراحل تأسيس الشركة وتغييرات رأس المال

### المرحلة الأولى

بتاريخ ١٤١١/٠٢/٢٠ الموافق ١٩٩٠/١٠/١٠م تأسست شركة أسلاك الخليج للتربيط المحدودة (الشركة الدامجة) كشركة ذات مسؤولية محدودة برأس مال قدرة (٣,٠٠٠,٠٠٠) ريال سعودي، وقد قيّدت بالسجل التجاري في مدينة الرياض بالرقم (١٠١٠٠٧٩١٩٥) تاريخ ١٤١١/٠٢/٢٠هـ، حيث بدأت بانتاج أسلاك التربيط اللبانة كمنتج رئيسي حتى عام ١٩٩٤ م، وبعد ذلك تم إدخال خط الجلفنة وبدأ الإنتاج في عام ١٩٩٦ م. ويبين الجدول التالي هيكل ملكية الشركة:

الاسم	عدد الحصص	قيمة الحصة	القيمة الإجمالية للحصص	النسبة المئوية
خالد بن سعد بن عبدالرحمن الكنهل	٢,٠٠٠	١,٠٠٠	٢,٠٠٠,٠٠٠	٦٦,٦٧%
حسين أحمد ياسين محمد	١,٠٠٠	١,٠٠٠	١,٠٠٠,٠٠٠	٣٣,٣٣%
<b>الإجمالي</b>	<b>٣,٠٠٠</b>	<b>١,٠٠٠</b>	<b>٣,٠٠٠,٠٠٠</b>	<b>١٠٠%</b>

وفيما يلي ملخص بمبيعات وأرباح وموجودات ومطلوبات ومجموع حقوق الملكية لشركة أسلاك الخليج للتربيط المحدودة قبل عملية الاندماج، والتي تمت مراجعتها من قبل مكتب الرويس (محاسبين قانونيون) وتم إعادة مراجعتها من قبل مكتب المحاسب القانوني بكر أبو الخير وشركاؤهم ديلويت أند توش

البيان (ألف ريال سعودي)	٢٠٠٥	٢٠٠٦
المبيعات	٣٥,٨٧١	٤٣,٥٥٠
تكلفة المبيعات	(٢٨,٥٢٦)	(٢٣,٣٤١)
الربح الإجمالي	٧,٣٤٥	١٠,٢٠٩
صافي الربح	٥,٠٩٧	٨,٢١٤
إجمالي الموجودات	٣٠,٩٨٠	٤٣,٨١٢
إجمالي المطلوبات	٦٩٦	١,٣٨٤
رأس المال	٣,٠٠٠	٣,٠٠٠
مجموع حقوق الشركاء	٣٠,٢٨٤	٤٢,٤٢٨

المصدر: الشركة

## المرحلة الثانية

بدأت المرحلة الثانية بتاريخ ٢١ / ١١ / ١٤٢٧ هـ الموافق ١٢ / ١٢ / ٢٠٠٦ م حيث قام الشركاء بشركة أسلاك الخليج للتربيط المحدودة بقبول دمج كل من شركة مصنع الرياض لأسلاك التربيط المحدودة و مؤسسة المصنع السعودي للأسلاك المجلفنة :

### ١ - شركة مصنع الرياض لأسلاك التربيط المحدودة

تأسس مصنع الرياض لأسلاك التربيط بتاريخ ٢٧ / ١٠ / ١٤١٠ هـ كمؤسسة فردية مملوكة من قبل السيد / سعد عبدالله الدوسري بموجب سجل تجاري رقم (١٠١٠٠٧٧٠٧٥) وذلك لإنتاج أسلاك التربيط في مدينة الرياض (طريق الخرج - الصناعية الثانية).

وبتاريخ ١٧ / ٤ / ١٤٢٢ هـ تم تحويل المصنع الذي انتقلت ملكيته الى الورثة بعد وفاة المؤسس إلى شركة ذات مسؤولية محدودة برأس مال قدره (١,١٢٥,٠٠٠) ريال سعودي بموجب السجل التجاري رقم (١٠١٠١٦٧٤٢). وينتج المصنع أسلاك التربيط، أسلاك اللبانة، علاقات الملابس، مسامير، شبك.

ويبين الجدول التالي هيكل ملكية الشركة:

الاسم	عدد الحصص	قيمة الحصة	القيمة الإجمالية للحصص	النسبة
عبدالله سعد بن عبدالله الدوسري	١٢١,٢٥٠	١	١٢١,٢٥٠	٪١١,٦٧
محمد سعد بن عبدالله الدوسري	١٢١,٢٥٠	١	١٢١,٢٥٠	٪١١,٦٧
تركي سعد بن عبدالله الدوسري	١٢١,٢٥٠	١	١٢١,٢٥٠	٪١١,٦٧
سعود سعد بن عبدالله الدوسري	١٢١,٢٥٠	١	١٢١,٢٥٠	٪١١,٦٧
خالد سعد بن عبدالله الدوسري	١٢١,٢٥٠	١	١٢١,٢٥٠	٪١١,٦٧
فيصل سعد بن عبدالله الدوسري	١٢١,٢٥٠	١	١٢١,٢٥٠	٪١١,٦٧
سارة عتيق بن عبدالله الفوزان	٧٠,٣١٣	١	٧٠,٣١٣	٪٦,٢٥
نجاح على بن نومان المرزوق	٧٠,٣١٢	١	٧٠,٣١٢	٪٦,٢٤
نورة سعد بن عبدالله الدوسري	٦٥,٦٢٥	١	٦٥,٦٢٥	٪٥,٨٣
مي سعد بن عبدالله الدوسري	٦٥,٦٢٥	١	٦٥,٦٢٥	٪٥,٨٣
عبيد بنت سعد عبدالله الدوسري	٦٥,٦٢٥	١	٦٥,٦٢٥	٪٥,٨٣
<b>الإجمالي</b>	<b>١,١٢٥,٠٠٠</b>	<b>١</b>	<b>١,١٢٥,٠٠٠</b>	<b>٪١٠٠</b>

وفيما يلي ملخص بمبيعات وأرباح وموجودات ومطلوبات ومجموع حقوق الملكية لشركة مصنع الرياض لأسلاك التربيط المحدودة قبل عملية الإندماج والتي تمت مراجعتها من قبل مكتب الرويس (محاسبون قانونيون) وتم إعادة مراجعتها من قبل مكتب المحاسب القانوني بكر أبو الخير وشركاؤهم ديلويت أند توش

البيان (ألف ريال سعودي)	٢٠٠٥	٢٠٠٦
المبيعات	٢٥,٧٠٨	٢٦,٩٩٨
تكلفة المبيعات	(١٨,٢٨٥)	(١٩,٠٩٢)
الربح الإجمالي	٧,٣٢٤	٧,٩٠٦
صافي الربح	٥,٥١٥	٦,٢٢٧
إجمالي الموجودات	١٦,٤٦٣	١٩,٠٠٧
إجمالي المطلوبات	٥٨٦	٦١٣
رأس المال	١,١٢٥	١,١٢٥
مجموع حقوق الشركاء	١٥,٨٧٧	١٨,٣٩٤

المصدر: الشركة

### ٢ - مؤسسة المصنع السعودي للأسلاك المجلفنة

تأسس المصنع السعودي للأسلاك المجلفنة كمؤسسة فردية مملوكة بالكامل من قبل السيد / رشيد محمد الرشيد بتاريخ ١٥ / ٤ / ١٤٠٢ هـ وبموجب السجل التجاري رقم (١٠١٠٠٤٣٢٠٩) وبرأس مال بلغ (١٣,٤٢٥,٠٠٠) ريال سعودي لإنتاج أسلاك التربيط المسحوبة والمجلفنة ومشتقاتها (شبك ، علاقات ، أسلاك شائكة) بالإضافة إلى أسلاك اللبانة والمسامير. ويتبع للمصنع السعودي ثلاث فروع هي:

- في عام ١٤٢٠ هـ تم افتتاح فرع بريدة بموجب السجل التجاري الفرعي رقم (١١٣١٠١٤٧٦٠) وتاريخ ١٦ / ١٠ / ١٤٢٠ هـ، وكان الهدف الإستراتيجي من الافتتاح هو التواجد في تلك المنطقة الحيوية المتوسطة في خريطة المنطقة والتمكن من تغطية المنطقة المحيطة بها، كما أن قريبا من مراكز التسويق لبعض المنتجات الزراعية (القصيم ، حائل ، الجوف، تبوك) بالإضافة إلى تسويق كامل منتجات المصانع إلى تلك المنطقة.

■ في عام ١٤٢١هـ تم افتتاح فرع جدة بموجب السجل التجاري الفرعي رقم (٤٠٣٠١٢٤٠) وتاريخ ١١/٢/١٤٢١هـ، وكان الغرض الرئيسي من افتتاح هذا الفرع أولاً تغطية المنطقة الغربية من مدينة جدة وثانياً قرب هذا الفرع من ميناء جدة الإسلامي والتواجد قرب معظم تجار الجملة لمواد البناء (المسامير ، الشبك ، الشائك) .

■ نظراً لأن العديد من تجار المنطقة الجنوبية كانوا يلجؤون الى تجار المنطقة الغربية لتلبية احتياجاتهم من منتجات المصنع، فقد قرر صاحب المصنع بتاريخ ٢٨/٢/١٤٢٥هـ فتح فرع في خميس مشيط وتوفير منتجات المصنع لتجار التجزئة الذين كانوا يضطرون للذهاب إلى جدة لتوفير احتياجاتهم التي غالباً ما يتم شحنها بتكلفة عالية. هذا بالإضافة إلى أن بعض التجار من اليمن المجاور والذين يأتون إلى المنطقة الحدودية لتوفير بعض المواد وشحنها إلى مناطقهم الحدودية بدأوا التعامل مع المصنع مباشرة أو عن طريق بعض التجار الذين يوفر لهم احتياجاتهم الأخرى

وفيما يلي ملخص بمبيعات وأرباح وموجودات ومطلوبات ومجموع حقوق الملكية لمؤسسة المصنع السعودي للأسلاك المجلفنة قبل عملية الإندماج والتي تمت مراجعتها من قبل الدكتور عمر ساعاتي (محاسبون قانونيون) وتم إعادة مراجعتها من قبل مكتب المحاسب القانوني بكر أبو الخير وشركاهم ديلويت آند توش

البيان (ألف ريال سعودي)	٢٠٠٥	٢٠٠٦
المبيعات	١٤٨,٢٦٤	١٦١,٦٨٠
تكلفة المبيعات	(١١٣,٦٥٣)	(١٢٦,١٧١)
الربح الإجمالي	٣٤,٦١١	٣٥,٥٠٩
صافي الربح	٢٩,٩٠٩	٣٢,٣٤١
إجمالي الموجودات	١٢٠,٢٧٠	١٤٦,١٥٢
إجمالي المطلوبات	٦,٥٦٩	١٧,٤٥٤
رأس المال	١٨,٢٢٥	١٨,٢٢٥
مجموع حقوق الشركاء	١١٣,٧٠١	١٢٨,٦٩٨

المصدر: الشركة

#### آلية الإندماج:

تم تحديد رأس مال الشركة الناتجة عن الإندماج بمبلغ ١٥٠ مليون ريال سعودي اعتماداً على تقديرات الشركاء المبدئية لصافي القيمة الدفترية لأصول وموجودات الشركة الدامجة والشركات المندمجة وقبل استخراج النتائج النهائية للقوائم المالية للشركات الثلاث كما في ٣١/١٢/٢٠٠٦. حيث اقر الشركاء بأنهم مسؤولون مسؤولية تضامنية في اموالهم الخاصة أمام الغير عن صحة تقديراتهم المبدئية لصافي أصول الشركات الثلاث . علماً بأن القيمة الدفترية الفعلية لصافي أصول الشركات الثلاث وفقاً لدفاترها في تاريخ الإندماج قد بلغت ١٨٩,٥ مليون ريال سعودي، وأن القيمة الدفترية لصافي هذه الأصول قد أُعتبرت كأرصدة افتتاحية للفترة المنتهية في ١٨ فبراير ٢٠٠٨م والتي تمثل الواقع الفعلي والتي زادت عن رأس مال الشركة المحدد بـ ١٥٠ مليون ريال سعودي بمبلغ ٣٩,٥ مليون ريال سعودي. هذا وقد تم قيد زيادة صافي أصول الشركات المندمجة كأرصدة افتتاحية لحساب جاري الشركاء. علماً بأن تفاصيل الفروقات البالغة ٣٩,٥ مليون ريال هي على النحو التالي:

بنود رأس المال	حسب التقديرات المبدئية للشركاء	حسب الواقع الفعلي والمسجل في الدفاتر	الفرق
نقد في الصندوق ولدى البنوك	١٣,٠٩١,٢٧٢	٣١,٦٦٣,٩١٢	١٨,٥٧٢,٦٤٠
مدينون تجاريون	-	٣١,٦٢٠,٤٩٥	٣١,٦٢٠,٤٩٥
مخزون	٤٤,٩١٣,٤١٢	٣٦,٣٨٩,٢٥٥	(٨,٥٢٤,١٥٨)
مصاريف مدفوعة مقدماً	-	١٣,٦٩٩,٠٧١	١٣,٦٩٩,٠٧١
ممتلكات ومعدات بالاصافي	٩١,٩٩٥,٣١٤	٩٥,٥٩٩,٤٣٨	٣,٦٠٤,١٢٤
دائنون تجاريون	-	(١٦,٧٠٩,٦١٧)	(١٦,٧٠٩,٦١٧)
مصاريف مستحقة	-	(١,٩٨٧,٦١١)	(١,٩٨٧,٦١١)
الزكاة وضريبة الدخل	-	(٧٥٣,٧٣٠)	(٧٥٣,٧٣٠)
المجموع	١٥٠,٠٠٠,٠٠٠	١٨٩,٥٢١,٢١٤	٣٩,٥٢١,٢١٤

وعندما قررت الشركة طرح اسهمها للاكتتاب العام قامت بتعيين السادة شركة ديلويت آند توش / بكر أبو الخير وشركاهم كمراجع لحساباتها والذي قام خلال مراجعته للقوائم المالية عن الفترة من ١/١/٢٠٠٧ (تاريخ اندماج الشركات) الى ١٨/٢/٢٠٠٨ بالتحقق من صحة الارصدة اعلاه والمسجلة في دفاتر وسجلات الشركات الثلاث عند تاريخ الاندماج والتي تمت مراجعتها من قبل مكتب الرويس (محاسبون قانونيون) و الدكتور عمر ساعاتي (محاسبون قانونيون).

ويبين الجدول التالي صافي القيمة الدفترية لأصول وموجودات الشركات التي تم اعتمادها لتحديد راس مال الشركة :

اسم الشركة	القيمة الدفترية لأصول وموجودات (ريال سعودي)
شركة أسلاك الخليج للتربيط المحدودة	٣٠,٠٠٠,٠٠٠
شركة مصنع الرياض لأسلاك التربيط المحدودة	١٦,٥٠٠,٠٠٠
مؤسسة المصنع السعودي للأسلاك المجلفنة	١٠٣,٥٠٠,٠٠٠
الإجمالي	١٥٠,٠٠٠,٠٠٠

وبناء عليه تم تحديد رأس المال ليصبح (١٥٠,٠٠٠,٠٠٠) ريال سعودي مقسم إلى (١٥,٠٠٠,٠٠٠) حصة متساوية قيمة كل حصة (١٠) ريال سعودي. كما تم تعديل الإسم التجاري لشركة أسلاك الخليج للتربيط المحدودة ليصبح شركة إتحاد مصانع الأسلاك المحدودة

وبنهاية هذه المرحلة أصبح هيكل ملكية الشركة كما يلي:

الاسم	عدد الحصص	القيمة	النسبة
رشيد محمد بن حمد الرشيد	٨,٦٢٥,٠٠٠	٨٦,٢٥٠,٠٠٠	٥٧,٥٠%
محمد رشيد بن محمد الرشيد*	١,٧٢٥,٠٠٠	١٧,٢٥٠,٠٠٠	١١,٥٠%
خالد سعد بن عبدالرحمن الكنهل	٢,٠٠٠,٠٠٠	٢٠,٠٠٠,٠٠٠	١٣,٣٣%
حسين أحمد ياسين محمد	١,٠٠٠,٠٠٠	١٠,٠٠٠,٠٠٠	٦,٦٧%
عبدالله سعد بن عبدالله الدوسري	١٩٢,٤٥٠	١,٩٢٤,٥٠٠	١,٢٨%
محمد سعد بن عبدالله الدوسري	١٩٢,٤٥٠	١,٩٢٤,٥٠٠	١,٢٨%
تركي سعد بن عبدالله الدوسري	١٩٢,٤٥٠	١,٩٢٤,٥٠٠	١,٢٨%
سعود سعد بن عبدالله الدوسري	١٩٢,٤٥٠	١,٩٢٤,٥٠٠	١,٢٨%
خالد سعد بن عبدالله الدوسري	١٩٢,٤٥٠	١,٩٢٤,٥٠٠	١,٢٨%
فيصل سعد بن عبدالله الدوسري	١٩٢,٤٥٠	١,٩٢٤,٥٠٠	١,٢٨%
سارة عتيق بن عبدالله الفواز	١٠٣,٢٠٠	١,٠٣٢,٠٠٠	٠,٦٩%
نجاح علي بن نومان المرزوق	١٠٣,٢٠٠	١,٠٣٢,٠٠٠	٠,٦٩%
نورة سعد بن عبدالله الدوسري	٩٦,٣٠٠	٩٦٣,٠٠٠	٠,٦٤%
مي سعد بن عبدالله الدوسري	٩٦,٣٠٠	٩٦٣,٠٠٠	٠,٦٤%
عبيد بنت سعد عبدالله الدوسري	٩٦,٣٠٠	٩٦٣,٠٠٠	٠,٦٤%
<b>الإجمالي</b>	<b>١٥,٠٠٠,٠٠٠</b>	<b>١٥٠,٠٠٠,٠٠٠</b>	<b>١٠٠%</b>

\*بناءً على طلب السيد رشيد محمد الرشيد المالك الرئيسي للمصنع السعودي للأسلاك المجلفنة فقد تم تسجيل جزء من حصته في الشركة الجديدة باسم ابنه السيد محمد رشيد بن محمد الرشيد

## المرحلة الثالثة

بتاريخ ٢٧ / ٣ / ١٤٢٨ هـ الموافق ١٥ / ٤ / ٢٠٠٧ م قرر شركاء شركة إتحاد مصانع الأسلاك المحدودة مايلي:

- زيادة رأس مال الشركة من مائة وخمسون (١٥٠) مليون ريال سعودي إلى (٢٠٦,٥٠٠,٠٠٠) مائتان وستة ملايين وخمسمائة ألف ريال سعودي وذلك عن طريق:
- تحويل خمسين مليون ريال سعودي من حساب الأرباح المبقاة وجاري الشركاء والإحتياطي النظامي إلى رأس المال كما هو ظاهر في قوائم ٢٠٠٦/١٢/٣١ م.
- إصدار حصص عينية بقيمة (٦,٥٠٠,٠٠٠) ريال سعودي وذلك مقابل شراء مصنعي الصغير لعلاقات الملابس والصغير لسحب الأسلاك المملوكين من قبل شركة الصغير للتجارة والمقاولات، حيث قام ملاك شركة إتحاد مصانع الأسلاك بتقييم أصول وموجودات المصنعين بهذه القيمة بناءً على معرفتهم بالآلات والمعدات المستخدمة في المصنعين، حيث تمثلت أصول وموجودات المصنعين بيما يلي:

١. خط جلفنة أسلاك ٢٤ مسار بطاقة إنتاجية ١٢ طن يومي.
٢. خط سحب أسلاك كل منها مكون من ٨ رؤوس.
٣. ثلاث وعشرون آلة تصنيع علاقات أسلاك مجلفنة.
٤. احدى عشر آلة تصنيع علاقات مغلفة بلاستيك (PVC).
٥. مباني إدارية.
٦. مباني صناعية (هناجر).
٧. معدات وأثاث مكنتي.
٨. أسلاك خام.
٩. منتجات تامة الصنع.
١٠. أسلاك مجلفنة.
١١. منتجات تحت التصنيع.

وفيما يلي جدول يوضح هيكل ملكية شركة الصغير للتجارة والمقاولات:

المساهمون	نسبة الملكية
سليمان صالح العبدالله الصغير	٢٣,٣٪
عبد العزيز صالح العبدالله الصغير	٢٣,٣٪
حمد صالح العبدالله الصغير	٢٣,٣٪

- تنازل السيد سعود بن سعد الدوسري عن كامل حصته البالغة (١٩٢,٤٥٠) حصة بقيمة (١,٩٢٤,٥٠٠) مليون وتسعمائة وأربعة وعشرون ألف وخمسمائة ريال سعودي إلى السيد تركي بن سعد الدوسري، بما لها وما عليها من حقوق والتزامات
- البدء بإجراءات تحويل الكيان القانوني للشركة من ذات مسؤولية محدودة الى شركة مساهمة مغلقة

وبنهاية هذه المرحلة أصبح هيكل ملكية الشركة كما يلي:

الاسم	عدد الحصص	القيمة	النسبة
رشيد بن محمد بن حمد الرشيد	١١,٥٠٠,٠٠٠	١١٥,٠٠٠,٠٠٠	٥٥,٦٩٪
محمد بن رشيد بن محمد الرشيد	٢,٣٠٠,٠٠٠	٢٣,٠٠٠,٠٠٠	١١,١٤٪
خالد بن سعد بن عبدالرحمن الكنهل	٢,٦٦٦,٦٦٦	٢٦,٦٦٦,٦٦٠	١٢,٩١٪
حسين أحمد ياسين محمد	١,٣٣٣,٣٣٤	١٣,٣٣٣,٣٤٠	٦,٤٦٪
عبدالله بن سعد عبدالله الدوسري	٢٥٦,٦٠٠	٢,٥٦٦,٠٠٠	١,٢٤٪
محمد بن سعد عبدالله الدوسري	٢٥٦,٦٠٠	٢,٥٦٦,٠٠٠	١,٢٤٪
تركي بن سعد عبدالله الدوسري	٥١٣,٢٠٠	٥,١٣٢,٠٠٠	٢,٤٩٪
خالد بن سعد عبدالله الدوسري	٢٥٦,٦٠٠	٢,٥٦٦,٠٠٠	١,٢٤٪
فيصل بن سعد عبدالله الدوسري	٢٥٦,٦٠٠	٢,٥٦٦,٠٠٠	١,٢٤٪
سارة بنت عتيق بن عبدالله الفوزان	١٣٧,٦٠٠	١,٣٧٦,٠٠٠	٠,٦٧٪
نجاح بنت علي نومان المرزوق	١٣٧,٦٠٠	١,٣٧٦,٠٠٠	٠,٦٧٪
نورة بنت سعد عبدالله الدوسري	١٢٨,٤٠٠	١,٢٨٤,٠٠٠	٠,٦٢٪
مي بنت سعد عبدالله الدوسري	١٢٨,٤٠٠	١,٢٨٤,٠٠٠	٠,٦٢٪
عبيد بنت سعد عبدالله الدوسري	١٢٨,٤٠٠	١,٢٨٤,٠٠٠	٠,٦٢٪
شركة الصغير للتجارة والمقاولات	٦٥٠,٠٠٠	٦,٥٠٠,٠٠٠	٣,١٥٪
<b>الإجمالي</b>	<b>٢٠,٦٥٠,٠٠٠</b>	<b>٢٠٦,٥٠٠,٠٠٠</b>	<b>١٠٠٪</b>

## المرحلة الرابعة

- صدور القرار الوزاري رقم (٤٥/ق) وتاريخ ١٤٢٩/٢/١٢ هـ (الموافق ٢٠٠٨/٢/٢٠ م) بتحويل الكيان القانوني للشركة لتصبح شركة مساهمة مغلقة برأس مال (٢٠٦,٥٠٠,٠٠٠) مائتان وستة ملايين وخمسمائة ألف ريال سعودي
- على إثر وفاة السيد / رشيد بن محمد بن حمد الرشيد تم تحديد حصص الورثة بموجب حصر الإرث رقم ٧/١٥ الصادر، بتاريخ ١٣ / ٦ / ١٤٢٠ هـ الموافق ٢٠٠٩ / ٦ / ٢٠٠٩ م ، عن محكمة الرياض العامة وذلك عما تركه من أسهم في الشركة، وسنداً لبيان توزيع الأسهم المملوكة له في الشركة الصادر عن المحاسب والمراجع القانوني حسن السيد محمد الطوخي بتاريخ ٢٣ / ٦ / ١٤٢٠ هـ الموافق ٢٠٠٩ / ٦ / ١٦ م ، أصبح هيكل ملكية شركة إتجاد مصانع الأسلاك كما يلي:

الاسم	عدد الأسهم	رأس المال	نسبة الملكية قبل الإكتتاب
محمد بن رشيد بن محمد الرشيد	٣,٤١٨,٠٥٥	٣٤,١٨٠,٥٥٠	١٦,٥٥٪
خالد بن سعد بن عبدالرحمن الكنهل	٢,٦٦٦,٦٦٦	٢٦,٦٦٦,٦٦٠	١٢,٩١٪
حسين أحمد ياسين محمد	١,٣٣٣,٣٣٤	١٣,٣٣٣,٣٤٠	٦,٤٦٪
صالح بن رشيد بن محمد الرشيد	١,١١٨,٠٥٦	١١,١٨٠,٥٦٠	٥,٤١٪
إبراهيم بن رشيد بن محمد الرشيد	١,١١٨,٠٥٥	١١,١٨٠,٥٥٠	٥,٤١٪
عبد العزيز بن رشيد بن محمد الرشيد	١,١١٨,٠٥٥	١١,١٨٠,٥٥٠	٥,٤١٪
أحمد بن رشيد بن محمد الرشيد	١,١١٨,٠٥٥	١١,١٨٠,٥٥٠	٥,٤١٪
نورة بنت محمد عبدالله الربدي	٧١٨,٧٥٠	٧,١٨٧,٥٠٠	٣,٤٨٪
نورة بنت محمد عبدالله العطيشان	٧١٨,٧٥٠	٧,١٨٧,٥٠٠	٣,٤٨٪
شركة الصغير للتجارة والمقاولات	٦٥٠,٠٠٠	٦,٥٠٠,٠٠٠	٣,١٥٪



الاسم	عدد الأسهم	رأس المال	نسبة الملكية قبل الإكتتاب
رشيدة بنت رشيد بن محمد الرشيد	٥٥٩,٠٢٨	٥,٥٩٠,٢٨٠	٪٢,٧١
منيرة بنت رشيد بن محمد الرشيد	٥٥٩,٠٢٨	٥,٥٩٠,٢٨٠	٪٢,٧١
هدى بنت رشيد بن محمد الرشيد	٥٥٩,٠٢٨	٥,٥٩٠,٢٨٠	٪٢,٧١
منى بنت رشيد بن محمد الرشيد	٥٥٩,٠٢٨	٥,٥٩٠,٢٨٠	٪٢,٧١
ليلى بنت رشيد بن محمد الرشيد	٥٥٩,٠٢٨	٥,٥٩٠,٢٨٠	٪٢,٧١
جواهر بنت رشيد بن محمد الرشيد	٥٥٩,٠٢٨	٥,٥٩٠,٢٨٠	٪٢,٧١
اللؤلؤ بنت رشيد بن محمد الرشيد	٥٥٩,٠٢٨	٥,٥٩٠,٢٨٠	٪٢,٧١
علياء بنت رشيد بن محمد الرشيد	٥٥٩,٠٢٨	٥,٥٩٠,٢٨٠	٪٢,٧١
تركي بن سعد عبدالله الدوسري	٥١٢,٢٠٠	٥,١٢٢,٠٠٠	٪٢,٤٩
عبدالله بن سعد عبدالله الدوسري	٢٥٦,٦٠٠	٢,٥٦٦,٠٠٠	٪١,٢٤
محمد بن سعد عبدالله الدوسري	٢٥٦,٦٠٠	٢,٥٦٦,٠٠٠	٪١,٢٤
خالد بن سعد عبدالله الدوسري	٢٥٦,٦٠٠	٢,٥٦٦,٠٠٠	٪١,٢٤
فيصل بن سعد عبدالله الدوسري	٢٥٦,٦٠٠	٢,٥٦٦,٠٠٠	٪١,٢٤
سارة بنت عتيق بن عبدالله الفواز	١٣٧,٦٠٠	١,٣٧٦,٠٠٠	٪٠,٦٧
نجاح بنت علي نومان المرزوق	١٣٧,٦٠٠	١,٣٧٦,٠٠٠	٪٠,٦٧
نورة بنت سعد عبدالله الدوسري	١٢٨,٤٠٠	١,٢٨٤,٠٠٠	٪٠,٦٢
مي بنت سعد عبدالله الدوسري	١٢٨,٤٠٠	١,٢٨٤,٠٠٠	٪٠,٦٢
عبير بنت سعد عبدالله الدوسري	١٢٨,٤٠٠	١,٢٨٤,٠٠٠	٪٠,٦٢
<b>المجموع</b>	<b>٢٠,٦٥٠,٠٠٠</b>	<b>٢٠٦,٥٠٠,٠٠٠</b>	<b>٪١٠٠</b>

## المرحلة الخامسة

في تاريخ ٢٨ / ٤ / ١٤٣٢ هـ الموافق ٢ / ٤ / ٢٠١١ م قامت الشركة بزيادة رأسمالها من ٢٠٦,٥ مليون ريال سعودي إلى ٣٢٥ مليون ريال سعودي مقسم إلى ٣٢,٥ مليون سهم عادي، بقيمة إسمية قدرها (١٠) عشرة ريال سعودي للسهم الواحد وذلك من خلال رسملة ١١٨,٥ مليون ريال سعودي (٩٤,٤١٥,٣٣٢ ريال من الأرباح المبقاة و ٢٤,٠٨٤,٦٦٨ من الإحتياطي النظامي) وبذلك اصبح هيكل ملكية الشركة كما يلي:

المساهمون	عدد الأسهم	رأس المال	نسبة الملكية قبل الإكتتاب
محمد بن رشيد بن محمد الرشيد	٥,٣٧٩,٥٠٥	٥٣,٧٩٥,٠٥٠	٪١٦,٥٥
خالد بن سعد بن عبدالرحمن الكنهل	٤,١٩٦,٩٣١	٤١,٩٦٩,٣١٠	٪١٢,٩١
حسين أحمد ياسين محمد	٢,٠٩٨,٤٦٧	٢٠,٩٨٤,٦٧٠	٪٦,٤٦
صالح بن رشيد بن محمد الرشيد	١,٧٥٩,٦٥٢	١٧,٥٩٦,٥٢٠	٪٥,٤١
إبراهيم بن رشيد بن محمد الرشيد	١,٧٥٩,٦٥٠	١٧,٥٩٦,٥٠٠	٪٥,٤١
عبدالعزیز بن رشيد بن محمد الرشيد	١,٧٥٩,٦٥٠	١٧,٥٩٦,٥٠٠	٪٥,٤١
أحمد بن رشيد بن محمد الرشيد	١,٧٥٩,٦٥٠	١٧,٥٩٦,٥٠٠	٪٥,٤١
نورة بنت محمد عبدالله الربدي	١,١٣١,٢٠٤	١١,٣١٢,٠٤٠	٪٣,٤٨
نورة بنت محمد عبدالله العطيشان	١,١٣١,٢٠٤	١١,٣١٢,٠٤٠	٪٣,٤٨
شركة الصغير للتجارة والمقاولات	١,٠٢٣,٠٠٢	١٠,٢٣٠,٠٢٠	٪٣,١٥
رشيدة بنت رشيد بن محمد الرشيد	٨٧٩,٨٢٦	٨,٧٩٨,٢٦٠	٪٢,٧١
منيرة بنت رشيد بن محمد الرشيد	٨٧٩,٨٢٦	٨,٧٩٨,٢٦٠	٪٢,٧١
هدى بنت رشيد بن محمد الرشيد	٨٧٩,٨٢٦	٨,٧٩٨,٢٦٠	٪٢,٧١
منى بنت رشيد بن محمد الرشيد	٨٧٩,٨٢٦	٨,٧٩٨,٢٦٠	٪٢,٧١
ليلى بنت رشيد بن محمد الرشيد	٨٧٩,٨٢٦	٨,٧٩٨,٢٦٠	٪٢,٧١
جواهر بنت رشيد بن محمد الرشيد	٨٧٩,٨٢٦	٨,٧٩٨,٢٦٠	٪٢,٧١
اللؤلؤ بنت رشيد بن محمد الرشيد	٨٧٩,٨٢٦	٨,٧٩٨,٢٦٠	٪٢,٧١
علياء بنت رشيد بن محمد الرشيد	٨٧٩,٨٢٦	٨,٧٩٨,٢٦٠	٪٢,٧١
تركي بن سعد عبدالله الدوسري	٨٠٧,٧١٣	٨,٠٧٧,١٣٠	٪٢,٤٩

المساهمون	عدد الأسهم	رأس المال	نسبة الملكية قبل الإكتتاب
عبدالله بن سعد عبدالله الدوسري	٤٠٣,٨٤٩	٤,٠٣٨,٤٩٠	١,٢٤%
محمد بن سعد عبدالله الدوسري	٤٠٣,٨٤٩	٤,٠٣٨,٤٩٠	١,٢٤%
خالد بن سعد عبدالله الدوسري	٤٠٣,٨٤٩	٤,٠٣٨,٤٩٠	١,٢٤%
فيصل بن سعد عبدالله الدوسري	٤٠٣,٨٤٩	٤,٠٣٨,٤٩٠	١,٢٤%
سارة بنت عتيق بن عبدالله الفواز	٢١٦,٥٦١	٢,١٦٥,٦١٠	٠,٦٧%
نجاح بنت علي نومان المرزوق	٢١٦,٥٦١	٢,١٦٥,٦١٠	٠,٦٧%
نورة بنت سعد عبدالله الدوسري	٢٠٢,٠٨٢	٢,٠٢٠,٨٢٠	٠,٦٢%
مي بنت سعد عبدالله الدوسري	٢٠٢,٠٨٢	٢,٠٢٠,٨٢٠	٠,٦٢%
عبير بنت سعد عبدالله الدوسري	٢٠٢,٠٨٢	٢,٠٢٠,٨٢٠	٠,٦٢%
الإجمالي	٣٢,٥٠٠,٠٠٠	٣٢٥,٠٠٠,٠٠٠	١٠٠%

## رسالة الشركة

تتطلع الشركة لتكون رائدة في تصنيع الأسلاك المختلفة الاستخدامات سواءً لأغراض البناء والتشييد أو للأغراض المدنية الأخرى وذلك عن طريق تبني التقنيات الحديثة ومتابعة تطورها لتمكين من تلبية حاجة السوق المحلي والخارجي من منتجات أسلاك ذات الجودة العالية وذلك بالاعتماد على التطوير الدائم للعنصر البشري المحلي لتوطين الخبرات وتحقيق النمو المستمر للشركة.

## إستراتيجية العمل

إستطاعت الشركة الوصول إلى مراكز متقدمة من حيث جودة الإنتاج والتوسع والحصة السوقية لمنتجاتها وذلك بفضل إستراتيجية العمل التي تتبناها والتي من أهم أسسها :

- الجودة النوعية للمنتجات
- التواصل المستمر مع العملاء
- التواجد المستمر في المعارض العالمية المتخصصة في صناعة الأسلاك
- التكيف المستمر مع متغيرات الأسواق ومتطلباتها
- التخطيط للمستقبل

## المزايا التنافسية للشركة

- تعدد المنتجات النهائية من حيث النوعية والاستخدامات
- التوزيع الجغرافي لمصانع الشركة داخل المملكة
- الخبرة الطويلة للشركة
- الطاقة الإنتاجية العالية (الجاهزية)
- علاقة الشركة المتميزة بالموردين (الرئيسيين) والعملاء

## أهم البيانات المالية للشركة

يجب قراءة المعلومات المالية المختارة الواردة أدناه مع القوائم المالية الافتراضية لعام ٢٠٠٨م والقوائم المالية المراجعة لعامي ٢٠٠٩م و ٢٠١٠م والإيضاحات المرفقة بها في «تقرير المراجع القانوني». وقد تم إعداد القوائم المالية وفقاً لمعايير المراجعة الصادرة عن الهيئة السعودية للمحاسبين القانونيين. حيث تم استخلاص المعلومات المالية المختارة الواردة أدناه من القوائم المالية السنوية للشركة والتي تمت مراجعتها من قبل مكتب المحاسب القانوني بكر أبو الخير وشركاؤهم ديلويت أند توش للسنوات الثلاث المنتهية كما في ٣١ ديسمبر للأعوام ٢٠٠٨م و ٢٠٠٩م و ٢٠١٠م.

قائمة الدخل (ألف ريال سعودي)	٢٠٠٨م	٢٠٠٩م	٢٠١٠م
المبيعات	٤٩٤,٠٧٧	٤١٦,٧٧٣	٥٧٠,٥٩٩
تكلفة المبيعات	(٣٨١,٤٩٨)	(٣١١,٨٩١)	(٤٣٨,٤٨٩)
الربح الإجمالي	١١٢,٥٧٩	١٠٤,٨٨٢	١٣٢,١١١
مصاريف بيع وتوزيع	(٤,٣٢٩)	(٤,٦٦٦)	(٦,٧٢٨)
مصاريف عمومية وإدارية	(٨,٤١٩)	(٧,٢٨٦)	(٨,٦٧١)
الربح من الاعمال	٩٩,٨٣١	٩٢,٩٣٠	١١٦,٧١٢
صافي الإيرادات والمصاريف الأخرى	١,٩٧٢	(٦٧)	(٩٩٦)
خسائر هبوط أسعار المخزون	(٢٤,٨١١)	-	-
الربح الصافي للسنة	٧٦,٩٩٢	٩٢,٨٦٣	١١٥,٧١٦

المركز المالي (ألف ريال سعودي)	٢٠٠٨م	٢٠٠٩م	٢٠١٠م
مجموع الموجودات المتداولة	١٨٣,١٦٧	١٩٣,٦٧٦	٢٧٥,٠٤٨
مجموع الموجودات	٣٠٠,٢٩٣	٣٠٢,٨٣٥	٣٨٤,٤٣٤
مجموع المطلوبات المتداولة	٣٩,١٨٩	١٩,٨٥٦	٥٤,١٥١
مجموع المطلوبات غير المتداولة	٢,٩٢٢	٣,٠٤٨	١,٥٦١
مجموع حقوق المساهمين	٢٥٨,١٨٢	٢٧٩,٩٣١	٣٢٨,٧٢٢

التدفقات النقدية (ألف ريال سعودي)	٢٠٠٨م	٢٠٠٩م	٢٠١٠م
التدفقات النقدية من الأنشطة التشغيلية	٨٧,٣٣٥	٤٩,٣١٣	١٢٠,٩٠٠
التدفقات النقدية من الأنشطة الإستثمارية	(١٦,٨٩٠)	(١٧,٤١٠)	(٢٤,٠٧٤)
التدفقات النقدية من الأنشطة التمويلية	(٢٣,٦٠٣)	(٦٥,٣٣٦)	(٥٨,٣٧٥)

المؤشرات المالية	٢٠٠٨م	٢٠٠٩م	٢٠١٠م
هامش مجمل الربح	٪٢٣	٪٢٥	٪٢٥
هامش صافي الربح (قبل الزكاة والضرائب)	٪١٦	٪٢٢	٪٢٠
إجمالي الخصوم إلى إجمالي الأصول	٪١٤	٪٨	٪١٥
إجمالي الدين إلى حقوق المساهمين	٪١	٪١	٪٠,٥
العائد على حقوق المساهمين	٪٣٣	٪٣٥	٪٣٨
العائد على الأصول	٪٢٩	٪٣١	٪٣٤
ربحية السهم بعد الزكاة والضرائب (٢٠,٦٥٠,٠٠٠ سهم)	٣,٥٢	٤,٢١	٥,٢٧
ربحية السهم المعدل بعد الزكاة والضرائب (٣٢,٥٠٠,٠٠٠ سهم)*	٢,٢٤	٢,٦٨	٣,٣٥

المصدر: القوائم المالية الافتراضية المراجعة لشركة إتحد مصانع لعام ٢٠٠٨م والقوائم المالية المراجعة لعامي ٢٠٠٩ و ٢٠١٠م

\* في تاريخ ٢٨ / ٤ / ١٤٣٢ هـ الموافق ٢ / ٤ / ٢٠١١م قامت الشركة بزيادة رأسمالها من ٢٠٦,٥ مليون ريال سعودي إلى ٣٢٥ مليون ريال سعودي مقسم إلى ٣٢,٥ مليون سهم عادي، بقيمة إسمية قدرها (١٠) عشرة ريالات سعودية للسهم الواحد وذلك من خلال رسملة ١١٨,٥ مليون ريال سعودي (٣٢٢,٤١٥,٩٤ ريال من الأرباح المبقاة و ٦٨,٠٨٤,٦٨ من الإحتياطي النظامي)

## جدول المحتويات

١	تعريفات ومختصرات	١
٤	عوامل المخاطرة	٢
٤	١-٢ المخاطر المتعلقة بالشركة وأنشطتها وعملياتها	
٥	٢-٢ المخاطر المتعلقة بالسوق	
٦	٣-٢ المخاطر المتعلقة بالأسهم	
٨	نظرة عامة على السوق	٣
٨	١-٣ خبرات مستشار السوق (دار الدراسات الاقتصادية)	
٨	٢-٣ تمهيد	
٩	٣-٣ جانب الطلب	
٩	٤-٣ جانب العرض	
١٤	الشركة	٤
١٤	١-٤ لمحة عامة	
١٤	٢-٤ مراحل تأسيس الشركة وتغييرات رأس المال	
٢٠	٣-٤ فروع الشركة	
٢٣	٤-٤ رؤية الشركة ورسالتها	
٢٣	٥-٤ إستراتيجية العمل	
٢٤	٦-٤ المزايا التنافسية للشركة	
٢٤	٧-٤ كبار المساهمين	
٢٥	٨-٤ الشركات والمؤسسات المساهمة في الشركة	
٢٥	٩-٤ المواد الخام والمنتجات	
٢٦	١٠-٤ الحصة السوقية للشركة	
٢٦	١١-٤ عملاء الشركة الرئيسيون	
٢٧	١٢-٤ المعدات ومراحل التصنيع	
٣٠	١٣-٤ وحدات التشغيل والمساندة	
٣٠	١٤-٤ الصيانة	
٣٠	١٥-٤ مراقبة الجودة والنوعية	
٣٠	١٦-٤ شؤون السلامة والبيئة	
٣١	١٧-٤ الأبحاث والتطوير	
٣١	١٨-٤ إدارة المخازن	
٣٢	الهيكل التنظيمي للشركة	٥
٣٢	١-٥ الهيكل التنظيمي	
٣٣	٢-٥ مجلس الإدارة	
٣٧	٣-٥ الإدارة التنفيذية	
٣٩	٤-٥ حوكمة الشركة	
٤١	٥-٥ عقود العمل	
٤٢	٦-٥ إقرارات أعضاء مجلس الإدارة والإدارة التنفيذية وسكرتير مجلس الإدارة	

٤٣	٧-٥ تضارب المصالح	
٤٣	٨-٥ الموظفون	
٤٣	٩-٥ استمرار النشاط	
٤٤	<b>وصف الأسهم</b>	<b>٦</b>
٤٤	١-٦ رأس مال الشركة	
٤٤	٢-٦ الأسهم	
٤٤	٣-٦ حقوق المساهمين	
٤٤	٤-٦ نقل ملكية الأسهم	
٤٤	٥-٦ سجلّ الأسهم	
٤٤	٦-٦ حقوق التصويت	
٤٥	٧-٦ الجمعية العامة للمساهمين	
٤٥	٨-٦ مدّة الشركة	
٤٥	٩-٦ حلّ الشركة وتصفيتها	
٤٥	١٠-٦ الزكاة	
٤٦	<b>ملخص النظام الأساسي</b>	<b>٧</b>
٥١	<b>المعلومات القانونية</b>	<b>٨</b>
٥١	١-٨ التراخيص والموافقات	
٥١	٢-٨ فروع الشركة	
٥٣	٣-٨ تعاملات مع الأطراف ذات العلاقة	
٥٣	٤-٨ الأصول المملوكة أو المستأجرة المستخدمة من قبل الشركة	
٥٤	٥-٨ ملخص الاتفاقيات الأساسية	
٥٥	٦-٨ عقود عمل كبار المدراء التنفيذيين	
٥٦	٧-٨ التأمين	
٥٦	٨-٨ العلامات التجارية	
٥٦	٩-٨ الدعاوي والمطالبات القضائية	
٥٧	١٠-٨ مراقب الحسابات	
٥٧	١١-٨ العمولات	
٥٧	١٢-٨ استمرار الأنشطة	
٥٧	١٣-٨ التعهد بتغطية الإكتتاب	
٥٧	١٤-٨ الديون والإلتزامات المحتملة	
٥٨	١٥-٨ الرهونات والأعباء والحقوق على ممتلكات الشركة	
٥٨	١٦-٨ الموافقات	
٥٩	<b>مناقشة الإدارة وتحليلها للمركز المالي ونتائج العمليات</b>	<b>٩</b>
٥٩	١-٩ إقرار مجلس الإدارة بصحة المعلومات المالية	
٥٩	٢-٩ خلفية عامة	
٥٩	٣-٩ السياسات المحاسبية	
٥٩	٤-٩ نتائج العمليات التشغيلية	
٦٤	٥-٩ المركز المالي	

٦٩	٦-٩	تحليل التدفقات النقدية	
٧٠	٧-٩	توزيعات الأرباح	
٧٠	٨-٩	الالتزامات المحتملة	
٧١	٩-٩	العمليات التجارية الحالية والمتوقعة	
٧١	١٠-٩	بيان مسئولية الإدارة عن المعلومات المالية	
٧٢		سياسة توزيع الأرباح	١٠
٧٣		الرسملة والمديونية	١١
٧٤		إستخدام متحصلات الإكتتاب	١٢
٧٥		التعهد بالتغطية	١٣
٧٥	١-١٣	ملخص ترتيبات التعهد بتغطية الإكتتاب	
٧٥	٢-١٣	الرسوم والمصاريف	
٧٦		شروط وتعليمات الإكتتاب	١٤
٧٦	١-١٤	الإكتتاب في الأسهم المطروحة	
٧٧	٢-١٤	التخصيص ورد الفائض	
٧٧	٣-١٤	الإقرارات	
٧٨	٤-١٤	بنود متفرقة	
٧٨	٥-١٤	سوق الأسهم السعودية (تداول)	
٧٨	٦-١٤	تداول أسهم الشركة	
٧٩		المستندات المتاحة للمعاينة	١٥
٨٠		تقارير المراجع القانوني	١٦

## الأشكال والجداول

٩	جدول رقم (١-٣) حجم الطلب التاريخي لخام الحديد في السوق السعودي خلال عام ٢٠٠٩ م
٩	شكل رقم (١-٣) حجم الطلب التاريخي على منتجات الشركة خلال عام ٢٠٠٩ م
١٠	شكل رقم (٢-٣) حجم الإنتاج المحلي من حديد التسليح
١٠	شكل رقم (٣-٣) مقارنة حجم إنتاج أسلاك بإجمالي الإنتاج المحلي خلال عام ٢٠٠٩ م
١٠	جدول رقم (٢-٣) حصة منتجات أسلاك من السوق المحلي خلال عام ٢٠٠٩ م
١١	جدول رقم (٣-٣) أهم الشركات والمصانع المنافسة:
١١	شكل رقم (٤-٣) واردات المملكة العربية السعودية من أسلاك التريبيط
١٢	شكل رقم (٥-٣) واردات المملكة العربية السعودية من الأسلاك الشائكة وشبك التسوير
١٢	شكل رقم (٦-٣) واردات المملكة العربية السعودية من الأسلاك المسحوبة والمجلفنة
١٣	شكل رقم (٧-٣) واردات المملكة العربية السعودية من المسامير
١٣	شكل رقم (٧-٣) واردات المملكة العربية السعودية من علاقات الملابس
٢٤	جدول رقم (١-٤) كبار المساهمين
٢٥	جدول رقم (٢-٤) المساهمون المؤسسون لشركة الصغير للتجارة والمقاولات
٢٦	جدول رقم (٣-٤) نسبة مبيعات كل منتج من إجمالي مبيعات الشركة لعام ٢٠١٠ م
٢٦	جدول رقم (٤-٤) عملاء الشركة الرئيسيين لعام ٢٠١٠ م
٢٨	شكل رقم (١-٤) مراحل الانتاج
٣٣	جدول رقم (١-٦) أعضاء مجلس إدارة الشركة الحاليون
٣٤	جدول رقم (٢-٦) أعضاء مجلس إدارة الشركة المقترحوون
٣٧	جدول رقم (٣-٦) أعضاء الإدارة التنفيذية
٣٨	جدول رقم (٤-٦) مكافآت وأتعاب الإدارة التنفيذية للشركة
٤٣	جدول رقم (٥-٦) عدد الموظفين حسب الأقسام والسعودة
٥١	جدول رقم (١-٩) التراخيص والموافقات
٦٠	جدول رقم (١-١٠) قائمة الدخل
٦٠	جدول رقم (٢-١٠) تحليل مبيعات الشركة
٦١	جدول رقم (٣-١٠) هامش الربح الإجمالي
٦٢	جدول رقم (٤-١٠) تكلفة المبيعات
٦٢	جدول رقم (٥-١٠) مصاريف التصنيع
٦٣	جدول رقم (٦-١٠) تفصيل المصاريف التشغيلية الإجمالية
٦٣	جدول رقم (٧-١٠) المصاريف الإدارية والعمومية
٦٤	جدول رقم (٨-١٠) مصاريف البيع والتوزيع
٦٤	جدول رقم (٩-١٠) المركز المالي
٦٥	جدول رقم (١٠-١٠) قيمة المخزون
٦٦	جدول رقم (١١-١٠) المصاريف المدفوعة مقدما والأرصدة المدينة الأخرى
٦٦	جدول رقم (١٢-١٠) الأصول الثابتة
٦٧	جدول رقم (١٣-١٠) قيمة الإضافات إلى الأصول
٦٧	جدول رقم (١٤-١٠) المصاريف المستحقة
٦٨	جدول رقم (١٥-١٠) حقوق الشركاء
٦٩	جدول رقم (١٦-١٠) السيولة والوضع المالي
٦٩	جدول رقم (١٧-١٠) التدفقات النقدية من الأنشطة التشغيلية
٧٠	جدول رقم (١٨-١٠) التدفقات النقدية من الأنشطة الإستثمارية
٧٠	جدول رقم (١٩-١٠) التدفقات النقدية من الأنشطة التمويلية
٧٢	جدول رقم (١-١١) الارباح الموزعة في الاعوام السابقة (الف ريال سعودي)
٧٣	جدول رقم (١-١٢) رسملة الشركة

# تعريفات ومختصرات

1

- اتفاقية التعهد بالتغطية: اتفاقية التعهد بالتغطية بين المساهمين البائعين والشركة ومتعهد التغطية.
- الإدارة: إدارة شركة إتحاد مصانع الأسلاك.
- الإكتتاب: الإكتتاب في الطرح الأولي لتسعة ملايين وسبعمائة وخمسون ألف (٩,٧٥٠,٠٠٠) سهم عادي تمثل (٢٠٪) ثلاثون في المائة من رأس مال الشركة.
- أسهم الإكتتاب: تسعة ملايين وسبعمائة وخمسون ألف (٩,٧٥٠,٠٠٠) سهم عادي من أسهم الشركة.
- أسهم المساهمين المؤسسين: ٧٠٪ من مجموع أسهم رأس مال الشركة وتبلغ (٢٢,٧٥٠,٠٠٠) سهم عادي من أسهم الشركة.
- أقارب: الزوج والزوجة والأقارب من الدرجة الأولى مثل الوالدين والأبناء.
- الجهات المستلمة: الجهات التي تقوم باستلام طلبات الإكتتاب.
- تداول: نظام آلي لبيع وشراء الأسهم السعودية.
- الجريدة الرسمية: جريدة أم القرى، وهي الجريدة الرسمية للمملكة العربية السعودية.
- الجمعية العامة: الجمعية العامة لمساهمي الشركة.
- الجمهور: يشمل المؤسسات المكتتبية والمكتتبين الأفراد
- المؤسسات المكتتبية: وتشمل عددا من المستثمرين من المؤسسات التي خاطبها مدير سجل إكتتاب المؤسسات ( "مدير سجل إكتتاب المؤسسات" ) مباشرة بعد التشاور مع الشركة والمساهمين البائعين وفقاً لمعايير معينة محددة مسبقاً من قبل هيئة السوق المالية (الهيئة).
- المكتتبون الأفراد: الأشخاص السعوديون الطبيعيون، بما في ذلك المرأة السعودية المطلقة أو الأرملة التي لها أولاد قصر من زوج غير سعودي حيث يحق لها أن تكتتب بأسمائهم لصالحها.
- المساهمون البائعون:

محمد بن رشيد بن محمد الرشيد	ليلى بنت رشيد بن محمد الرشيد
خالد بن سعد بن عبدالرحمن الكنهل	جواهر بنت رشيد بن محمد الرشيد
حسين أحمد ياسين محمد	اللؤلؤ بنت رشيد بن محمد الرشيد
صالح بن رشيد بن محمد الرشيد	علياء بنت رشيد بن محمد الرشيد
إبراهيم بن رشيد بن محمد الرشيد	تركي بن سعد عبدالله الدوسري
عبد العزيز بن رشيد بن محمد الرشيد	عبدالله بن سعد عبدالله الدوسري
أحمد بن رشيد بن محمد الرشيد	محمد بن سعد عبدالله الدوسري
نورة بنت محمد عبدالله الربدي	خالد بن سعد عبدالله الدوسري
نورة بنت محمد عبدالله العطيّشان	فيصل بن سعد عبدالله الدوسري
شركة الصغير للتجارة والمقاولات	سارة بنت عتيق بن عبدالله الفواز
رشيدة بنت رشيد بن محمد الرشيد	نجاح بنت علي نومان المرزوق
منيرة بنت رشيد بن محمد الرشيد	نورة بنت سعد عبدالله الدوسري
هدى بنت رشيد بن محمد الرشيد	مي بنت سعد عبدالله الدوسري
منى بنت رشيد بن محمد الرشيد	عبير بنت سعد عبدالله الدوسري

- الحكومة: حكومة المملكة العربية السعودية
- الخطر: الحدث المتعلق باحتمال حدوث ضرر أو خسارة، أو عديمها، مع انقضاء احتمال الربح.
- سعر الإكتتاب: ٣٤ ريال سعودي لكل سهم.
- السنة المالية: السنة المنتهية بتاريخ ٣١ ديسمبر من كل سنة ميلادية.
- السهم: سهم شركة إتحاد مصانع الأسلاك .
- السعودية: لوائح العمل في المملكة العربية السعودية التي تفرض على الشركات العاملة في المملكة توظيف نسبة معينة من السعوديين.
- السوق: السوق المالية السعودية.
- الشخص: الشخص الطبيعي.
- الشركة: شركة إتحاد مصانع الأسلاك



- شركة إتحاد مصانع الأسلاك: شركة مساهمة سعودية بموجب قرار مجلس الوزراء رقم (٤٥/ق) بتاريخ ١٤٢٩/٠٢/١٢ هـ الموافق ٢٠٠٨/٠٢/٢٠ م.
- صافي متحصلات الإكتتاب: صافي متحصلات الإكتتاب بعد خصم مصاريف الإكتتاب.
- الطرح: طرح تسعة ملايين وسبعمئة وخمسون ألف (٩,٧٥٠,٠٠٠) سهم عادي للإكتتاب العام تمثل (٢٠٪) من أسهم الشركة.
- عقد التأسيس: عقد تأسيس الشركة.
- فترة الإكتتاب: الفترة الممتدة من تاريخ ١٤٢٢/٠٩/٠١ هـ الموافق ٢٠١١/٠٨/٠١ م لمدة ٧ أيام وحتى تاريخ ١٤٢٢/٠٩/٠٧ هـ الموافق ٢٠١١/٠٨/٠٧ م.
- القائمة الرسمية: قائمة بالأوراق المالية المعدة من قبل هيئة السوق المالية بمقتضى قواعد التسجيل والإدراج.
- القوائم المالية: القوائم المالية الافتراضية الموحدة للسنتين المنتهيتين في ٣١ ديسمبر ٢٠٠٧ م و ٢٠٠٨ م والقوائم المالية المراجعة للسنتين المنتهيتين في ٣١ ديسمبر ٢٠٠٩ م و ٣١ ديسمبر ٢٠١٠ م والإيضاحات المرفقة بهن.
- قواعد التسجيل والإدراج: قواعد التسجيل والإدراج الصادرة عن هيئة السوق المالية بمقتضى المادة ٦ من نظام السوق المالية الصادر بموجب المرسوم الملكي رقم (م/٣٠) وتاريخ ١٤٢٤/٦/٢ هـ (الموافق ٢٠٠٣/٧/٢١ م) وتعديلاته.
- القيمة الإسمية: ١٠ ريال سعودي للسهم الواحد.
- متحصلات الإكتتاب: القيمة الإجمالية للأسهم المكتتب بها.
- متعهد تغطية الإكتتاب: شركة فالكم للخدمات المالية.
- المجلس أو مجلس الإدارة: مجلس إدارة الشركة.
- مدة الحظر: مدة الستة أشهر التي تلي بدء التداول بأسهم الشركة، والتي يُحظر على المساهمين المؤسسين خلالها أن يبيعوا أسهمهم في السوق، ويجب عليهم بعد ذلك أخذ موافقة الهيئة قبل البيع.
- مدير الإكتتاب: شركة فالكم للخدمات المالية.
- مدير سجل إكتتاب المؤسسات: شركة فالكم للخدمات المالية.
- المساهم أو المساهمون: حملة أسهم الشركة لأية فترة محددة من الزمن.
- المساهمون المؤسسون: المساهمون المؤسسون للشركة الواردة أسماؤهم في صفحة (ط).
- المستشار المالي: شركة فالكم للخدمات المالية .
- المستشارون: الأطراف التي تقوم بتقديم خدمات خاصة بالإكتتاب والواردة أسماؤهم في الصفحة (د).
- المكتتب: كل شخص يكتب في أسهم الإكتتاب.
- المملكة: المملكة العربية السعودية.
- المنتجات: المنتجات التي تصنعها الشركة.
- النظام الأساسي: النظام الأساسي للشركة.
- نظام الشركات: نظام الشركات الصادر بموجب المرسوم الملكي رقم (م/٦) و تاريخ ١٣٨٥/٣/٢٢ هـ وتعديلاته.
- نموذج طلب الإكتتاب: نموذج طلب الإكتتاب الذي يجب على المكتتبين تعبئته وتقديمه للبنك المستلم عند الرغبة في الإكتتاب.
- نشرة الإصدار: هذه الوثيقة المعدة من قبل الشركة فيما يتعلق بالإكتتاب.
- هيئة السوق المالية أو الهيئة: هيئة السوق المالية بالمملكة العربية السعودية.
- الهيئة العامة للاستثمار: الهيئة العامة للاستثمار في المملكة العربية السعودية.
- سابق: الشركة السعودية للصناعات الأساسية
- علاقات ملابس: وهي عبارة عن علاقات ملابس معدنية مجلفنة أو مغطاة بالبلاستيك.
- شبك الأسوار : وهو عبارة عن شبك من أسلاك معدنية (مختلفة السماكة).
- السلك الشائك : وهو عبارة عن لفات أسلاك مثبت عليها اشواك معدنية.
- المسمار : وهو مسمار من الحديد.
- سلك اللبانة : وهي عبارة عن لفات أسلاك ملينة ومزيتة.
- حديد التسليح: وهو عبارة عن لفات حديد يتم سحبها واستعدادها وتقطيعها بأطوال وسماكات مختلفة وقد تكون كحديد تسليح املس او مشرشر.
- شبك تسليح: وهو عبارة عن لفات حديد يتم سحبها واستعدادها وتلحيمها على شكل شبكات مختلفة وسماكات مختلفة.

- أسلاك مستقيمة: هي أسلاك يتم سحبها واستعدادها وتقطيعها الى أطوال مختلفة تستخدم في بعض الصناعات الصغيرة والورش لعمل الديكورات
- لفات أسلاك تربيط: هي أسلاك يتم تصنيعها على أساس طلبات خاصة بمواصفات خاصة تستخدمها بعض المصانع لترابط مخلفاتها بمكابس خاصة
- دبابيس: تنتج الشركة نوعين من الدبابيس هما:
- دبابيس صناعية: تستخدم في عملية التعبئة والتغليف
- دبابيس اثاث: تستخدم لتثبيت الاقمشة في الاخشاب
- دعائم بناء البلوك: هي أسلاك مجلفنة ومحززة على شكل سلم تستخدم لدعم بناء الحوائط البلكية
- شبك سرير: وهو عبارة عن شبك حديدي يستخدم كحامل تحت الاسرة
- لفات سلك مشرشر: هو عبارة عن سلك مشرشر يستخدم في الورش الحديدية لصناعة سلم البلك
- سلك املس: هو سلك بمقاس 9 ملم يستخدم من قبل مصنعي الديكورات الحديدية والابواب والدرجيات
- شبك ملح: هو عبارة عن سلك اسود ملح على شكل شبك يستخدم لدى مربى المواشي وبعض الدواجن لعمل حظائر
- سلك مجلفن: يستخدم السلك المجلفن للبيوت المحمية وكدعامة لشبك الأسوار في المشاريع وكما مادة خام لصناعة الشبك
- سلك ملين: يستخدم السلك الملين كسلك تربيط لمواد التعبئة وكذلك للمقاوالات
- منتجات أخرى: تشمل المنتجات الأخرى مبيعات زنك وتراب زنك واكسسوارات وبوابات وحديد خام وخرده.

## ٢ عوامل المخاطرة

يتعين على كل من يرغب بالاستثمار في الأسهم المطروحة للإكتتاب دراسة كافة المعلومات التي تحتويها هذه النشرة بعناية بما فيها عوامل المخاطرة المبينة أدناه. وقد يتأثر نشاط الشركة وتوقعاتها المستقبلية ومركزها المالي ونتائج أعمالها وتدفعاتها النقدية بشكل سلبي وجوهري في حال حدوث أو تحقق أحد عوامل المخاطرة التي يعتقد أعضاء مجلس الإدارة في الوقت الحالي أنها جوهريّة، أو أي مخاطر أخرى لم يتسن للإدارة أن تحددها، أو التي تعتقد أنها غير جوهريّة، وقد يؤدي حدوث إحدى أو بعض هذه المخاطر إلى انخفاض سعر الأسهم في السوق وقد يخسر المستثمرون المحتملون كامل أو جزء من استثماراتهم في أسهم الشركة.

### ١-٢ المخاطر المتعلقة بالشركة وأنشطتها وعملياتها

#### ١-١-٢ المخاطر المرتبطة بالتشريعات

تخضع أعمال الشركة للأنظمة المعمول بها في المملكة، وقد تخضع هذه القوانين والأنظمة للتغيير. ويصعب التنبؤ بما قد تقتضيه التغييرات المستقبلية في القوانين والأنظمة إذا ما حدثت. ومن الممكن أن تؤثر التغييرات القانونية المستقبلية التي تسببها عوامل سياسية أو اقتصادية أو بيئية على عمليات الشركة بشكل جوهري بحيث تحد من نمو مبيعات الشركة أو زيادة عملائها وقد تؤدي زيادة الفرص لإحتدام المنافسة. وقد تقوم الشركة بتعديل منتجاتها أو عملياتها لكي يتماشى نشاطها مع أية تغييرات مستقبلية في تلك التشريعات والقوانين، الأمر الذي قد يكون له تأثير على إيرادات الشركة وتدفعاتها النقدية.

#### ٢-١-٢ المخاطر المرتبطة بتحقيق نسبة السعودة

يتعين على جميع المنشآت العاملة في القطاع الصناعي بما فيها الشركة الإلتزام بنسبة السعودة المفروضة من قبل وزارة العمل والتي تبلغ ٢٠٪ من إجمالي القوى العاملة في هكذا قطاع. وقد أطلقت مؤخراً وزارة العمل برنامج "نطاقات" لتحفيز المنشآت على توظيف الوظائف كعميار جديد للسعودة. بما معناه إستبدال العمالة الوافدة بعمالة سعودية وفق مراحل تدريجية ذات جوانب كمية من حيث العدد، ونوعية من حيث المهن والقطاعات. تعتمد فكرة البرنامج الأساسية على تصنيف المنشآت الى أربع درجات (أحمر/أصفر/أخضر/ممتازة) حسب تفاوتها في مقدار توظيفها للوظائف. بحيث تكون المنشآت الأقل توطينا في الدرجتين الحمراء والصفراء بينما تصنف المنشآت الأعلى توطينا في الدرجتين الخضراء والممتازة، علماً بأن تقييم المنشأة يتم من خلال مقارنة أداءها بالمنشآت الأخرى.

بالتالي فإن التصنيف أدناه ينطبق على الشركة فيما يخص نسب التوظيف التي يجب أن تلتزم بها إلتزاماً منهاً ببرنامج نطاقات الذي ينتظر تطبيقه بدءاً من شهر شوال المقبل.

نشاط الصناعات التحويلية الأخرى						
شرائح الأحجام	النسبة المقررة حالياً	الوضع الحالي		حدود نطاقات التوظيف المقررة (%)		
		المتوسط	الوسيط	أحمر	أصفر	أخضر
صغيرة	٢٠٪	١١٪	٧,٩٪	٠ - ٤٪	٥ - ٧٪	٨ - ١٤٪
متوسطة	٢٠٪	١٥,٩٪	١٣,٤٪	٠ - ٥٪	٦ - ١٤٪	١٥ - ٢٤٪
كبيرة وعملاقة	٢٠٪	٢٥,١٪	١٩,٤٪	٠ - ٧٪	٨ - ١٩٪	٢٠ - ٣٤٪

بالإستناد إلى الجدول أعلاه على الشركة أن تلتزم حدود نطاقات التوظيف المقررة باللون الأخضر لتتمكن من المحافظة على العمالة الوافدة لديها والتي تعتمد عليها إنتاجيتها بشكل اساسي. ونظراً لطبيعة نشاط الشركة الذي يتطلب توظيف أعداد كبيرة من عمال الصيانة والتحميل وعمال المصانع، فقد واجهت الشركة بعض الصعوبات في تطبيق نظام السعودة والتقيد بنسبة السعودة حيث بلغت نسبة السعودة لإجمالي القوى العاملة بالشركة حوالي ٨٪ كما في ٢٠١٠ / ١٢ / ٢١ م، بالتالي فإن تصنيفها هو أصفر بحسب برنامج نطاقات أي ذات نسبة توظيف متوسطة. يرتب هذا التصنيف على الشركة بعض النتائج السلبية التي قد تؤثر على إنتاجيتها ومنها وضع حد أقصى ٦ سنوات لبقاء العمالة الوافدة؛ إيقاف طلبات الحصول على تأشيرات جديدة أو موسمية، الحرمان من الحصول على تأشيرات جديدة أو بديلة أو موسمية، إعطاء الحق للعمالة لدى الشركة من التعاقد مع صاحب عمل جديد ونقل خدماتها للتعاقد مع منشآت في النطاقين الأخضر والممتاز.

هذا مع العلم أن الشركة بصدد زيادة عدد السعوديين العاملين في منشآتها للتقيد بمتطلبات السعودة إلا أن صعوبة الحصول على موظفين سعوديين لهم خبرة في مجال الأنشطة التي تمارسها الشركة قد يعرضها للحرمان من الخدمات التي قد تصل إلى إيقاف إصدار تأشيرات العمالة اللازمة وعدم تجديد رخص العمل للشركة. وقد تتأثر أعمال الشركة وخطتها التوسعية بسبب عدم تمكنها من تأمين العمالة اللازمة للشركة سواءً من السوق المحلية أو عن طريق الإستقدام ومنع إشراكها في المناقصات الحكومية وعدم منحها قروضاً أو حوافز حكومية أخرى. كما لا يوجد أي ضمانات لرفع نسب السعودة إلى مستويات أعلى من ذلك، مما قد يؤثر سلباً على نشاط الشركة ونتائج أعمالها وسيجعلها عرضة للحرمان من الخدمات التي توفرها وزارة العمل ومكاتب العمل لعمالة الشركة الأجنبية.

### ٣-١-٢ مخاطر الخبرة في إدارة الشركات المساهمة

تأسست الشركة بتاريخ ١٤١١/٠٢/٢٠هـ الموافق ١٠/١٠/١٩٩٠م، وقد تمّ تعديل عقد تأسيسها بموجب قرار الشركاء المثبت لدى كاتب العدل بالهيئة العامة للإستثمار في الرياض بتاريخ ١٤٢٧/١١/٢١هـ الموافق ٢٠٠٦/١٢/١٢م وقد قرر الشركاء تحويل الشركة من شركة ذات مسؤولية محدودة إلى شركة مساهمة مقفلة وتعديل إسمها ليصبح «شركة إتحاد مصانع الأسلاك (شركة مساهمة مقفلة)» وبالتالي ليست لديها خبرة طويلة في إدارة الشركات المساهمة.

إن إدارة شركة مساهمة عامة يتطلب خبرة ذات طابع خاص في هذا المجال. ويتربط على قبول الأسهم في القائمة الرسمية وعلى العرض للتداول، تعرض الشركة وأعضاء مجلس إدارتها والإدارة التنفيذية إلى التزامات معينة بخصوص إعداد التقارير المختلفة والإفصاح، وفرض قيود عليهم بموجب النظم واللوائح التي تصدرها الجهات التنظيمية والرقابية. وبالإضافة إلى تلك المتطلبات، فإن هذه الجهات التنظيمية والرقابية قد تفرض متطلبات إفصاح وإعداد تقارير إضافية حسبما تراه مناسباً كما يمكن لها أيضاً أن تطلب التزامات إضافية بقواعد الحكومة. وعلى الشركة الإلتزام بتلك المتطلبات وضمن الإفصاح بعدالة عن المعلومات والسلطة والمساهمين والجمهور. ويوقن أعضاء مجلس إدارة الشركة أنه من مصلحة الشركة بدء

حوار نشط ومفتوح مع المساهمين ومختصي السوق المالية ووسائل الإعلام والجمهور بصفة عامة، بخصوص الأداء التاريخي للشركة وخططها المستقبلية. كما يوقن أعضاء مجلس إدارة الشركة كذلك، بأن قيمة السهم سوف تعزز بالإفصاح عن استراتيجيات الشركة ونقاط القوة لديها وفرص النمو للعام من خلال حوار نشط ومفتوح. وفي نفس الوقت، فإن الشركة سوف تراعي ضرورة الحفاظ على السرية فيما يتعلق باستراتيجيات العمل الأساسية، وخطط عملياتها التشغيلية. ومن أجل تطبيق المبادئ المذكورة أعلاه، فإن الشركة تخطط لتأسيس تطبيق إجراءات وتنظيمات داخلية مرتبطة بالعمل كشركة مساهمة عامة. ويمكن أن تضع هذه العملية أعباءً إضافية كبيرة على إدارة الشركة وموظفيها والموارد الأخرى، مما يؤثر بالتالي على عمل الشركة وأدائها المالي.

## ٤-١-٢ الإعتماد على موظفين رئيسيين

إن نجاح الشركة يعتمد بدرجة كبيرة على خبرات وإمكانيات مسؤوليها التنفيذيين وموظفيها الرئيسيين. وقد دأبت الشركة على تطبيق استراتيجيات تهدف إلى الحد من خطر فقدان هؤلاء المسؤولين والموظفين الأساسيين. ومع ذلك، لا يمكن إعطاء أي تأكيد بأن الشركة ستمتكن من الإحتفاظ بخدمات موظفيها الحاليين أو من إستقطاب المزيد من الموظفين المؤهلين عند الحاجة والإحتفاظ بهم. فإذا تعذر على الشركة الإحتفاظ بكوادرها الأساسية ولم تتمكن من تأمين بدلاء لهم عند اللزوم بنفس الدرجة من الكفاءة، فإن ذلك قد يكون له تأثير سلبي كبير على إنتاج الشركة ومبيعاتها ونشاطها بشكل عام ووضعها المالي ونتائج عملياتها.

## ٥-١-٢ توفر التمويل الإضافي مستقبلاً

مع أن الشركة لديها التمويل الكافي لسد احتياجاتها المنظورة، إلا أنها قد تحتاج في المستقبل لمزيد من الأموال والتي قد لا تتوفر أو ربما يمكن توفيرها ولكن بشروط غير مواتية، ولكي تتطور الشركة كما هو مخطط لها وتبقى في وضع منافس سوف يتعين عليها توسيع قاعدة عملياتها وبالتالي قد تحتاج بالتالي لتمويلات كبيرة. كما تعتمد احتياجات الشركة التمويلية على وضعها المالي ونتائج عملياتها وتدفعاتها النقدية، وهنا لا يمكن إعطاء أي تأكيد بأن الشركة ستمتكن من الحصول على التمويل اللازم في الوقت المناسب و/ أو بشروط مقبولة.

## ٦-١-٢ تعطل الأعمال بشكل مفاجئ

تعتمد الشركة على الإستمرار المنتظم في تشغيل مصانعها وأنظمتها وبنيتها التحتية، ومن أهم عوامل المخاطرة التي قد يتعرض لها التشغيل هي الكوارث الطبيعية وأعطال المعدات الرئيسية وانقطاع أو تقطع إمداد الخدمات العامة وتعطل نظام الحاسب الآلي بسبب خلل فني أو بسبب اختراقات أو فيروسات.

ومع أن الشركة اتخذت تدابير أمنية ووقائية متطورة ووضعت إجراءات عملية للحد من الآثار المحتملة لمثل هذه الأعطال، إلا أنه لا يمكن إعطاء أي تأكيد بأن أعمال الشركة لن تعطل أو لن تتأثر بدرجة سلبية كبيرة في حالة وقوع مثل هذا العطل أو التوقف.

إن من شأن أي تعطل جوهري في عمليات الإنتاج يؤدي إلى زيادة تكلفة الإنتاج وخفض إيرادات الشركة وربحيتها. كما أن أي توقف في عمليات التصنيع قد يضطر الشركة إلى صرف مبالغ رأسمالية كبيرة لمعالجة الوضع والتغلب على المشكلة، الأمر الذي قد يكون له تأثير سلبي على أرباح الشركة وتدفعاتها النقدية.

## ٧-١-٢ مخاطر تقنية

إن الشركة تواكب التطورات التقنية المتعلقة بالإنتاج، إلا أن التقنيات والعمليات الصناعية تشهد تطوراً مستمراً مما يشكل إمكانية عدم تمكن الشركة من مواكبة هذه التطورات مستقبلاً، ومما قد يتسبب في تأخر تقديم منتجات أو أنظمة جديدة أو مطورة، الأمر الذي قد يكون له تأثير سلبي على قدرة الشركة على المنافسة، وإلى انخفاض ربحيتها وتراجع حصتها في السوق.

## ٢-٢ المخاطر المتعلقة بالسوق

### ١-٢-٢ مخاطر المنافسة

تمتلك شركة إتحاد مصانع الأسلاك حصة سوقية جيدة في مجال الأنشطة التي تمارسها، وتتمتع بمنتجات متميزة وأسعار منافسة، وفي حال دخول منافسين جدد إلى السوق، فإن الشركة لا تضمن قدرتها على الإستمرار في المنافسة بشكل فعال ضد الشركات الحالية وتلك المحتمل دخولها في السوق، كما لا تضمن الشركة عدم تمكن منافسيها الحاليين والمحتملين من تقديم منتجات قد تكون أفضل وأكثر تميزاً من تلك التي تقدمها، مما قد يؤثر سلباً على النتائج التشغيلية للشركة.

إن إزدياد المنافسة في السوق قد يؤدي إلى زيادة الإنفاق على الأنشطة التسويقية والترويجية وقد تقوم الشركات المنافسة بخفض أسعار منتجاتها، مما يؤدي إلى انخفاض أسعار منتجات الشركة في السوق. ومع أن دخول صناعة منتجات الحديد يعتبر صعباً نسبياً بسبب الحاجة إلى نفقات كبيرة، إلا أنه لا يوجد أي ضمان بأن السوق لن يشهد إرتفاعاً في مستوى المنافسة، الأمر الذي قد يؤثر سلباً على قدرة الشركة على الإحتفاظ بحصتها في السوق.

### ٢-٢-٢ إنضمام المملكة لمنظمة التجارة العالمية

إنضمت المملكة لعضوية منظمة التجارة العالمية في ١١ ديسمبر ٢٠٠٥م ومن المحتمل أن تؤثر هذه العضوية على أوضاع السوق بالمملكة. وفي إطار سعي العديد من إقتصاديات المنطقة للإنضمام لمنظمة التجارة العالمية، فإن عليها تحقيق درجة أعلى من تحرير الإقتصاد المحلي وتعديل بعض القوانين والأنظمة الموضوعية لحماية الأعمال المحلية. ونتيجة للإستجابة لمثل هذه التغيرات المستقبلية فيما يتعلق بانضمام المملكة لمنظمة التجارة العالمية، فإن الأوضاع التنافسية التي تواجه الشركة قد تشهد تغييراً ملحوظاً ربما يؤثر سلباً على حصتها السوقية وربحيتها.

### ٣-٢-٢ التغيرات الإقتصادية

يعتمد إقتصاد المملكة بشكل أساسي على النفط، الذي لا يزال يسيطر على حصة كبيرة من الناتج المحلي الإجمالي، على رغم السياسات والجهود الحكومية المستمرة لتنوع مصادر الإيرادات العامة. وتتأثر أسعار النفط دائماً بالتغيرات الإقتصادية والسياسية العالمية، وعليه فإن أي تغير يحدث في أسعار النفط سيكون له أثره المباشر على خطط ونمو الإقتصاد السعودي على كافة مستوياته، وبما أن هذا الإقتصاد يشكل البيئة الإستثمارية التي تعمل فيها الشركة، فإن أي تراجع يلحق به قد ينعكس أثره السلبي عليها وعلى أدائها المالي.

بالرغم من أن لدى الشركة سنوات عديدة من الخبرة في إدارة أنشطتها خلال الظروف الاقتصادية المختلفة، إلا أن مثل هذه الخبرات لا تعد كافية لضمان عدم تأثر الشركة بتغيرات البيئة الاقتصادية المحتملة في المستقبل.

## ٤-٢-٢ خطر الصناعة

إن الشركة التي تعمل في مجال الحديد، تتعرض لتقلبات أسعار الحديد العالمية. ففي السنوات القليلة السابقة كان هناك موجة إرتفاع كبيرة في الطلب على منتجات الحديد في الأسواق الإقليمية والعالمية مما أدى إلى زيادة الأسعار بشكل كبير خلال تلك الفترة. وبسبب التباطؤ الاقتصادي في جميع أنحاء العالم إنخفضت أسعار الحديد عالمياً حيث يرتبط نمو الطلب على الحديد إرتباطاً وثيقاً ومباشراً مع النمو الشامل للاقتصاد، ومع نمو الإقتصاديات يزدهر قطاع البناء والتشييد الذي يستخدم حديد التسليح وأسلاك التريبط والمسامير، وغيره من القطاعات الأخرى التي تستخدم سلك اللبانة والسلك الشائك وشبك التسوير، أو تلك التي تستخدم منتج علاقات الملابس وغيرها من منتجات «أسلاك» ومن جهة أخرى سينعكس تباطؤ نمو الإقتصاد بأثر سلبي على صناعة الحديد بشكل عام.

## ٥-٢-٢ تذبذب أسعار المواد الأولية

إن تكلفة المواد الخام تمثل جزءاً هاماً من تكاليف الإنتاج، لذلك فإن أي إرتفاع في أسعار المواد الخام قد يؤثر بشكل كبير على تكلفة الإنتاج وبالتالي على أسعار منتجات الشركة. ومحاوله من الشركة لتجنب آثار التذبذب في أسعار الحديد تقوم الشركة بتغيير أسعار منتجاتها تماشياً مع الأسعار السائدة بالسوق مما قد يؤثر سلباً على مبيعاتها.

## ٣-٢ المخاطر المتعلقة بالأسهم

### ١-٣-٢ السيطرة الفعليه من قبل المساهمين المؤسسين

رغم تعهد أعضاء مجلس الإدارة بالإلتزام بما ورد في المادتين (٦٩) و(٧٠) من نظام الشركات والمادة (٩)، والفقرة (ج) و (هـ) من المادة (١٢) والمادتين (١٤) و (١٨) من لائحة حوكمة الشركات الصادرة عن هيئة السوق المالية فإن الشركة لم تطبق حتى تاريخ صدور هذه النشرة أسلوب التصويت التراكمي لإختيار أعضاء مجلس الإدارة وذلك طبقاً للمادة ٦ من لائحة حوكمة الشركات الصادرة عن مجلس الهيئة وذلك لأنه ليس هناك في النظام الأساسي للشركة ما يلزم بتطبيق التصويت التراكمي على بند اختيار أعضاء مجلس الإدارة في الجمعية العامة، كما وأن الشركة ما زالت شركة مساهمة مغلقة وما من نص صريح في نظام الشركات السعودي يلزم الشركات بتطبيق أسلوب التصويت التراكمي. إلا أن الشركة ستلتزم بمبدأ التصويت التراكمي بوضع الآليات اللازمة لإعتماد هذا الأسلوب في التصويت إلتزاماً منها بالأسس التي وضعتها لائحة حوكمة الشركات ولزيادة فرص حصول مساهمي الأقلية على تمثيل لهم في مجلس الإدارة عن طريق التصويت لمرشّح واحد كما وستقوم الشركة بالإفصاح في تقارير مجلس الإدارة عما تمّ تطبيقه من أحكام لائحة حوكمة الشركات والأحكام التي لم تطبق وأسباب ذلك، إلا أنه وبعد إنتهاء عملية طرح الأسهم للإكتتاب سيتملك المساهمون المؤسسون فعلياً ٧٠٪ من أسهم الشركة. وعليه سوف يتمكنون من التأثير على كافة المسائل التي تتطلب موافقة المساهمين التي يمكن أن يكون لها تأثير كبير على أعمال الشركة، ووضعها المالي ونتائج عملياتها، بما في ذلك المصروفات الكبيرة للشركة، والصفقات والتعاملات الهامة وتعديل رأس المال.

### ٢-٣-٢ مخاطر سيولة أسهم الإكتتاب

لا يوجد حالياً سوق عام لأسهم الشركة، وليس هنالك ضمان لحدوث تداول نشط على أسهم الشركة واستمراره بعد هذا الإكتتاب. وقد تم تحديد سعر طرح الأسهم بناء على عوامل عدة، منها تاريخ أعمال الشركة، وفرضها المستقبلية، وفرض الصناعة التي تنافس فيها، وتقديرات إدارة الشركة وعملياتها ونتائجها المالية. ويمكن أن تؤدي عوامل أخرى مثل النتائج المالية للشركة والظروف العامة للصناعة والحالة الاقتصادية العامة أو عوامل أخرى خارجة عن سيطرة الشركة إلى تذبذبات كبيرة في أسعار وسيولة أسهم الشركة.

### ٣-٣-٢ خطر تذبذب سعر السهم

إن المكتبتين في أسهم الشركة قد لا يتمكنون من القيام بإعادة بيع الأسهم التي إكتتبوا فيها بنفس سعر الإكتتاب أو بسعر أعلى منه، وذلك نتيجة لعدد من العوامل. إن سعر تداول أسهم الإكتتاب في السوق بعد إتمام عملية الإكتتاب من الممكن أن يتأثر بعوامل كثيرة مثل التغير في نتائج عمليات الشركة، وظروف وتقلبات السوق، وتغيير الأوضاع الاقتصادية، أو حدوث تغيير في الأنظمة الحكومية.

### ٤-٣-٢ مخاطر توزيع الأرباح

إن قرار دفع أرباح للمساهمين يخضع لقرار وتوصية مجلس الإدارة بعد وضع عدد من العوامل القائمة في الإعتبار بما فيها وضع الشركة المالي، وأوضاع السوق، والمناخ الاقتصادي العام، وتحليل الفرص الإستثمارية، والإحتياجات الإستثمارية للشركة، والمتطلبات النقدية والرأسمالية، وفرض الأعمال، وأثر مثل هذه الأرباح على الموقف الزكوي للشركة، إضافة إلى بعض الإعتبارات القانونية والتنظيمية الأخرى، وبناءً عليه قد لا تقوم الشركة دوماً بتوزيع أرباح على مساهميها على الرغم من إعتزامها ذلك. ويخضع توزيع الأرباح لبعض القيود الواردة في النظام الأساسي للشركة والأنظمة ذات العلاقة. (راجع القسم الخاص بـ«ملخص النظام الأساسي»).

### ٥-٣-٢ بيع الأسهم أو إصدار أسهم جديدة

قد تتأثر أسعار سوق الأسهم سلباً بسبب عمليات بيع كبيرة للأسهم في السوق أو الإعتقاد بأن مثل هذه العمليات ستتم بعد إنتهاء الإكتتاب. ويخضع المساهمون المؤسسون لقيود عدم جواز التصرف في أسهمهم لفترة ستة أشهر من تاريخ إنتهاء الإكتتاب. ويجب الحصول على موافقة هيئة السوق المالية على أي بيع للأسهم من قبل المساهمين المؤسسين بعد إنتهاء فترة الحظر، ومع أن الشركة لا تنوي حالياً إصدار أسهم إضافية بعد إنتهاء الإكتتاب مباشرة إلا أن إصدار الشركة لعدد كبير من الأسهم أو بيع المساهمين المؤسسين لعدد كبير من الأسهم بعد إنتهاء فترة الحظر قد يؤثر سلباً على أسعار الأسهم في السوق ويؤدي إلى انخفاض سعر أسهم الشركة.

## ٦-٣-٢ مخاطر متعلقة بالبيانات المستقبلية

تشكل بعض البيانات الواردة في هذه النشرة بيانات مستقبلية وتتطوي على مخاطر معلومة وغير معلومة وبعض الأمور غير المؤكدة التي قد تؤثر على نتائج الشركة. وتشمل هذه البيانات على سبيل المثال لا الحصر، البيانات التي تتعلق بالوضع المالي واستراتيجية العمل وخطط الشركة والأهداف بالنسبة إلى العمليات المستقبلية (بما في ذلك خطط التطوير والأهداف المتعلقة بخدمات الشركة). وإذا تبين أن أيًا من الافتراضات غير دقيقة أو صحيحة، فإن النتائج الفعلية قد تتغير وتختلف بصورة جوهرية عن النتائج المذكورة في هذه النشرة.

## ٧-٣-٢ عدم وجود سوق سابق لأسهم الشركة

إن أسهم الشركة لم يتم تداولها في السوق المالية من قبل، مما يعني أنه لا يمكن التأكيد بأن سعر الإكتتاب سيكون مساوياً للسعر الذي سيتم تداوله في السوق بعد الإكتتاب ولا يوجد تأكيدات بأن يتطور سوق فعال ومستمر لتداول أسهم الإكتتاب.

إن سعر سهم الشركة في السوق قد يخضع لتذبذبات كبيرة وذلك نتيجة لعوامل عدة، منها على سبيل المثال لا الحصر، الوضع العام للإقتصاد السعودي، أداء الشركة ونتائج أعمالها بالإضافة إلى أية عوامل أخرى خارجة عن إرادة الشركة ونطاق سيطرتها.

## ٣ نظرة عامة على السوق

### ١-٣ خبرات مستشار السوق (دار الدراسات الاقتصادية)

أنشئت دار الدراسات الاقتصادية (الدار) في عام ١٤١٠هـ (١٩٩٠م) بموجب ترخيص وزارة التجارة والصناعة رقم (٤٠) بهدف تقديم الاستشارات المهنية وإعداد البحوث العلمية وتصميم وتنفيذ المسوح الميدانية وإجراء دراسات الجدوى الاقتصادية للمستثمرين. وذلك من خلال فريق عمل متكامل يضم نخبة مختارة من الكفاءات الوطنية والأجنبية المتخصصة.

وتشتمل الدار على مجموعة من الأقسام، منها قسم دراسات الجدوى الاقتصادية، وقسم خدمات الوكالات، وقسم تقييم الشركات، ومجلة عالم الاقتصاد. وقد أعدت الدار مجموعة كبيرة من دراسات السوق في المجالات الاقتصادية المتعددة كالاتصالات والمواد الغذائية والصناعة والعمارة، كما أعدت مجموعة كبيرة من دراسات الجدوى الاقتصادية للمشاريع في جميع المجالات الزراعية والتجارية والصناعية والخدمية. والدار مملوكة من قبل الدكتور عبد العزيز إسماعيل داغستاني، والحاصل على درجة الدكتوراه في الاقتصاد، وهو يعمل رئيساً للدار ورئيساً لتحرير مجلة عالم الاقتصاد.

### ٢-٣ تمهيد

إن السوق الرئيسي للشركة هو سوق المملكة العربية السعودية ولا يوجد بالوقت الحاضر أسواق رئيسية للشركة خارج المملكة، ويصف هذا الجزء من نشرة الإصدار سوق منتجات الأسلاك المختلفة التي تنتجها الشركة في المملكة.

واعتمدت دراسة السوق للمنتجات المصنعة من قبل (أسلاك) على البيانات والمعلومات المستمدة من الإحصائيات الرسمية المتاحة من الجهات ذات العلاقة، ومن بيانات الغرفة التجارية الصناعية بالرياض، ومن نتائج المسح الميداني الذي أجرته الدار على عينة عشوائية من الشرائح المستهدفة وقائمة أكبر العملاء، كما اعتمدت على الفرضيات المنطقية التي تستند إلى حقائق وبيانات إجمالية في حالة غياب البيانات المحددة من الجهات سالفة الذكر وبالأخص الشركات المنافسة لشركة إنتاج مصانع الأسلاك حيث أن معظم هذه الشركات هي شركات خاصة ومؤسسات فردية وعليه فقد تم الاعتماد على البيانات المقدمة من (أسلاك)، والتي تم استخدامها مع غيرها من المعلومات، وبصفة خاصة، البيانات الخاصة بوصف المنتجات واستخداماتها وأسعارها والكميات المنتجة وطرق التوزيع وقوائم العملاء والمبيعات. وقد تم الاعتماد على معلومات في دراسة السوق تعود لعام ٢٠٠٩م بسبب أن المعلومات المنتهية في عام ٢٠٠٩م هي آخر إحصاءات متوفرة من قبل مصلحة الإحصاءات العامة والمعلومات.

اعتمد تحليل السوق على تحليل منتجات الشركة التي تم تصنيفها إلى المجموعات التالية:

#### المجموعة الأولى: حديد التسليح

وتضم هذه المجموعة حديد التسليح المعدل، وشبكات الصبة للأرضيات المستخدمة في عمليات البناء

#### المجموعة الثانية: أسلاك التريبت

وتضم هذه المجموعة أسلاك تريبط اللبانة (وهي أسلاك سوداء مليئة مزينة تستخدم لتريبط لفات العلف الحيواني في المزارع) وأسلاك التريبط البلاستيكية وأسلاك تريبط الخرسانة وأسلاك التريبط المعدنية.

#### المجموعة الثالثة: الأسلاك الشائكة وشبك الأسوار

وتضم هذه المجموعة الأسلاك الشائكة وشبك التسوير والسلك الملحوم، وهي أسلاك مصنعة من سلك مجلفن به رؤوس مسننة ويتم تصنيعها بمقاسات متعددة

#### المجموعة الرابعة: الأسلاك المسحوبة والمجلفنة

وتضم هذه المجموعة الأسلاك المطلية والمجلفنة، وهي أسلاك يتم سحبها من لفات حديدية مقاس ٥, ٥ ملم (تمثل مادة الخام الرئيسية للأسلاك المجلفنة والمليئة) ويتم سحبها لمقاسات متعددة ويتم استخدام الأسلاك المسحوبة من قبل مصنعي الأسلاك المليئة والمجلفنة من المصانع الأخرى، بينما تستخدم الأسلاك المجلفنة من قبل مصنعي علاقات الملابس والأسلاك الشائكة وشبك الأسوار من المصانع الأخرى.

#### المجموعة الخامسة: المسامير

وتضم مسامير الصلب ومسامير الأخشاب ومسامير البرشام ومسامير البراغي، وهي مصنعة من أسلاك مسحوبة وتستخدم في المصنوعات الخشبية كالأبواب والنوافذ وأعمال البناء.

#### المجموعة السادسة: علاقات الملابس

وتضم علاقات الملابس المعدنية المجلفنة والعلاقات المعدنية المطلية، ويتم إنتاج نوعين من المقاسات ١, ٩ ملم و ٢ ملم ويتم تعبئتها في كراتين بعدد ٥٠٠ علاقة لكل كرتونه ووزن ١٢, ٢ كجم.

ونظراً لكون المنتجات التي تنتجها (أسلاك) متعددة ومتنوعة وبعضها يتم إنتاجه تحت الطلب، وتستهدف مجموعة متعددة من الشرائح الاستهلاكية كشركات المقاولات والشركات الزراعية والمغاسل وغيرها، ولم تكن هناك شركات منافسة لها في جميع هذه المنتجات على صعيد واحد، وإنما هناك بعض الشركات والمصانع التي تنتج جزءاً من هذه المنتجات ضمن منظومة من منتجات أخرى لا تدخل في نطاق عمل (أسلاك)، لذلك فإن من المتوقع أن تستحوذ «أسلاك» على نصيب وافر من السوق المحلية، ولاسيما في ظل جهودها التسويقية الرامية إلى زيادة عملائها وتوسيع الإنتاج، وفي ظل سياسة الانفتاح الاقتصادي التي تنتهجها حكومة المملكة العربية السعودية، والتي ستعكس بالضرورة على قطاع البناء والتشييد الذي يستخدم حديد التسليح وأسلاك التريبط والمسامير، وغيره من القطاعات الأخرى التي تستخدم أسلاك تريبط اللبانة والأسلاك الشائكة وشبك التسوير، أو تلك التي تستخدم منتج علاقات الملابس وغيرها من منتجات (أسلاك)، بالإضافة إلى العوامل الإيجابية التي تؤثر في الطلب على هذا المنتج، كالنمو السكاني والعمراني في المملكة العربية السعودية.

### ٣-٣ جانب الطلب

تستهدف أسلاك من خلال مجموعة متعددة من المنتجات مجموعة من الشرائح الاقتصادية في المجتمع ، وتأخذ حيزاً مهماً في النشاط الاقتصادي بشكل عام حيث يأتي في مقدمتها قطاع البناء والتشييد ، و القطاع الزراعي ، و قطاع الأعمال.

#### ١-٣-٣ الطلب التاريخي على منتجات أسلاك

وبدراسة العناصر المحددة للطلب فإن الطلب التاريخي لمنتج الحديد قد بلغ ٧,٥ مليون طن في العام ٢٠٠٩م حيث بلغ الإنتاج المحلي حوالي ٥,٥ مليون طن في العام ٢٠٠٩ م ، مضافاً إليه حوالي ٢ مليون طن من الواردات التي تم تقديرها ككميات موجهة الى مصانع تشكيل الحديد. ويبين الجدول التالي حجم الطلب لخام الحديد لعام ٢٠٠٩م.

جدول رقم (١-٣) حجم الطلب التاريخي لخام الحديد في السوق السعودي خلال عام ٢٠٠٩ م

الانتاج المحلي (طن)	الواردات (طن)	الصادرات واعدة الصادرات (طن)	إجمالي الطلب (طن)
٥,٥٠٠,٠٠٠	٢,٠٠٠,٠٠٠	-	٧,٥٠٠,٠٠٠

المصدر: دار الدراسات الاقتصادية

اما فيما يتعلق بالمنتجات الأخرى لشركة أسلاك، يبين الشكل التالي الطلب التاريخي على منتجات أسلاك خلال عام ٢٠٠٩م.

شكل رقم (١-٣) حجم الطلب التاريخي على منتجات الشركة خلال عام ٢٠٠٩ م

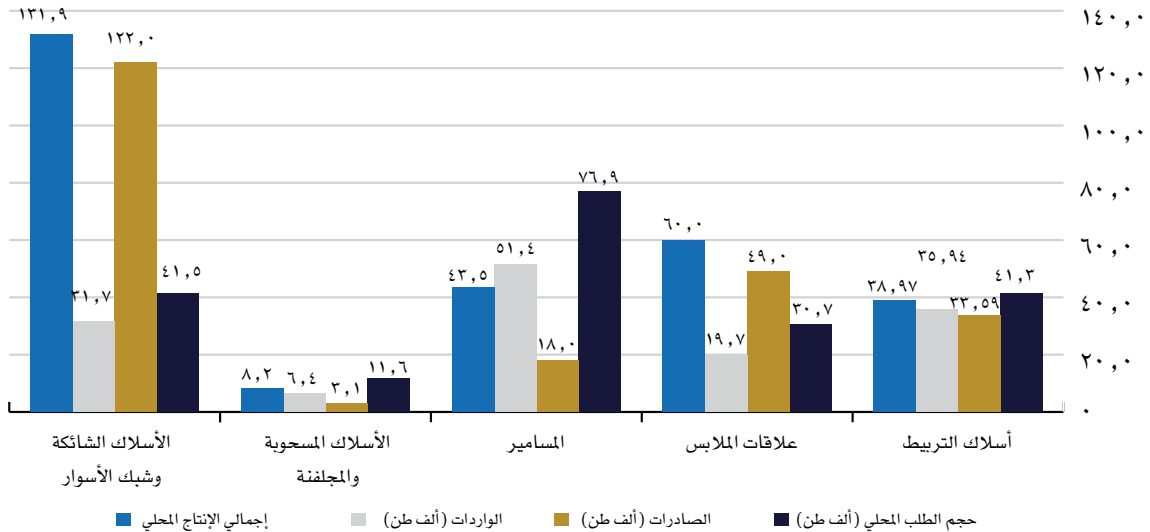

المصدر: دار الدراسات الاقتصادية

ويبين الجدول التالي أيضاً أحجام الطلب المحلي وصادرات وواردات وإجمالي الإنتاج المحلي من منتجات الشركة المصنعة باستخدام لفات أسلاك الحديد (مقاس ٥,٥ ملم)

المنتج (طن)	حجم الطلب المحلي	الصادرات	الواردات	إجمالي الإنتاج المحلي
أسلاك تثبيت اللبانة	٤١,٣١٨	٣٣,٥٨٥	٣٥,٩٣٧	٢٨,٩٦٦
علاقات الملابس	٣٠,٧٠٦	٤٩,٠٠٠	١٩,٧٠٦	٦٠,٠٠٠
المسامير	٧٦,٩٣٤	١٨,٠٠٠	٥١,٤١٨	٤٣,٥١٦
الأسلاك المسحوبة والمجلفنة	١١,٦٣٧	٣,٠٠٠	٦,٤٢٧	٨,٢١٠
الأسلاك الشائكة وشبك الأسوار	٤١,٥٢٥	١٢٢,٠٠٠	٣١,٦٦٨	١٣١,٨٥٧

المصدر: دار الدراسات الاقتصادية

### ٤-٣ جانب العرض

#### ١-٤-٣ الانتاج المحلي

هناك العديد من المصانع التي تعمل في صناعة الحديد في المملكة العربية السعودية، وكلها تعتمد بشكل مباشر على خام الحديد المكثل أو غير المكثل سواء كان منتجاً محلياً أو مستورداً. وهناك بعض المصانع التي تستورد منتجات حديدية شبه مصنعة وتقوم بتشكيلها بصورة نهائية. وفيما يلي تقدير لحجم الإنتاج المحلي من حديد التسليح والمنتجات الأخرى، وذلك كما يلي:



### شكل رقم (٣-٢) حجم الإنتاج المحلي من حديد التسليح

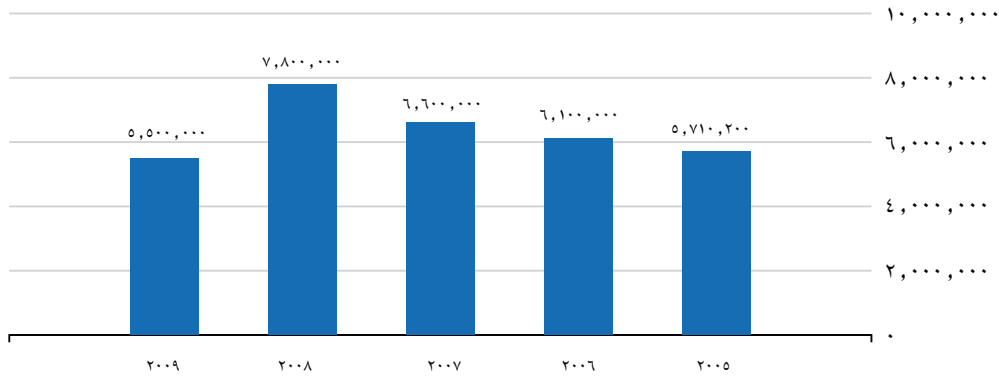

المصدر: دار الدراسات الاقتصادية

اما فيما يتعلق بالمنتجات الأخرى، يبين الشكل التالي حجم إنتاج شركة أسلاك مقارنة بإجمالي الإنتاج المحلي لمنتجاتها:

### شكل رقم (٣-٣) مقارنة حجم إنتاج أسلاك بإجمالي الإنتاج المحلي خلال عام ٢٠٠٩

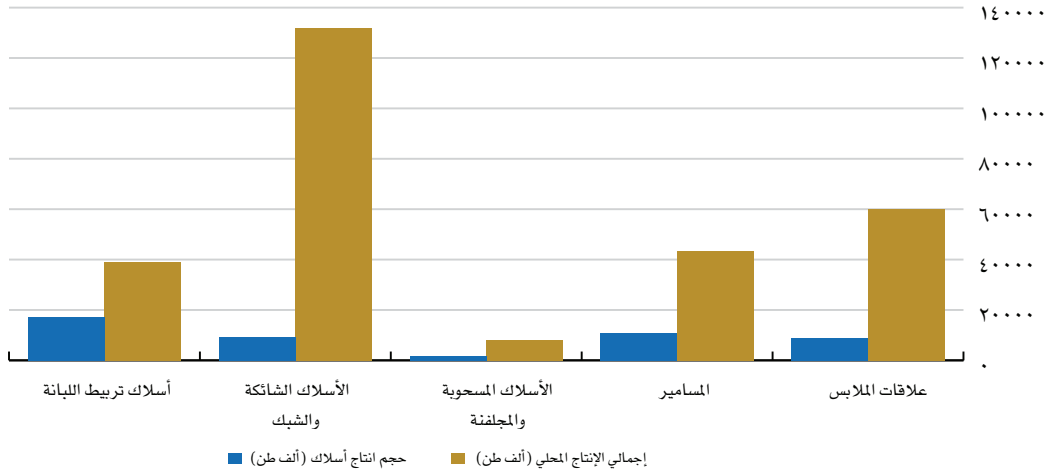

المصدر: دار الدراسات الاقتصادية

كما يبين الجدول التالي حصة المنتجات الأساسية لأسلاك المصنعة باستخدام لفات أسلاك الحديد (مقاس ٥,٥ ملم) من إجمالي الإنتاج المحلي:

### جدول رقم (٣-٢) حصة منتجات أسلاك من السوق المحلي خلال عام ٢٠٠٩ م

المنتج	حجم إنتاج أسلاك	إنتاج الشركات الأخرى	إجمالي الإنتاج المحلي	نسبة إنتاج أسلاك من الانتاج المحلي
أسلاك تريبط اللبانة	١٧,١٤٥	٢١,٨٢١	٣٨,٩٦٦	٤٤%
الأسلاك الشائكة والشبك	٩,٢٣٠	١٢٢,٦٢٧	١٣١,٨٥٧	٧%
الأسلاك المسحوبة والمجلفنة	١,٦٤٢	٦,٥٦٨	٨,٢١٠	٢٠%
المسامير	١٠,٨٧٩	٣٢,٦٣٧	٤٣,٥١٦	٢٥%
علاقات الملابس	٩,٠٠٠	٥١,٠٠٠	٦٠,٠٠٠	١٥%

المصدر: دار الدراسات الاقتصادية

### ٣-٤-٢ الوضع التنافسي

قامت « دار الدراسات الاقتصادية» بعمل مسح ميداني استهدف بعض الشركات المنافسة لشركة أسلاك، ولكنها واجهت صعوبات فيما يتعلق بالحصول على المعلومات الخاصة بالحصة السوقية لهذه الشركات. إذ يوجد حالياً العديد من الشركات العاملة في مجال صناعة سلك اللبانة والسلك الشائك وشبك الأسوار وعلاقات الملابس والمسامير الخشبية في المملكة العربية السعودية. وبعض هذه الشركات كبيرة الحجم ولها تاريخ طويل في هذا المجال ولها حصة معتبرة في سوق الأسلاك، نذكر منها على سبيل المثال: مصنع القحطاني للمسامير والأسلاك المجلفنة، شركة المهيدب للصناعات الحديدية، مصنع بي آر سي الفضل، ومصنع جدة للأسلاك.

وعلى الرغم من خبرة هذه الشركات والحصص السوقية التي استحوذت عليها بمرور الوقت ، إلا أن ما تم الحصول عليه من معلومات عن حجم السوق والتوقعات المستقبلية له ، يؤكد عمق الفجوة المائلة بين العرض والطلب (حجم الطلب المحلي على المنتجات المذكورة اعلاه يزيد عن حجم المعروض منها في السوق المحلي).

ويبين الجدول التالي أهم الشركات والمصانع وتصنيفها حسب المنتجات النهائية التي تتنافس فيها شركة أسلاك

### جدول رقم (٣-٣) أهم الشركات والمصانع المنافسة :

الاصنف	المصانع والشركات المحلية المنافسة	المدينة
حديد التسليح	شركة الراجحي للصناعات الحديدية	الرياض
	شركة الإتفاق للصناعات الحديدية	الدمام
	الزاهد لشبكات التسليح وتشكيل القضبان الحديدية	الجبيل
	الدمام لشبكات الحديد وتشكيل القضبان الحديدية	الدمام
أسلاك التريبط	مصنع الوسطى للأسلاك	الرياض
	مصنع المحسن للمعادن	بريدة
الأسلاك الشائكة وشبكات الأسوار	مصنع بي ار اس الفضل	جدة
	مصنع جده للأسلاك	جدة
	مصنع الخير لشبكات الأسوار والأسلاك الشائكة	جدة
	مصنع الدمام لشبكات الأسلاك	الخير
علاقات الملابس	مصنع جودة للحديد	الرياض
	مصنع المشي العربي	جدة
	مصنع العلي للعلاقات	الدمام
المسامير	مصنع القحطاني للأسلاك	جدة

المصدر: دار الدراسات الاقتصادية

### ٣-٤-٣ الاستيراد

بالرجوع إلى إحصاءات التجارة الخارجية الصادرة عن مصلحة الإحصاءات العامة والمعلومات، يتبين أن منتجات الشركة تدرج جميعها تحت الفصول ٧٢ و ٧٣ و ٧٤ من كتاب التعريفات الجمركية الموحدة ، غير أن البند الواحد منها يمكن تصنيفه أحياناً تحت أكثر من مسمى تجاري . لذا فإن تلك الإحصاءات قد لا تعكس بدقة الأرقام الحقيقية للاستيراد أو التصدير. حيث أن بعض المنتجات تمثل جزءاً ضئيلاً جداً من التصنيف الموحد مثل المسامير التي تدرج تحت مسمى «غيرها من منتجات أسلاك» ، لذلك ليس هناك من سبيل لمعرفة حجمها الحقيقي إلا بالفرضيات المنطقية التي يمكن أن تعطي أرقاماً إلى حد ما قريبة من الواقع . واستناداً إلى إحصاءات واردات المملكة العربية السعودية الصادرة عن مصلحة الإحصاءات العامة والمعلومات حيث تساعد هذه البيانات على الوصول إلى أرقام ونتائج تتلاءم مع طبيعة المنتجات المعدنية التي تنتجها «أسلاك» وعليه فقد تم دراسة حركة الاستيراد وفقاً للمجموعات التالية:

### ٣-٤-٤ أسلاك التريبط

تشير إحصائيات التجارة الخارجية إلى أن حجم الاستيراد من أسلاك التريبط كانت معدلاته متزايدة خلال الفترة ٢٠٠٥م - ٢٠٠٨م ، ثم عاودت الانخفاض بشكل ملحوظ في العام ٢٠٠٩م، وذلك بسبب القرارات الصادرة بشأن تخفيض الإنتاج الزراعي في المملكة للحفاظ على مصادر المياه كما هو مبين في الشكل التالي:

### شكل رقم (٣-٤) واردات المملكة العربية السعودية من أسلاك التريبط

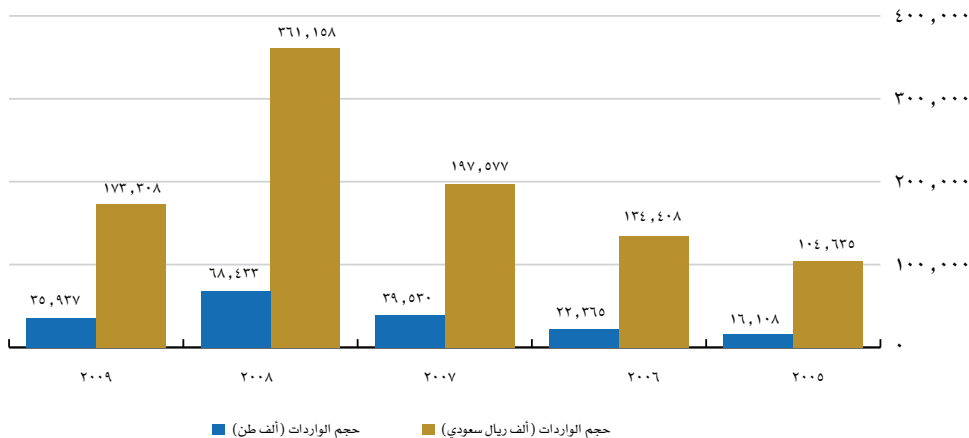

المصدر: دار الدراسات الاقتصادية

### ٣-٤-٥ الأسلاك الشائكة وشبك الأسوار

تشير إحصائيات التجارة الخارجية إلى أن حجم الاستيراد من الأسلاك الشائكة وشبك التسوير كانت معدلاته متزايدة بمعدلات تدريجية خلال السنوات ٢٠٠٥م و٢٠٠٩م ، مما يشير إلى ارتفاع الطلب الكلي على المنتج بسبب العوامل المؤثرة إيجاباً على استهلاك هذا المنتج وكذلك ربما لضعف الإنتاج المحلي لهذا المنتج. وكل ذلك يبيّنه الشكل التالي:

شكل رقم (٣-٥) واردات المملكة العربية السعودية من الأسلاك الشائكة وشبك التسوير

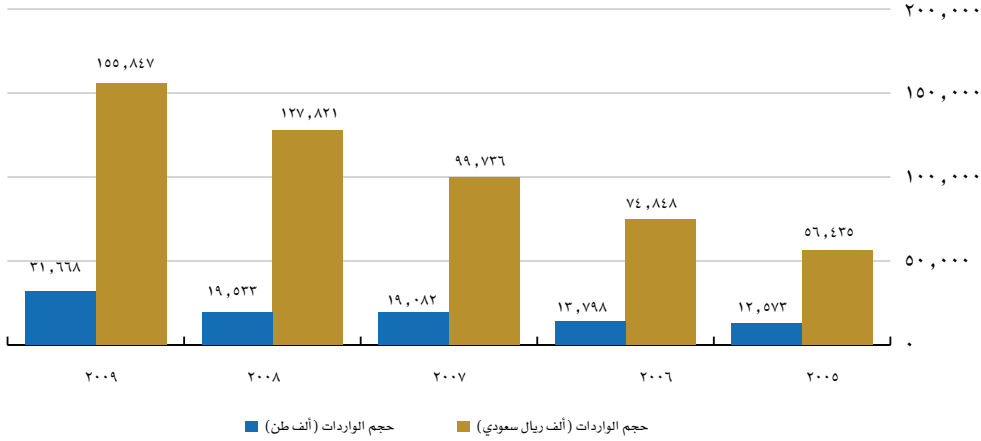

المصدر: دار الدراسات الاقتصادية

### ٣-٤-٦ الأسلاك المسحوبة والمجلفنة

ويلاحظ في الشكل التالي أن حجم الاستيراد من الأسلاك المسحوبة والمجلفنة قليل جداً ولا ينبئ بشكل مؤكد بحجم الوارد من هذه الأصناف. ويعود السبب في الغالب إلى تسجيل بعض أصناف هذا المنتج تحت مسميات أخرى يصعب حصرها في إحصاءات التجارة الخارجية. وبافتراض صحة الكميات المستوردة وفقاً لإحصائيات التجارة الخارجية، فإن حجم الواردات كان متزايداً خلال الفترة ٢٠٠٥-٢٠٠٩م، حيث تراوحت كمياته بين ٦٠٠٠ طن وحوالي ٨٠٠٠ طن.

شكل رقم (٦-٣) واردات المملكة العربية السعودية من الأسلاك المسحوبة والمجلفنة

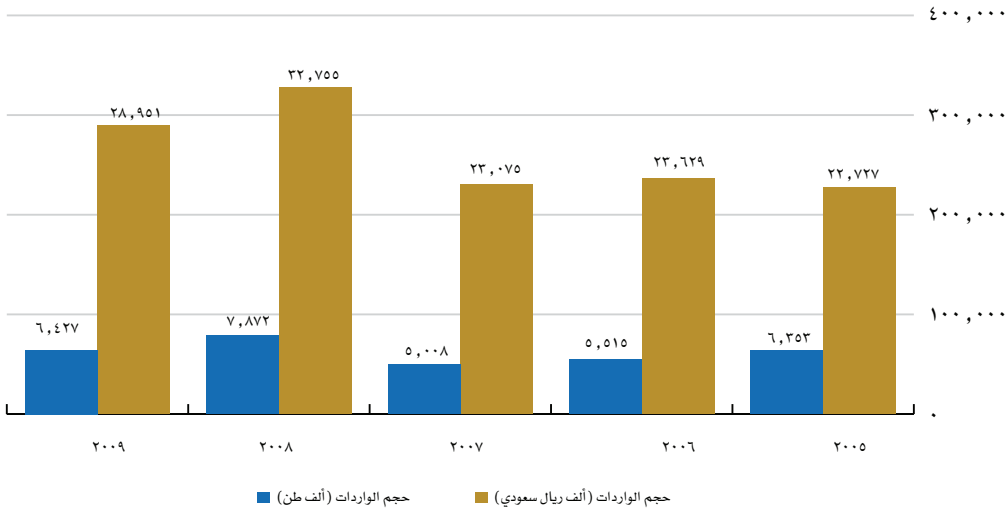

المصدر: دار الدراسات الاقتصادية

### ٣-٤-٧ المسامير

تشير إحصائيات التجارة الخارجية إلى أن حجم الاستيراد من المسامير قليل جداً مقارنة بحجم الطلب الكلي على المسامير، وخاصة إذا وضع في الاعتبار حجم نشاط البناء والتشييد في المملكة العربية السعودية وقلة المصانع المتخصصة في هذا النوع من الإنتاج ، وقد لا ينبئ بشكل مؤكد بحجم الوارد من هذا المنتج. ويعود السبب في الغالب إلى تسجيل بعض أصناف هذا المنتج تحت مسميات أخرى يصعب حصرها في إحصاءات التجارة الخارجية أو ربما بنود جمركية أخرى. وبافتراض صحة الكميات المستوردة وفقاً لإحصائيات الجدول رقم (٧/٣) ، فإن حجم الواردات كان ينخفض بشكل تدريجي خلال السنوات ٢٠٠٥م و٢٠٠٩م نتيجة لزيادة المعروض من المنتجات المحلية للمسامير.

شكل رقم (٧-٣) واردات المملكة العربية السعودية من المسامير

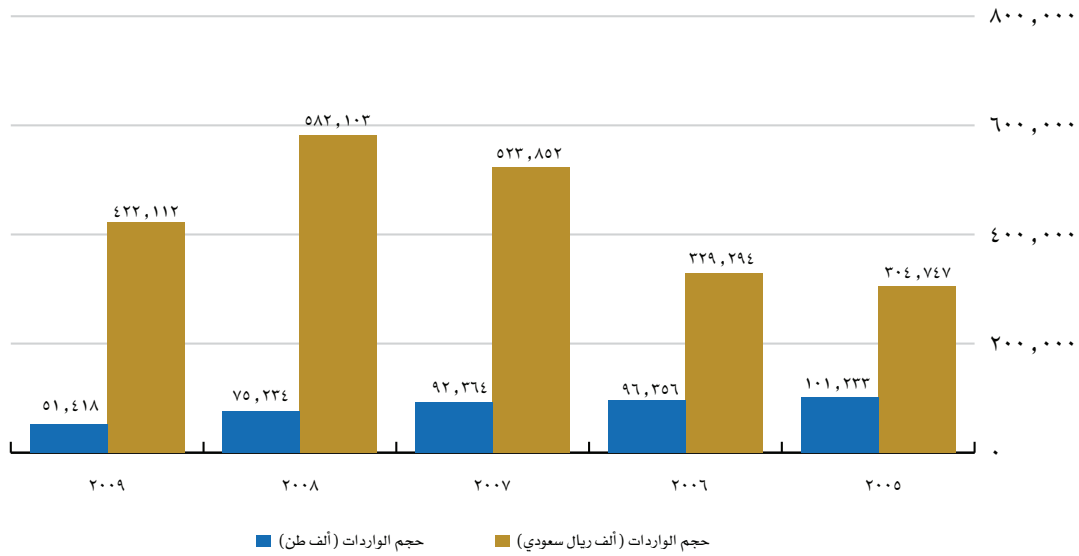

المصدر: دار الدراسات الاقتصادية

### ٣-٤-٨ علاقات الملابس

يلاحظ من الشكل أدناه أن حجم الاستيراد من علاقات الملابس كان يرتفع بمعدلات متصاعدة طيلة الفترة من ٢٠٠٥ م و ٢٠٠٨ م. إلا أنه شهد انخفاضاً نسبياً في قيم الواردات في العام ٢٠٠٩ م. وتجدر الإشارة إلى أن الكميات المستوردة وفقاً لهذا الجدول تعتبر قليلة جداً وربما لا تعبر عن حجم الاستيراد الحقيقي. ويعود السبب في الغالب لتسجيل المستورد من هذا المنتج تحت بنود جمركية مختلفة، وعلى كل حال، فإنه وفق هذه الإحصائية يمكن القول بارتفاع الطلب الكلي على هذا المنتج رغم الزيادة المتوقعة في الإنتاج المحلي.

شكل رقم (٧-٣) واردات المملكة العربية السعودية من علاقات الملابس

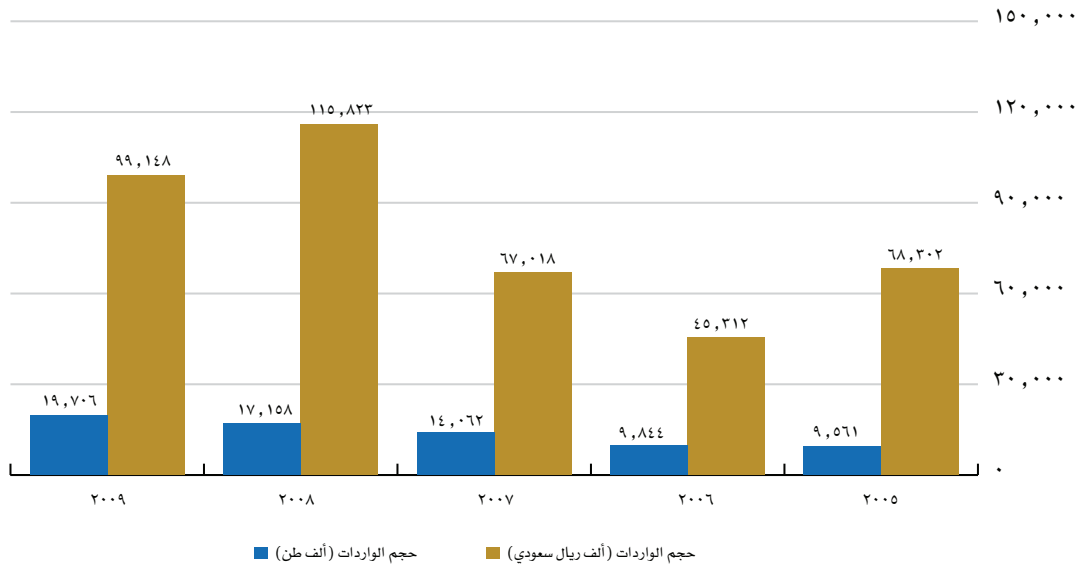

المصدر: دار الدراسات الاقتصادية

## ٤ الشركة ٤-١ لمحة عامة

تأسست شركة إتحاد مصانع الأسلاك نتيجة لعملية الاندماج التي تمت بين:

١. شركة أسلاك الخليج للترييبط المحدودة (الشركة الدامجة)
٢. المصنع السعودي للأسلاك المجلفنة والشائكة وشبك السياج والمسامير (الشركة المندمجة)
٣. شركة مصنع الرياض لأسلاك الترييبط (الشركة المندمجة)

كشركة مساهمة مقفلة بتاريخ ١٤٢٩/٢/١٢ الموافق ٢٠٠٨/٠٢/٢٠م برأس مال قدرة (٢٠٦,٥٠٠,٠٠٠) ريال سعودي مقسمة إلى (٢٠,٦٥٠,٠٠٠) سهم عادي، بقيمة إسمية قدرها (١٠) ريال سعودي للسهم وفي تاريخ ١٤٢٢/٤/٢٨ الموافق ٢٠١١/٤/٢م تم زيادة رأس مال الشركة إلى (٢٢٥,٠٠٠,٠٠٠) ريال سعودي مقسمة إلى (٢٢,٥٠٠,٠٠٠) سهم عادي، بقيمة إسمية قدرها (١٠) ريال سعودي للسهم. وتتمثل أعمال الشركة في صناعة مجموعة من الأسلاك الحديدية تستهدف من خلالها مجموعة من الشرائح الاستهلاكية المختلفة، منها على سبيل المثال لا الحصر شركات المقاولات حيث تنتج الشركة حديد التسليح وشبك التسليح أسلاك الترييبط المعدنية للخرسانة والمسامير الصلبة والمسامير الخشبية، والشركات والمؤسسات الزراعية حيث تمدها بأسلاك اللبانة وشبك الأسوار والأسلاك الشائكة، كما تستهدف محلات مغاسل الملابس المنتشرة في المملكة حيث تزودها بعلاقات الملابس بأنواع وخامات متعددة، بالإضافة إلى شرائح أخرى غير محددة تزودها بالأسلاك المطلية والأسلاك المسحوبة والمجلفنة حسب الطلب ويمكن تلخيص استخدامات منتجات الشركة كمايلي.

المنتج	إستخداماته
حديد التسليح	يستخدم في المباني والإنشاءات الخرسانية.
شبكة صبة للأرضيات	ويستخدم لتسليح صبات الأرضيات.
علاقات ملابس	مغاسل الملابس وبعض المحلات التجارية والفنادق
شبكة الأسوار	تستعمل كسياج حول الطرق السريعة أو المزارع أو الأملاك العامة والخاصة
أسلاك شائكة	وتستعمل كسياج لحماية الممتلكات أو تضاف إلى بعض الأسوار لتعزيز الحماية
المسامير	ويستعمل لثبيت الأخشاب في أعمال البناء ولدى المناجر
اسلاك ترييبط اللبانة	ترييبط لفات الأعلاف مع الحصادة مباشرة في الحقل

## ٤-٢ مراحل تأسيس الشركة وتغيرات رأس المال المرحلة الأولى

بتاريخ ١٤١١/٠٢/٢٠ الموافق ١٩٩٠/١٠/١٠م تأسست شركة أسلاك الخليج للترييبط المحدودة (الشركة الدامجة) كشركة ذات مسؤولية محدودة برأس مال قدرة (٣,٠٠٠,٠٠٠) ريال سعودي، وقد قيّدت بالسجل التجاري في مدينة الرياض بالرقم (١٠١٠٧٩١٩٥) تاريخ ١٤١١/٠٢/٢٠هـ، حيث بدأت بانتاج أسلاك الترييبط اللبانة كمنتج رئيسي حتى عام ١٩٩٤ م، وبعد ذلك تم إدخال خط الجلفنة وبدأ الإنتاج في عام ١٩٩٦ م. ويبين الجدول التالي هيكل ملكية الشركة:

الاسم	عدد الحصص	قيمة الحصة	القيمة الإجمالية للحصص	النسبة المئوية
خالد بن سعد بن عبد الرحمن الكنهل	٢,٠٠٠	١,٠٠٠	٢,٠٠٠,٠٠٠	٦٦,٦٧%
حسين أحمد ياسين محمد	١,٠٠٠	١,٠٠٠	١,٠٠٠,٠٠٠	٣٣,٣٣%
الإجمالي	٣,٠٠٠	١,٠٠٠	٣,٠٠٠,٠٠٠	١٠٠%

وفيما يلي ملخص بمبيعات وأرباح وموجودات ومطلوبات ومجموع حقوق الملكية لشركة أسلاك الخليج للترييبط المحدودة قبل عملية الإندماج والتي تمت مراجعتها من قبل مكتب الرويس (محاسبين قانونيون) وتم إعادة مراجعتها من قبل مكتب المحاسب القانوني بكر أبو الخير وشركاؤهم ديلويت أند توش

البيان (ألف ريال سعودي)	٢٠٠٥	٢٠٠٦
المبيعات	٣٥,٨٧١	٤٣,٥٥٠
تكلفة المبيعات	(٢٨,٥٢٦)	(٣٣,٣٤١)
الربح الإجمالي	٧,٣٤٥	١٠,٢٠٩
صافي الربح	٥,٠٩٧	٨,٢١٤
إجمالي الموجودات	٣٠,٩٨٠	٤٣,٨١٢
إجمالي المطلوبات	٦٩٦	١,٣٨٤
رأس المال	٣,٠٠٠	٣,٠٠٠
مجموع حقوق الشركاء	٣٠,٢٨٤	٤٢,٤٢٨

المصدر: الشركة

## المرحلة الثانية

بدأت المرحلة الثانية بتاريخ ٢١ / ١١ / ١٤٢٧ هـ الموافق ١٢ / ١٢ / ٢٠٠٦ م حيث قام الشركاء بشركة أسلاك الخليج للتربيط المحدودة بقبول دمج كل من شركة مصنع الرياض لأسلاك التربيط المحدودة ومؤسسة المصنع السعودي للأسلاك المجلفنة :

### ١ - شركة مصنع الرياض لأسلاك التربيط المحدودة

تأسس مصنع الرياض لأسلاك التربيط بتاريخ ٢٧ / ١٠ / ١٤١٠ هـ كمؤسسة فردية مملوكة من قبل السيد / سعد عبدالله الدوسري بموجب سجل تجاري رقم (١٠١٠٠٧٧٠٧٥) وذلك لإنتاج أسلاك التربيط في مدينة الرياض (طريق الخرج - الصناعية الثانية).

وبتاريخ ١٧ / ٤ / ١٤٢٢ هـ تم تحويل المصنع الذي انتقلت ملكيته الى الورثة بعد وفاة المؤسس إلى شركة ذات مسؤولية محدودة برأس مال قدره (١,١٢٥,٠٠٠) ريال سعودي بموجب السجل التجاري رقم (١٠١٠١٦٧٦٤٢). وينتج المصنع أسلاك التربيط، أسلاك اللبنة، علاقات الملابس، مسامير، شبك.

ويبين الجدول التالي هيكل ملكية الشركة:

الاسم	عدد الحصص	قيمة الحصة	القيمة الإجمالية للحصص	النسبة
عبدالله سعد بن عبدالله الدوسري	١٣١,٢٥٠	١	١٣١,٢٥٠	٪١١,٦٧
محمد سعد بن عبدالله الدوسري	١٣١,٢٥٠	١	١٣١,٢٥٠	٪١١,٦٧
تركي سعد بن عبدالله الدوسري	١٣١,٢٥٠	١	١٣١,٢٥٠	٪١١,٦٧
سعود سعد بن عبدالله الدوسري	١٣١,٢٥٠	١	١٣١,٢٥٠	٪١١,٦٧
خالد سعد بن عبدالله الدوسري	١٣١,٢٥٠	١	١٣١,٢٥٠	٪١١,٦٧
فيصل سعد بن عبدالله الدوسري	١٣١,٢٥٠	١	١٣١,٢٥٠	٪١١,٦٧
سارة عتيق بن عبدالله الفواز	٧٠,٣١٢	١	٧٠,٣١٢	٪٦,٢٥
نجاح على بن نومان المرزوق	٧٠,٣١٢	١	٧٠,٣١٢	٪٦,٢٤
نورة سعد بن عبدالله الدوسري	٦٥,٦٢٥	١	٦٥,٦٢٥	٪٥,٨٣
مي سعد بن عبدالله الدوسري	٦٥,٦٢٥	١	٦٥,٦٢٥	٪٥,٨٣
عبيد بنت سعد عبدالله الدوسري	٦٥,٦٢٥	١	٦٥,٦٢٥	٪٥,٨٣
<b>الإجمالي</b>	<b>١,١٢٥,٠٠٠</b>	<b>١</b>	<b>١,١٢٥,٠٠٠</b>	<b>٪١٠٠</b>

وفيما يلي ملخص بمبيعات وأرباح وموجودات ومطلوبات ومجموع حقوق الملكية لشركة مصنع الرياض لأسلاك التربيط المحدودة قبل عملية الإندماج والتي تمت مراجعتها من قبل مكتب الرويس (محاسبون قانونيون) وتم إعادة مراجعتها من قبل مكتب المحاسب القانوني بكر أبو الخير وشركاؤهم ديلويت أند توش

البيان (ألف ريال سعودي)	٢٠٠٥	٢٠٠٦
المبيعات	٢٥,٧٠٨	٢٦,٩٩٨
تكلفة المبيعات	(١٨,٣٨٥)	(١٩,٠٩٢)
الربح الإجمالي	٧,٣٢٤	٧,٩٠٦
<b>صافي الربح</b>	<b>٥,٥١٥</b>	<b>٦,٢٢٧</b>
إجمالي الموجودات	١٦,٤٦٣	١٩,٠٠٧
إجمالي المطلوبات	٥٨٦	٦١٣
رأس المال	١,١٢٥	١,١٢٥
<b>مجموع حقوق الشركاء</b>	<b>١٥,٨٧٧</b>	<b>١٨,٣٩٤</b>

المصدر: الشركة

### ٢ - مؤسسة المصنع السعودي للأسلاك المجلفنة

تأسس المصنع السعودي للأسلاك المجلفنة كمؤسسة فردية مملوكة بالكامل من قبل السيد / رشيد محمد الرشيد بتاريخ ١٥ / ٤ / ١٤٠٢ هـ وبموجب السجل التجاري رقم (١٠١٠٠٤٣٢٠٩) وبرأس مال بلغ (١٢,٤٢٥,٠٠٠) ريال سعودي لإنتاج أسلاك التربيط المسحوبة والمجلفنة ومشتقاتها (شبك، علاقات، أسلاك شائكة) بالإضافة إلى أسلاك اللبنة والمسامير. وينتج للمصنع السعودي ثلاث فروع هي:

- في عام ١٤٢٠ هـ تم افتتاح فرع بريدة بموجب السجل التجاري الفرعي رقم (١١٣١٠١٤٧٦٠) وتاريخ ١٦ / ١٠ / ١٤٢٠ هـ. وكان الهدف الإستراتيجي من الافتتاح هو التواجد في تلك المنطقة الحيوية المتوسطة في خريطة المنطقة والتمكن من تغطية المنطقة المحيطة بها، كما أن قربها من مراكز التسويق لبعض المنتجات الزراعية (القصيم، حائل، الجوف، تبوك) بالإضافة إلى تسويق كامل منتجات المصانع إلى تلك المنطقة.
- في عام ١٤٢١ هـ تم افتتاح فرع جدة بموجب السجل التجاري الفرعي رقم (٤٠٣٠١٢٤٠) وتاريخ ١١ / ٢ / ١٤٢١ هـ. وكان الغرض الرئيسي من افتتاح هذا الفرع أولاً تغطية المنطقة الغربية من مدينة جدة وثانياً قرب هذا الفرع من ميناء جدة الإسلامي والتواجد قرب معظم تجار الجملة لمواد البناء (المسامير، الشبك، الشائكة).

■ نظراً لأن العديد من تجار المنطقة الجنوبية كانوا يلجؤون الى تجار المنطقة الغربية لتلبية احتياجاتهم من منتجات المصنع، فقد قرر صاحب المصنع بتاريخ ٢٨/٢/١٤٢٥ هـ فتح فرع في خميس مشيط وتوفير منتجات المصنع لتجار التجزئة الذين كانوا يضطرون للذهاب إلى جدة لتوفير احتياجاتهم التي غالباً ما يتم شحنها بتكلفة عالية. هذا بالإضافة إلى أن بعض التجار من اليمن المجاور والذين يأتون إلى المنطقة الحدودية لتوفير بعض المواد وشحنها إلى مناطقهم الحدودية بدأوا التعامل مع المصنع مباشرة أو عن طريق بعض التجار الذين يوفر لهم احتياجاتهم الأخرى

وفيما يلي ملخص بمبيعات وأرباح وموجودات ومطلوبات ومجموع حقوق الملكية لمؤسسة المصنع السعودي للأسلاك المجلفنة قبل عملية الإندماج والتي تمت مراجعتها من قبل الدكتور عمر ساعاتي (محاسبون قانونيون) وتم إعادة مراجعتها من قبل مكتب المحاسب القانوني بكر أبو الخير وشركاؤهم ديلويت أند توش

البيان (ألف ريال سعودي)	٢٠٠٥	٢٠٠٦
المبيعات	١٤٨,٢٦٤	١٦١,٦٨٠
تكلفة المبيعات	(١١٣,٦٥٣)	(١٢٦,١٧١)
الربح الإجمالي	٣٤,٦١١	٣٥,٥٠٩
صافي الربح	٢٩,٩٠٩	٣٢,٣٤١
إجمالي الموجودات	١٢٠,٢٧٠	١٤٦,١٥٢
إجمالي المطلوبات	٦,٥٦٩	١٧,٤٥٤
رأس المال	١٨,٢٢٥	١٨,٢٢٥
مجموع حقوق الشركاء	١١٣,٧٠١	١٢٨,٦٩٨

المصدر: الشركة

## آلية الإندماج:

تم تحديد رأس مال الشركة الناتجة عن الإندماج بمبلغ ١٥٠ مليون ريال سعودي اعتماداً على تقديرات الشركاء المبدئية لصافي القيمة الدفترية لأصول وموجودات الشركة الدامجة والشركات المندمجة وقبل استخراج النتائج النهائية للقوائم المالية للشركات الثلاث كما في ٢١/١٢/٢٠٠٦. حيث أقر الشركاء بأنهم مسؤولون مسؤولية تضامنية في أموالهم الخاصة أمام الغير عن صحة تقديراتهم المبدئية لصافي أصول الشركات الثلاث. علماً بأن القيمة الدفترية الفعلية لصافي أصول الشركات الثلاث وفقاً لدفاترها في تاريخ الإندماج قد بلغت ١٨٩,٥ مليون ريال سعودي، وأن القيمة الدفترية لصافي هذه الأصول قد اعتبرت كأرصدة إفتتاحية للفترة المنتهية في ١٨ فبراير ٢٠٠٨م والتي تمثل الواقع الفعلي والتي زادت عن رأس مال الشركة المحدد بـ ١٥٠ مليون ريال سعودي بمبلغ ٣٩,٥ مليون ريال سعودي. هذا وقد تم قيد زيادة صافي أصول الشركات المندمجة كأرصدة إفتتاحية لحساب جاري الشركاء. علماً بأن تفاصيل الفروقات البالغة ٣٩,٥ مليون ريال هي على النحو التالي:

بنود رأس المال	حسب التقديرات المبدئية للشركاء	حسب الواقع الفعلي والمسجل في الدفاتر	الفرق
نقد في الصندوق ولدى البنوك	١٣,٠٩١,٢٧٣	٣١,٦٦٣,٩١٣	١٨,٥٧٢,٦٤٠
مدينون تجاريون	-	٣١,٦٢٠,٤٩٥	٣١,٦٢٠,٤٩٥
مخزون	٤٤,٩١٣,٤١٣	٣٦,٣٨٩,٢٥٥	(٨,٥٢٤,١٥٨)
مصاريف مدفوعة مقدماً	-	١٣,٦٩٩,٠٧١	١٣,٦٩٩,٠٧١
ممتلكات ومعدات بالصافي	٩١,٩٩٥,٣١٤	٩٥,٥٩٩,٤٣٨	٣,٦٠٤,١٢٤
دائنون تجاريون	-	(١٦,٧٠٩,٦١٧)	(١٦,٧٠٩,٦١٧)
مصاريف مستحقة	-	(١,٩٨٧,٦١١)	(١,٩٨٧,٦١١)
الزكاة وضريبة الدخل	-	(٧٥٣,٧٣٠)	(٧٥٣,٧٣٠)
المجموع	١٥٠,٠٠٠,٠٠٠	١٨٩,٥٢١,٢١٤	٣٩,٥٢١,٢١٤

وعندما قررت الشركة طرح أسهمها للاكتتاب العام قامت بتعيين السادة شركة ديلويت أند توش / بكر أبو الخير وشركاهم كمراجع لحساباتها والذي قام خلال مراجعته للقوائم المالية عن الفترة من ١/١/٢٠٠٧ (تاريخ اندماج الشركات) الى ٢/٢/٢٠٠٨ بالتحقق من صحة الارصدة اعلاه والمسجلة في دفاتر وسجلات الشركات الثلاث عند تاريخ الاندماج والتي تمت مراجعتها من قبل مكتب الرويس (محاسبون قانونيون) و الدكتور عمر ساعاتي (محاسبون قانونيون).

ويبين الجدول التالي القيمة الدفترية لأصول وموجودات الشركات كما هي بتاريخ الإندماج:

اسم الشركة	القيمة الدفترية لأصول وموجودات (ريال سعودي)
شركة أسلاك الخليج للتربيط المحدودة	٣٠,٠٠٠,٠٠٠
شركة مصنع الرياض لأسلاك التربيط المحدودة	١٦,٥٠٠,٠٠٠
مؤسسة المصنع السعودي للأسلاك المجلفنة	١٠٣,٥٠٠,٠٠٠
الإجمالي	١٥٠,٠٠٠,٠٠٠

وبناء عليه تم تحديد رأس المال ليصبح (١٥٠,٠٠٠,٠٠٠) ريال سعودي مقسم إلى (١٥,٠٠٠,٠٠٠) حصة متساوية قيمة كل حصة (١٠) ريال سعودي. كما تم تعديل الإسم التجاري لشركة أسلاك الخليج للتربيط المحدودة ليصبح شركة إتحاد مصانع الأسلاك المحدودة

وبنهاية هذه المرحلة أصبح هيكل ملكية الشركة كما يلي:

الاسم	عدد الحصص	القيمة	النسبة
رشيد محمد بن حمد الرشيد	٨,٦٢٥,٠٠٠	٨٦,٢٥٠,٠٠٠	٥٧,٥٠%
محمد رشيد بن محمد الرشيد*	١,٧٢٥,٠٠٠	١٧,٢٥٠,٠٠٠	١١,٥٠%
خالد سعد بن عبدالرحمن الكنهل	٢,٠٠٠,٠٠٠	٢٠,٠٠٠,٠٠٠	١٣,٣٣%
حسين أحمد ياسين محمد	١,٠٠٠,٠٠٠	١٠,٠٠٠,٠٠٠	٦,٦٧%
عبدالله سعد بن عبدالله الدوسري	١٩٢,٤٥٠	١,٩٢٤,٥٠٠	١,٢٨%
محمد سعد بن عبدالله الدوسري	١٩٢,٤٥٠	١,٩٢٤,٥٠٠	١,٢٨%
تركي سعد بن عبدالله الدوسري	١٩٢,٤٥٠	١,٩٢٤,٥٠٠	١,٢٨%
سعود سعد بن عبدالله الدوسري	١٩٢,٤٥٠	١,٩٢٤,٥٠٠	١,٢٨%
خالد سعد بن عبدالله الدوسري	١٩٢,٤٥٠	١,٩٢٤,٥٠٠	١,٢٨%
فيصل سعد بن عبدالله الدوسري	١٩٢,٤٥٠	١,٩٢٤,٥٠٠	١,٢٨%
سارة عتيق بن عبدالله الفوزان	١٠٣,٢٠٠	١,٠٣٢,٠٠٠	٠,٦٩%
نجاح على بن نومان المرزوق	١٠٣,٢٠٠	١,٠٣٢,٠٠٠	٠,٦٩%
نورة سعد بن عبدالله الدوسري	٩٦,٣٠٠	٩٦٣,٠٠٠	٠,٦٤%
مي سعد بن عبدالله الدوسري	٩٦,٣٠٠	٩٦٣,٠٠٠	٠,٦٤%
عبيد بنت سعد عبدالله الدوسري	٩٦,٣٠٠	٩٦٣,٠٠٠	٠,٦٤%
<b>الإجمالي</b>	<b>١٥٠,٠٠٠,٠٠٠</b>	<b>١٥٠,٠٠٠,٠٠٠</b>	<b>١٠٠%</b>

\* بناءً على طلب السيد رشيد محمد الرشيد المالك الرئيسي للمصنع السعودي للأسلاك المجلفنة فقد تم تسجيل جزء من حصته في الشركة الجديدة باسم ابنه السيد محمد رشيد بن محمد الرشيد

## المرحلة الثالثة

بتاريخ ٢٧ / ٣ / ١٤٢٨ هـ الموافق ١٥ / ٤ / ٢٠٠٧ م قرر شركاء شركة إتحاد مصانع الأسلاك المحدودة مايلي:

- زيادة رأس مال الشركة من مائة وخمسون (١٥٠) مليون ريال سعودي إلى مائتان وستة ملايين وخمسمائة ألف (٢٠٦,٥٠٠,٠٠٠) ريال سعودي وذلك عن طريق:
  - تحويل خمسين مليون ريال سعودي من حساب الأرباح المبقة وجاري الشركاء والإحتياطي النظامي إلى رأس المال كما هو ظاهر في قوائم ٢٠٠٦/١٢/٣١ م.
  - إصدار حصص عينية بقيمة (٦,٥٠٠,٠٠٠) ريال سعودي وذلك مقابل شراء مصنعي الصغير لعلاقات الملابس والصغير لسحب الأسلاك المملوكين من قبل شركة الصغير للتجارة والمقاولات ، حيث قام ملاك شركة إتحاد مصانع الأسلاك بتقييم أصول وموجودات المصنعين بهذه القيمة بناءً على معرفتهم بالألات والمعدات المستخدمة في المصنعين، حيث تمثلت أصول وموجودات المصنعين فيما يلي :
١. خط جلجنة أسلاك ٢٤ مسار بطاقة إنتاجية ١٢ طن يومي.
  ٢. خط سحب أسلاك كل منها مكون من ٨ رؤوس.
  ٣. ثلاث وعشرون آلة تصنيع علاقات أسلاك مجلفنة.
  ٤. احدى عشر آلة تصنيع علاقات مغلفة بلاستيك (PVC) .
  ٥. مباني إدارية.
  ٦. مباني صناعية (هناجر).
  ٧. معدات وأثاث مكتبي.
  ٨. أسلاك خام.
  ٩. منتجات تامة الصنع.
  ١٠. أسلاك مجلفنة.
  ١١. منتجات تحت التصنيع.



وفيما يلي جدول يوضح هيكل ملكية شركة الصغير للتجارة والمقاولات:

المساهمون	نسبة الملكية
سليمان صالح العبدالله الصغير	٢٣,٣٪
عبد العزيز صالح العبدالله الصغير	٢٣,٣٪
حمد صالح العبدالله الصغير	٢٣,٣٪

- تنازل السيد سعود بن سعد الدوسري عن كامل حصته البالغة (١٩٢,٤٥٠) حصة بقيمة (١,٩٢٤,٥٠٠) مليون وتسعمائة وأربعة وعشرون ألف وخمسمائة ريال سعودي إلى السيد تركي بن سعد الدوسري، بما لها وما عليها من حقوق والتزامات
- البدء بإجراءات تحويل الكيان القانوني للشركة من ذات مسؤولية محدودة الى شركة مساهمة مغلقة

وبنهاية هذه المرحلة أصبح هيكل ملكية الشركة كما يلي:

الاسم	عدد الحصص	القيمة	النسبة
رشيد بن محمد بن حمد الرشيد	١١,٥٠٠,٠٠٠	١١٥,٠٠٠,٠٠٠	٥٥,٦٩٪
محمد بن رشيد بن محمد الرشيد	٢,٣٠٠,٠٠٠	٢٣,٠٠٠,٠٠٠	١١,١٤٪
خالد بن سعد بن عبدالرحمن الكنهل	٢,٦٦٦,٦٦٦	٢٦,٦٦٦,٦٦٠	١٢,٩١٪
حسين أحمد ياسين محمد	١,٣٣٣,٣٣٤	١٣,٣٣٣,٣٤٠	٦,٤٦٪
عبدالله بن سعد عبدالله الدوسري	٢٥٦,٦٠٠	٢,٥٦٦,٠٠٠	١,٢٤٪
محمد بن سعد عبدالله الدوسري	٢٥٦,٦٠٠	٢,٥٦٦,٠٠٠	١,٢٤٪
تركي بن سعد عبدالله الدوسري	٥١٣,٢٠٠	٥,١٣٢,٠٠٠	٢,٤٩٪
خالد بن سعد عبدالله الدوسري	٢٥٦,٦٠٠	٢,٥٦٦,٠٠٠	١,٢٤٪
فيصل بن سعد عبدالله الدوسري	٢٥٦,٦٠٠	٢,٥٦٦,٠٠٠	١,٢٤٪
سارة بنت عتيق بن عبدالله الفوزان	١٣٧,٦٠٠	١,٣٧٦,٠٠٠	٠,٦٧٪
نجاح بنت علي نومان المرزوق	١٣٧,٦٠٠	١,٣٧٦,٠٠٠	٠,٦٧٪
نورة بنت سعد عبدالله الدوسري	١٢٨,٤٠٠	١,٢٨٤,٠٠٠	٠,٦٢٪
مي بنت سعد عبدالله الدوسري	١٢٨,٤٠٠	١,٢٨٤,٠٠٠	٠,٦٢٪
عبيد بنت سعد عبدالله الدوسري	١٢٨,٤٠٠	١,٢٨٤,٠٠٠	٠,٦٢٪
شركة الصغير للتجارة والمقاولات	٦٥٠,٠٠٠	٦,٥٠٠,٠٠٠	٣,١٥٪
<b>الإجمالي</b>	<b>٢٠,٦٥٠,٠٠٠</b>	<b>٢٠٦,٥٠٠,٠٠٠</b>	<b>١٠٠٪</b>

## المرحلة الرابعة

صدر القرار الوزاري رقم (٤٥/ق) وتاريخ ١٢/٢/١٤٢٩ هـ (الموافق ٢٠/٢/٢٠٠٨ م) بتحويل الكيان القانوني للشركة لتصبح شركة مساهمة مغلقة برأس مال (٢٠٦,٥٠٠,٠٠٠) مائتان وستة ملايين وخمسمائة ألف ريال سعودي

على إثر وفاة السيد / رشيد بن محمد بن حمد الرشيد تم تحديد حصص الورثة بموجب حصر الإرث رقم ٧/١٥ الصادر، بتاريخ ١٣ / ٦ / ١٤٣٠ هـ الموافق ٧ / ٦ / ٢٠٠٩ م، عن محكمة الرياض العامة وذلك عما تركه من أسهم في الشركة، وسنداً لبيان توزيع الأسهم المملوكة له في الشركة الصادر عن المحاسب والمراجع القانوني حسن السيد محمد الطوخي بتاريخ ٢٣ / ٦ / ١٤٣٠ هـ الموافق ١٦ / ٦ / ٢٠٠٩ م، أصبح هيكل ملكية شركة اتحاد مصانع الأسلاك كما يلي:

الاسم	عدد الأسهم	رأس المال	نسبة الملكية قبل الإكتتاب
محمد بن رشيد بن محمد الرشيد	٣,٤١٨,٠٥٥	٣٤,١٨٠,٥٥٠	١٦,٥٥٪
خالد بن سعد بن عبدالرحمن الكنهل	٢,٦٦٦,٦٦٦	٢٦,٦٦٦,٦٦٠	١٢,٩١٪
حسين أحمد ياسين محمد	١,٣٣٣,٣٣٤	١٣,٣٣٣,٣٤٠	٦,٤٦٪
صالح بن رشيد بن محمد الرشيد	١,١١٨,٠٥٦	١١,١٨٠,٥٦٠	٥,٤١٪
إبراهيم بن رشيد بن محمد الرشيد	١,١١٨,٠٥٥	١١,١٨٠,٥٥٠	٥,٤١٪
عبد العزيز بن رشيد بن محمد الرشيد	١,١١٨,٠٥٥	١١,١٨٠,٥٥٠	٥,٤١٪
أحمد بن رشيد بن محمد الرشيد	١,١١٨,٠٥٥	١١,١٨٠,٥٥٠	٥,٤١٪
نورة بنت محمد عبدالله الربدي	٧١٨,٧٥٠	٧,١٨٧,٥٠٠	٣,٤٨٪
نورة بنت محمد عبدالله العطيشان	٧١٨,٧٥٠	٧,١٨٧,٥٠٠	٣,٤٨٪

الاسم	عدد الأسهم	رأس المال	نسبة الملكية قبل الإكتتاب
شركة الصغير للتجارة والمقاولات	٦٥٠,٠٠٠	٦,٥٠٠,٠٠٠	٢,١٥%
رشيدة بنت رشيد بن محمد الرشيد	٥٥٩,٠٢٨	٥,٥٩٠,٢٨٠	٢,٧١%
منيرة بنت رشيد بن محمد الرشيد	٥٥٩,٠٢٨	٥,٥٩٠,٢٨٠	٢,٧١%
هدى بنت رشيد بن محمد الرشيد	٥٥٩,٠٢٨	٥,٥٩٠,٢٨٠	٢,٧١%
منى بنت رشيد بن محمد الرشيد	٥٥٩,٠٢٨	٥,٥٩٠,٢٨٠	٢,٧١%
ليلى بنت رشيد بن محمد الرشيد	٥٥٩,٠٢٨	٥,٥٩٠,٢٨٠	٢,٧١%
جواهر بنت رشيد بن محمد الرشيد	٥٥٩,٠٢٨	٥,٥٩٠,٢٨٠	٢,٧١%
اللولو بنت رشيد بن محمد الرشيد	٥٥٩,٠٢٨	٥,٥٩٠,٢٨٠	٢,٧١%
علياء بنت رشيد بن محمد الرشيد	٥٥٩,٠٢٨	٥,٥٩٠,٢٨٠	٢,٧١%
تركي بن سعد عبدالله الدوسري	٥١٢,٢٠٠	٥,١٢٢,٠٠٠	٢,٤٩%
عبدالله بن سعد عبدالله الدوسري	٢٥٦,٦٠٠	٢,٥٦٦,٠٠٠	١,٢٤%
محمد بن سعد عبدالله الدوسري	٢٥٦,٦٠٠	٢,٥٦٦,٠٠٠	١,٢٤%
خالد بن سعد عبدالله الدوسري	٢٥٦,٦٠٠	٢,٥٦٦,٠٠٠	١,٢٤%
فيصل بن سعد عبدالله الدوسري	٢٥٦,٦٠٠	٢,٥٦٦,٠٠٠	١,٢٤%
سارة بنت عتيق بن عبدالله الفواز	١٣٧,٦٠٠	١,٣٧٦,٠٠٠	٠,٦٧%
نجاح بنت علي نومان المرزوق	١٣٧,٦٠٠	١,٣٧٦,٠٠٠	٠,٦٧%
نورة بنت سعد عبدالله الدوسري	١٢٨,٤٠٠	١,٢٨٤,٠٠٠	٠,٦٢%
مي بنت سعد عبدالله الدوسري	١٢٨,٤٠٠	١,٢٨٤,٠٠٠	٠,٦٢%
عبير بنت سعد عبدالله الدوسري	١٢٨,٤٠٠	١,٢٨٤,٠٠٠	٠,٦٢%
المجموع	٢٠,٦٥٠,٠٠٠	٢٠٦,٥٠٠,٠٠٠	١٠٠%

## المرحلة الخامسة

في تاريخ ٢٨ / ٤ / ١٤٣٢ هـ الموافق ٢ / ٤ / ٢٠١١ م قامت الشركة بزيادة رأسمالها من ٢٠٦,٥ مليون ريال سعودي إلى ٣٢٥ مليون ريال سعودي مقسم إلى ٣٢,٥ مليون سهم عادي، بقيمة إسمية قدرها (١٠) عشرة ريالات سعودية للسهم الواحد وذلك من خلال رسملة ١١٨,٥ مليون ريال سعودي (٩٤,٤١٥,٣٣٢ ريال من الأرباح المبقة و ٢٤,٠٨٤,٦٦٨ من الإحتياطي النظامي) وبذلك أصبح هيكل ملكية الشركة كما يلي:

المساهمون	عدد الأسهم	رأس المال	نسبة الملكية قبل الإكتتاب
محمد بن رشيد بن محمد الرشيد	٥,٣٧٩,٥٠٥	٥٣,٧٩٥,٠٥٠	١٦,٥٥%
خالد بن سعد بن عبدالرحمن الكنهل	٤,١٩٦,٩٣١	٤١,٩٦٩,٣١٠	١٢,٩١%
حسين أحمد ياسين محمد	٢,٠٩٨,٤٦٧	٢٠,٩٨٤,٦٧٠	٦,٤٦%
صالح بن رشيد بن محمد الرشيد	١,٧٥٩,٦٥٢	١٧,٥٩٦,٥٢٠	٥,٤١%
إبراهيم بن رشيد بن محمد الرشيد	١,٧٥٩,٦٥٠	١٧,٥٩٦,٥٠٠	٥,٤١%
عبدالعزیز بن رشيد بن محمد الرشيد	١,٧٥٩,٦٥٠	١٧,٥٩٦,٥٠٠	٥,٤١%
أحمد بن رشيد بن محمد الرشيد	١,٧٥٩,٦٥٠	١٧,٥٩٦,٥٠٠	٥,٤١%
نورة بنت محمد عبدالله التريدي	١,١٣١,٢٠٤	١١,٣١٢,٠٤٠	٣,٤٨%
نورة بنت محمد عبدالله العطيضان	١,١٣١,٢٠٤	١١,٣١٢,٠٤٠	٣,٤٨%
شركة الصغير للتجارة والمقاولات	١,٠٢٢,٠٠٢	١٠,٢٢٠,٠٢٠	٣,١٥%
رشيدة بنت رشيد بن محمد الرشيد	٨٧٩,٨٢٦	٨,٧٩٨,٢٦٠	٢,٧١%
منيرة بنت رشيد بن محمد الرشيد	٨٧٩,٨٢٦	٨,٧٩٨,٢٦٠	٢,٧١%
هدى بنت رشيد بن محمد الرشيد	٨٧٩,٨٢٦	٨,٧٩٨,٢٦٠	٢,٧١%
منى بنت رشيد بن محمد الرشيد	٨٧٩,٨٢٦	٨,٧٩٨,٢٦٠	٢,٧١%
ليلى بنت رشيد بن محمد الرشيد	٨٧٩,٨٢٦	٨,٧٩٨,٢٦٠	٢,٧١%
جواهر بنت رشيد بن محمد الرشيد	٨٧٩,٨٢٦	٨,٧٩٨,٢٦٠	٢,٧١%
اللولو بنت رشيد بن محمد الرشيد	٨٧٩,٨٢٦	٨,٧٩٨,٢٦٠	٢,٧١%
علياء بنت رشيد بن محمد الرشيد	٨٧٩,٨٢٦	٨,٧٩٨,٢٦٠	٢,٧١%

المساهمون	عدد الأسهم	رأس المال	نسبة الملكية قبل الإكتتاب
تركي بن سعد عبدالله الدوسري	٨٠٧,٧١٣	٨,٠٧٧,١٣٠	٢,٤٩%
عبدالله بن سعد عبدالله الدوسري	٤٠٣,٨٤٩	٤,٠٣٨,٤٩٠	١,٢٤%
محمد بن سعد عبدالله الدوسري	٤٠٣,٨٤٩	٤,٠٣٨,٤٩٠	١,٢٤%
خالد بن سعد عبدالله الدوسري	٤٠٣,٨٤٩	٤,٠٣٨,٤٩٠	١,٢٤%
فيصل بن سعد عبدالله الدوسري	٤٠٣,٨٤٩	٤,٠٣٨,٤٩٠	١,٢٤%
سارة بنت عتيق بن عبدالله الفوزان	٢١٦,٥٦١	٢,١٦٥,٦١٠	٠,٦٧%
نجاح بنت علي نومان المرزوق	٢١٦,٥٦١	٢,١٦٥,٦١٠	٠,٦٧%
نورة بنت سعد عبدالله الدوسري	٢٠٢,٠٨٢	٢,٠٢٠,٨٢٠	٠,٦٢%
مي بنت سعد عبدالله الدوسري	٢٠٢,٠٨٢	٢,٠٢٠,٨٢٠	٠,٦٢%
عبيد بنت سعد عبدالله الدوسري	٢٠٢,٠٨٢	٢,٠٢٠,٨٢٠	٠,٦٢%
الإجمالي	٣٢,٥٠٠,٠٠٠	٣٢٥,٠٠٠,٠٠٠	١٠٠%

## ٣-٤ فروع الشركة

كانت مصانع الشركة قبل الإندماج تصنع معظم المنتجات لذا فقد ركزت إستراتيجية الشركة بعد الإندماج على إعادة هيكلة وتنظيم عمليات التصنيع بحيث يتم إنتاج الصنف الواحد من منتجات الشركة في موقع أو موقعين وبكثافة إنتاجية عالية، حيث تزامنت إعادة الهيكلة مع عملية تحديث المعدات والاليات مما نتج عن ذلك :

- إرتفاع مستوى جودة منتجات الشركة.
- إنخفاض تكلفة الإنتاج.
- سهولة الرقابة الإنتاجية (Quality Control) على كل صنف.
- سهولة الصيانة وزيادة كفاءة وفعالية التشغيل.

يوضح الشكل التالي هيكل فروع الشركة التي نتجت عنها عملية الإندماج وتأسيس الشركة، والفروع والمصانع الأخرى التي تم إضافتها بعد عملية الإندماج:

## هيكل فروع الشركة

### فروع الشركات المتدمجة

فروع شركة أسلاك الخليج للتربيط	فروع شركة مصنع الرياض لأسلاك التربيط	فروع مؤسسة المصنع السعودي للأسلاك المجلفنة
■ الرياض - المنطقة الصناعية الثانية	■ الرياض - المنطقة الصناعية الثانية	■ الرياض ■ جدة ■ بريدة ■ خميس مشيط

### الفروع المضافة للشركة بعد الإندماج

التقني	الصغير لإنتاج علاقات الملابس وسحب الأسلاك
--------	---

وعليه فقد اصبح الوضع التشغيلي لفروع الشركة بعد الإندماج على النحو التالي:

## ٣-٤-١ المصنع السعودي بالرياض ( الرياض - طريق الخرج - المدينة الصناعية الثانية)

نظراً لكون فرع المصنع السعودي بالرياض له مميزات عديدة منها:

- الأكبر مساحة (٢م١٤,٠٠٠).
- الموقع الوحيد الذي تم توصيله بشبكة الغاز الصناعي. حيث يستخدم الغاز الصناعي في عملية تشغيل افران التسخين.
- وجود أراضي خالية مجاورة جاري محاولة ضمها الى المصنع.

وعليه فقد تم تخصيص فرع المصنع السعودي بالرياض للقيام بالأعمال الأساسية التي ينطلق منها كثير من منتجات الشركة مثل:

#### ■ الأسلاك المسحوبة:

تم تركيب كل خطوط إنتاج السحب الحديثة التي تم شراؤها مؤخراً من أوروبا في هذا الفرع، حيث اختصرت كثيراً من المساحة ذلك أن عدد قليل من الخطوط حل بدلاً عن أعداد كبيرة من الخطوط القديمة.

#### ■ الأسلاك المجلفنة :

تم تركيب خط مجلفنة حديث تميز لكونه آخر ما توصلت إليه التقنية الأوروبية في هذا المجال، وتصل الطاقة الإنتاجية لهذا الخط إلى (٨٤) طن / يوم، كما أنه يعمل بالغاز الطبيعي بدلاً من الكهرباء مما ساهم في تخفيض تكلفة التصنيع ويتميز كذلك بالتكنولوجيا المتطورة التي ساهم في حماية البيئة وتقليل التلوث.

#### ■ المسامير :

تم تخصيص إنتاج المسامير في هذا الفرع وذلك على مستوى مدينة الرياض. حيث أن معظم المعدات الخاصة بهذا العمل مقامة على هذا الفرع بإستثناء المعدات الحديثة التي تم تخصيص فرع آخر لها. هذا وقد تم خلال النصف الأول من عام ٢٠١٠ إضافة قرن حديث للتليين يعمل على الغاز الطبيعي مما ساهم في تخفيض تكلفة عملية تليين الاسلاك.

#### ■ الشبك والأسلاك الشائكة:

يتم في هذا الفرع كذلك تصنيع شبك الأسوار والأسلاك الشائكة

كما يوضح الجدول التالي الطاقة الإنتاجية وإجمالي الإنتاج الفعلي لعام ٢٠١٠م لكل منتج من منتجات الفرع بالإضافة إلى عدد عمال الفرع:

أنواع المنتجات	الطاقة الإنتاجية (طن سنويا)	الإنتاج الفعلي ٢٠١٠ (طن سنويا)
شبك الأسوار	١٢,٦٦٢	٩,٩٢٢
أسلاك شائكة	٢,٣٧٣	١,٧٢٣
أسلاك مجلفنة	١,٨٧٢	١,٣٥٩
أسلاك مسحوبة (أسود)	٣,٥٣٦	٢,٣٣٨
منتجات مجلفنة أخرى	١,٦٥٦	١,٢٠٢
حديد التسليح	٦٠,١٨٧	٤٩,٩٩٦
المسامير	١٦,٦١٤	١٠,٩٨٦
شبك صبة للأرضيات	٢,٢٩٩	١,٥٢٠
منتجات أخرى من الأسلاك المسحوبة (أسود)	١٢,١٠٨	٨,٠٠٦
أصناف أخرى (٩ ملم)	١٠,٥٦٩	٨,٧٧٩
<b>الإجمالي</b>	<b>١٢٤,٨٧٦</b>	<b>٩٥,٨٣١</b>
عدد عمال الفرع	١٥٧ عامل	

### ٤-٣-٢ مصنع شركة الخليج للأسلاك بالرياض (الرياض - طريق الخرج - المدينة الصناعية الثانية)

تم هدم معظم المباني في هذا الفرع وتم إستحداث مباني جديدة وعمل تجهيزات خاصة وذلك لجعل هذا الفرع متخصصاً في إنتاج حديد التسليح ومشتقاته مثل شبك الأرضيات وسلم البلك وغيرها. ويتم حالياً تركيب المعدات الجديدة في هذا الفرع.

كما يوضح الجدول التالي الطاقة الإنتاجية وإجمالي الإنتاج الفعلي لعام ٢٠١٠م لكل منتج من منتجات الفرع بالإضافة إلى عدد عمال الفرع:

أنواع المنتجات	الطاقة الإنتاجية (طن سنويا)	الإنتاج الفعلي ٢٠١٠ (طن سنويا)
حديد التسليح	٤٩,٢٤٤	٤٠,٩٠٦
شبك صبة للأرضيات	٥٧٥	٣٨٠
منتجات مجلفنة أخرى	٤١٤	٣٠١
<b>الإجمالي</b>	<b>٥٠,٢٣٣</b>	<b>٤١,٥٨٧</b>
عدد عمال الفرع	٥٦ عامل	

### ٤-٣-٣ مصنع الرياض للأسلاك بالرياض (الرياض - طريق الخرج - المدينة الصناعية الثانية)

تم تخصيص هذا الفرع ليكون مركزاً رئيسياً لإنتاج أسلاك تربيطة اللبنة وهي جزء مهم من أعمال الشركة، حيث يتم في هذا الفرع السحب الجزئي ويتم تليين الأسلاك في أفران وإعادة تشكيلها ثم تعبئتها في صناديق كرتونية.

كما يوضح الجدول التالي الطاقة الإنتاجية وإجمالي الإنتاج الفعلي لعام ٢٠١٠م لكل منتج من منتجات الفرع بالإضافة إلى عدد عمال الفرع

أنواع المنتجات	الطاقة الإنتاجية (طن سنويا)	الإنتاج الفعلي ٢٠١٠ (طن سنويا)
أسلاك تريبب اللبانة	٢٧,١٠٨	١٢,٦٠٢
أسلاك تريبب أخرى	١,٧٢٥	٨٠٢
منتجات أخرى من الأسلاك الملينة	١,٠١٥	٤٧٢
<b>الإجمالي</b>	<b>٢٩,٨٤٨</b>	<b>١٣,٨٧٦</b>
عدد عمال الفرع	٣٦ عامل	

### ٤-٣-٤ فرع الصغير بالرياض (الرياض - طريق الخرج - المدينة الصناعية الثانية)

ويتخصص هذا الفرع بإنتاج علاقات الملابس على مستوى مدينة الرياض، حيث ينتجان حوالي (٧٥٪) من إنتاج العلاقات في الشركة، هذا بالإضافة إلى وجود خط جلفنة احتياطي تم تخصيصه للحالات الطارئة وذلك حينما يزيد الطلب عن إمكانية الخط الرئيسي للشركة.

كما يوضح الجدول التالي الطاقة الإنتاجية وإجمالي الإنتاج الفعلي لعام ٢٠١٠ م لكل منتج من منتجات الفرع بالإضافة إلى عدد عمال الفرع

أنواع المنتجات	الطاقة الإنتاجية (طن سنويا)	الإنتاج الفعلي ٢٠١٠ (طن سنويا)
علاقات الملابس	١٤,٢٩٣	١٠,٣٨٠
<b>الإجمالي</b>	<b>١٤,٢٩٣</b>	<b>١٠,٣٨٠</b>
عدد عمال الفرع	٢٠ عامل	

### ٥-٣-٤ فرع التقني (الرياض - طريق الخرج - المدينة الصناعية الثانية)

هذا الفرع هو آخر فرع تم إلحاقه بالشركة، وقد بلغت قيمة شراء المصنع مع أصوله واسمه التجاري مبلغ (٤,٠٠٠,٠٠٠) أربعة ملايين ريال سعودي إضافة إلى تحويل رصيد قرض صندوق التنمية الصناعية السعودي البالغ قيمته (٢,٢٣٥,٠٠٠) مليونين ومائتين وخمسة وثلاثين ألف ريال سعودي، وتجدر الإشارة بأن الشركة قامت بتسديد كامل قيمة القرض بتاريخ ١٠ / ٢ / ٢٠١٠ م.

كما يقوم المصنع بإنتاج منتجات صغيرة مختلفة أهمها الدبابيس بعضها تستخدم لأغراض صناعية وأخرى لمصنعي الأثاث، ويتم تزويد هذا المصنع بجزء من مواد الخام من قبل مصانع الشركة الأخرى.

كما يوضح الجدول التالي الطاقة الإنتاجية وإجمالي الإنتاج الفعلي لعام ٢٠١٠ م لكل منتج من منتجات الفرع بالإضافة إلى عدد عمال الفرع

أنواع المنتجات	الطاقة الإنتاجية (طن سنويا)	الإنتاج الفعلي ٢٠١٠ (طن سنويا)
دبابيس وكبسات	٧٧١	٥٦٠
<b>الإجمالي</b>	<b>٧٧١</b>	<b>٥٦٠</b>
عدد عمال الفرع	٥ عمال	

### ٦-٣-٤ فرع بريدة (القصيم - بريدة - طريق عنيزة - المدينة الصناعية)

نظراً للموقع الجغرافي لهذا الفرع وكونه بوابة للشركة إلى الجزء الشمالي من المملكة، ولقربه من المناطق الزراعية، فقد تم تخصيصه لإنتاج أسلاك اللبانة، ويتم هناك سحب الأسلاك وتليينها وتشكيلها وتعبئتها، كما أنه يعد مركز تسويق لأسلاك تريبب اللبانة في منطقة القصيم والمنطقة الشمالية كاملة.

كما يوضح الجدول التالي الطاقة الإنتاجية وإجمالي الإنتاج الفعلي لعام ٢٠١٠ م لكل منتج من منتجات الفرع بالإضافة إلى عدد عمال الفرع:

أنواع المنتجات	الطاقة الإنتاجية (طن سنويا)	الإنتاج الفعلي ٢٠١٠ (طن سنويا)
أسلاك تريبب اللبانة	٤,٧٨٤	٢,٢٢٤
<b>الإجمالي</b>	<b>٤,٧٨٤</b>	<b>٢,٢٢٤</b>
عدد عمال الفرع	٣٠ عامل	

### ٧-٣-٤ فرع جدة (جدة - المدينة الصناعية - المرحلة الرابعة - قطعة رقم ٨)

يعتبر هذا الفرع ممثلاً لمنتجات الشركة في المنطقة الغربية وخصوصاً مدينة جدة وهي ثاني أكبر تجمع تجاري بعد مدينة الرياض، وفيها أكبر ميناء سعودي، مما يجعلها مركز مبيعات جملة لكثير من مواد البناء وغيرها. ولذلك فإن الفرع يقوم بتصنيع وتسويق مجموعة من المنتجات (شبكة الأسوار، المسامير، علاقات الملابس) بالإضافة إلى تسويق بقية منتجات الشركة الأخرى في المنطقة.

كما يوضح الجدول التالي الطاقة الإنتاجية وإجمالي الإنتاج الفعلي لعام ٢٠١٠ م لكل منتج من منتجات الفرع بالإضافة إلى عدد عمال الفرع:

أنواع المنتجات	الطاقة الإنتاجية (طن سنويا)	الإنتاج الفعلي ٢٠١٠ (طن سنويا)
المسامير	٢,٩٣٢	١,٩٣٨
شبكة الأسوار	١,٤٨١	١,٠٧٥
علاقات الملابس	١,٧٠٢	١,٢٣٦
<b>الإجمالي</b>	<b>٦,١١٥</b>	<b>٤,٢٤٩</b>
عدد عمال الفرع	٣٨ عامل	

### ٤-٣-٨ فرع خميس مشيط ( خميس مشيط - صنایعو العمارة )

يقوم هذا الفرع بإنتاج شبكة الأسوار وعلاقات الملابس، و تسويق منتجات الشركة الأخرى في المنطقة الجنوبية.

كما يوضح الجدول التالي الطاقة الإنتاجية وإجمالي الإنتاج الفعلي لعام ٢٠١٠ م لكل منتج من منتجات الفرع بالإضافة إلى عدد عمال الفرع:

أنواع المنتجات	الطاقة الإنتاجية (طن سنويا)	الإنتاج الفعلي ٢٠١٠ (طن سنويا)
شبكة الأسوار	١,٣١٧	٩٥٧
علاقات الملابس	١,٠٢١	٧٤١
<b>الإجمالي</b>	<b>٢,٣٣٨</b>	<b>١,٦٩٨</b>
عدد عمال الفرع	١١ عامل	

### ٤-٤ رؤية الشركة ورسالتها

تطلع الشركة لتكون رائدة في تصنيع الأسلاك المختلفة الاستخدامات سواء لأغراض البناء والتشييد أو للأغراض المدنية الأخرى وذلك عن طريق تبني التقنيات الحديثة ومتابعة تطورها لتمكين من تلبية حاجة السوق المحلي والخارجي من منتجات أسلاك ذات الجودة العالية وذلك بالإعتماد على التطوير الدائم للعنصر البشري المحلي لتوطين الخبرات وتحقيق النمو المستمر للشركة.

### ٤-٥ إستراتيجية العمل

إستطاعت الشركة الوصول إلى مراكز متقدمة من حيث جودة الإنتاج والإنتشار والحصة السوقية لمنتجاتها وذلك بفضل إستراتيجية العمل التي تتبناها والتي من أهم أسسها :

#### الجودة النوعية للمنتجات

تتمتع منتجات شركة أسلاك بجودة عالية تميزها عن المنتجات المنافسة في السوق. وحرصا من إدارة الشركة على مراقبة وضبط جودة منتجاتها فقد حصلت الشركة على شهادة ضبط ومراقبة الجودة ٢٠٠٨-٩٠٠١ ISO /QMS في شهر ٨ من العام ٢٠١٠ م قبل شركة داس (Ltd Certification Das.)

#### التواصل المستمر مع العملاء

تقوم الشركة بالتواصل المستمر مع عملائها لمختلف منتجات الشركة وخصوصاً كبار العملاء ومن لديهم جهات خاصة لمراقبة الجودة وذلك لغرض الإستمرار في تقييم جودة منتجات الشركة والإستماع لأي شكاوى أو إقتراحات سواء بخصوص المنتج أو الخدمات المساندة ( شحن - تحميل - سهولة التواصل ).

#### التواجد المستمر في المعارض العالمية المتخصصة في صناعة الأسلاك

تقوم الشركة بمتابعة كل ما يستجد في عالم التصنيع والتطور في عالم الآليات والمعدات الخاصة بصناعة الأسلاك وذلك من خلال متابعة المعارض العالمية في أوروبا وآسيا مما يساعد في تحديث مصانعها وتخفيض تكاليف الإنتاج مع الحفاظ على جودة منتجاتها الأمر الذي يدعم ويعزز قدراتها التنافسية.

#### التكيف المستمر مع متغيرات الأسواق ومتطلباتها

تهتم الشركة بالتكيف المستمر مع الأسواق ويتم التجاوب مع المتغيرات بشكل سريع من خلال الدراسة السريعة للمتغيرات وإتخاذ التدابير المناسبة سواء من حيث الأسعار أو دخول منافسين جدد أو تغير في التعبئة أو تغير في إحتياجات السوق بشكل عام وكذلك إستحداث منتجات فرعية جديدة حسب طلب الأسواق.

#### التخطيط للمستقبل

تقوم الشركة بالتخطيط للمستقبل في جميع النواحي الإستراتيجية بإعداد الخطط الإنتاجية والتسويقية ودراسة الأسواق ومتابعة متطلباتها المستقبلية والتي يتم على أساسها إختيار الأنصاف التي سيتم الإستثمار في آليات إنتاجها أو إستحداث منتجات نهائية جديدة.

## ٤-٦ المزايا التنافسية للشركة

### تعدد المنتجات النهائية من حيث النوعية والإستخدامات

تتميز منتجات الشركة بأنها متعددة الإستخدامات ومنها :

- مواد البناء : (حديد تسليح + شبك صبة أرضيات) وتشكل جزءاً رئيسياً من منتجات الشركة.
- الأعمال المدنية الأخرى : (شبك الأسوار - مسمار - أسلاك شائكة).
- المغاسل : علاقات ملابس.
- الزراعة : أسلاك اللبانة.
- أغراض صناعية أخرى : يتم بيع بعض منتجات الشركة إلى مصنعين آخرين كمواد خام لتصنيع الشبك أو الرفوف أو غيرها.

### التوزيع الجغرافي لمصانع الشركة داخل المملكة

تمتلك الشركة تسعة مصانع تتوزع في كل من الرياض/ جدة / بريدة / خميس مشيط مما يساعدها على سرعة الإنتشار ويمكنها من التواجد قرب الأسواق الفعالة في معظم مناطق المملكة.

### الخبرة الطويلة للشركة

ان الشركة هي نتيجة اندماج مجموعة من المصانع التي كانت قبل إندماجها موجودة في الأسواق منذ مدة لا تقل عن عشرين عاماً، حيث قام أصحاب المصانع بنقل خبرتهم الطويلة في الإنتاج والتعامل مع الأسواق إلى الشركة التي ضمتهم جميعاً، وبذلك إستطاعت الشركة حتى في ظل الأزمة الإقتصادية الخروج منها بأرباح تصاعديّة وبأقل الأضرار.

### الطاقة الإنتاجية العالية ( الجاهزية )

إستطاعت الشركة خلال الفترة الماضية إستحداث وتطوير خطوطها الإنتاجية وذلك بإستقطاب أحدث التقنيات العالمية في مجال خطوط إنتاجها، الأمر الذي ساهم بشكل كبير في زيادة الطاقة الإنتاجية بشكل كبير والوصول إلى معدلات عالية من الكفاءة والفعالية في العملية الإنتاجية لدى الشركة وبالتالي تعزيز قدرة الشركة وجاهزيتها في تلبية إحتياجات الطلب المتميز على منتجاتها.

### علاقة الشركة بالموردين (الرئيسيين) والعملاء

تركز الشركة على توطيد علاقاتها مع الموردين الرئيسيين خصوصاً موردي المواد الخام حيث تحتفظ بعلاقات راسخة ومميزة مع شركة سابك، بالإضافة إلى علاقاتها بالموردين الدوليين وذلك لضمان انسياب توريد المواد الخام اللازمة لعملياتها، وهي على إتصال مستمر معهم حيث تتعرف من خلالها على أوضاع سوق الأسلاك العالمي مما يساعدها على إتخاذ القرارات اللازمة للتجاوب مع تغيرات الأسواق والأسعار.

## ٤-٧ كبار المساهمين

هناك مساهمون رئيسيون في الشركة يملك كل منهم أكثر من ٥% من أسهم رأس مال الشركة بشكل مباشر كما هو مبين في الجدول التالي:

### جدول رقم (٤-١) كبار المساهمين:

اسم المساهم	عدد الأسهم	القيمة	نسبة الملكية المباشرة	نسبة الملكية غير المباشرة	إجمالي نسبة الملكية
محمد بن رشيد بن محمد الرشيد	٥,٢٧٩,٥٠٥	٥٢,٧٩٥,٠٥٠	٪١٦,٥٥	-	٪١٦,٥٥
خالد بن سعد بن عبدالرحمن الكنهل	٤,١٩٦,٩٣١	٤١,٩٦٩,٣١٠	٪١٢,٩١	-	٪١٢,٩١
حسين أحمد ياسين محمد	٢,٠٩٨,٤٦٧	٢٠,٩٨٤,٦٧٠	٪٦,٤٦	-	٪٦,٤٦
صالح بن رشيد بن محمد الرشيد	١,٧٥٩,٦٥٢	١٧,٥٩٦,٥٢٠	٪٥,٤١	-	٪٥,٤١
إبراهيم بن رشيد بن محمد الرشيد	١,٧٥٩,٦٥٠	١٧,٥٩٦,٥٠٠	٪٥,٤١	-	٪٥,٤١
عبد العزيز بن رشيد بن محمد الرشيد	١,٧٥٩,٦٥٠	١٧,٥٩٦,٥٠٠	٪٥,٤١	-	٪٥,٤١
أحمد بن رشيد بن محمد الرشيد	١,٧٥٩,٦٥٠	١٧,٥٩٦,٥٠٠	٪٥,٤١	-	٪٥,٤١

المصدر: الشركة

## ٨-٤ الشركات والمؤسسات المساهمة في الشركة

### شركة الصغير للتجارة والمقاولات

تأسست في مدينة الرياض عام ١٤١١هـ برأس مال مدفوع قدره (٩٣٠,٠٨٧,١٧٦) ريال سعودي، وهي شركة مساهمة مغلقة، تتمثل أنشطة الشركة الرئيسية بأعمال المقاولات العامة للمباني والأعمال الميكانيكية والكهربائية والالكترونية وأعمال المياه والصرف الصحي وتجارة الجملة والتجزئة في مواد البناء ومعدات وآلات ولوازم مغاسل الملابس واجهزة ومعدات الاتصالات السلكية والحاسب الآلي والفاكس والهاتف والجوال ولوازمها وشراء الاراضي لاقامة المباني عليها واستثمارها بالبيع او الايجار لصالح الشركة. وفيما يلي جدول يوضح هيكل ملكية شركة الصغير للتجارة والمقاولات:

### جدول رقم (٤-٢) المساهمون المؤسسون لشركة الصغير للتجارة والمقاولات :

المساهمون	نسبة الملكية
سليمان صالح العبدالله الصغير	٢٣,٣٪
عبدالمعز صالح العبدالله الصغير	٢٣,٣٪
حمد صالح العبدالله الصغير	٢٣,٣٪

## ٩-٤ المواد الخام والمنتجات

### ٩-٤-١ المواد الخام

تعتبر كلاً من الشركة السعودية للحديد والصلب (حديد سابك) وشركة الإمارات لصناعات الحديد أهم موردي المواد الخام للشركة، والجدير بالذكر بأن الشركة تقدم ضمانات بنكية ليتم بموجبه توريد المواد الخام من حديد سابك بينما لا توجد أي ضمانات بنكية مقدمة بالنسبة لكميات المواد الخام المستوردة من شركة الإمارات لصناعات الحديد ويتم التعامل على أساس العلاقة الوثيقة القائمة ما بين الشركة وشركة الإمارات لصناعات الحديد.

### ٩-٤-٢ المنتجات

تقدم الشركة منتجات رئيسية لمختلف القطاعات الإقتصادية منها :

علاقات ملابس : وهي عبارة عن علاقات ملابس معدنية مجلفنة أو مغطاة بالبلاستيك يتم إستخدامها بشكل رئيسي لدى مغاسل الملابس وبعض المحلات التجارية والفنادق.

شبكة الأسوار: وهو عبارة عن شبكة من أسلاك معدنية (مختلفة السماكة) وبعدها ارتفاعات مغطاة بمادة الزنك لحمايتها من الصدأ ولإعطائها اللون الفضي اللامع، وتستعمل كسياج حول الطرق السريعة أو المزارع أو الأملاك العامة والخاصة.

الأسلاك الشائكة: وهو عبارة عن لفات أسلاك يثبت بها أشواك معدنية وتستعمل كسياج لحماية الممتلكات أو تضاف إلى بعض الأسوار لتعزيز الحماية.

المسامير: وهو مسمار من الحديد ويستعمل لثبيت الأخشاب في أعمال البناء ولدى المناجر.

أسلاك تربيط اللبانة: وهي عبارة عن لفات أسلاك ملينة ومزينة بمقاسات محددة يتم تركيبها على الحصادات الزراعية حيث يتم تربيط لفات الأعلاف مع الحصادة مباشرة في الحقل.

حديد التسليح: وهو عبارة عن لفات حديد يتم سحبها واستعدادها وتقطيعها بأطوال وسماكات مختلفة وقد تكون كحديد تسليح أملس أو مشرشر ويستخدم في المباني والإنشاءات الخرسانية.

شبكة صبة للأرضيات: وهو عبارة عن لفات حديد يتم سحبها واستعدادها وتلحيمها على شكل شبكات مختلفة وسماكات مختلفة ويستخدم لتسليح صبات الأرضيات.

أسلاك مستقيمة: هي أسلاك يتم سحبها واستعدادها وتقطيعها الى أطوال مختلفة تستخدم في بعض الصناعات الصغيرة والورش لعمل الديكورات

لفات أسلاك تربيط: هي أسلاك يتم تصنيعها على أساس طلبات خاصة بمواصفات خاصة تستخدمها بعض المصانع لتربيط مخلفاتها بمكابس خاصة

دبابيس: تنتج الشركة نوعين من الدبابيس هما:

■ دبابيس صناعية: تستخدم في عملية التعبئة والتغليف

■ دبابيس اثاث: تستخدم لثبيت الاقمشة في الاخشاب

دعامات بناء البلوك: هي أسلاك مجلفنة ومحززة على شكل سلم تستخدم لدعم بناء الحوائط البلكية

شبكة سرير: وهو عبارة عن شبكة حديدي يستخدم كحامل تحت الاسرة

لفات سلك مشرشر: هو عبارة عن سلك مشرشر يستخدم في الورش الحديدية لصناعة سلم البلك

سلك أملس: هو سلك بمقاس ٩ ملم يستخدم من قبل مصنعي الديكورات الحديدية والابواب والدريزينات

شبكة ملحم: هو عبارة عن سلك اسود ملحم على شكل شبكة يستخدم لدى مربى المواشي وبعض الدواجن لعمل حظائر

اسلاك مجلفنة: يستخدم السلك المجلفن للبيوت المحمية وكدعامة لشبكة الأسوار في المشاريع وكمادة خام لصناعة الشبكة



أسلاك ملينة: يستخدم السلك الملين كسلك تربيطة لمواد التعبئة وكذلك للمقاولات  
منتجات أخرى: تشمل المنتجات الأخرى مبيعات زنك وتراب زنك وأكسوسارات وبوابات وحديد خام والخردة.  
يوضح الجدول التالي نسبة مبيعات كل منتج من إجمالي مبيعات الشركة لعام ٢٠١٠م

جدول رقم (٤-٣) نسبة مبيعات كل منتج من إجمالي مبيعات الشركة لعام ٢٠١٠م:

المنتج	مبيعات ٢٠١٠ (ريال سعودي)	مبيعات ٢٠١٠ (طن)	النسبة إلى إجمالي قيمة المبيعات بالريال السعودي
حديد التسليح	٢٨٤,٠٥٣,٣٢٨	٩٨,٧١٦	٪٤٩,٨
أسلاك تربيطة اللبانة	٦٣,٦٥١,٢٣٥	١,٢٧٤	٪١١,٢
المسامير	٥٦,٨٤٥,٨٢٣	١٢,٩٢٤	٪١٠,٠
شبكة الأسوار	٤٤,٢٦١,٣٦٣	١١,٩٥٤	٪٧,٨
علاقات ملابس	٤٦,٥٤٨,٦٧٠	١٢,٣٥٧	٪٨,٢
الأسلاك شائكة	٧,٧٩٦,٧٠٤	١,٧٢٣	٪١,٤
سلك املس	٧,٤٠٥,٤٣٩	١,٨٥٠	٪١,٣
أسلاك تربيطة مختلفة	٥,٤٩٥,٦٩٥	١,٣٥٠	٪١,٠
شبكة السرير والملحم	٨,٥٨٤,٢٦٦	٢,١٠٥	٪١,٥
أسلاك مجلفنة	٧,٢٧٩,٣٠٦	١,٨٥٠	٪١,٣
أسلاك ملينة	٥,٣١٢,١١٣	١٤,٨٢٦	٪٠,٩
أسلاك مستقيمة	٥,٠٧٢,٧٦٦	١,٦٣٨	٪٠,٩
ديابيس وكلبسات	٢,٢٦٨,١٤٦	٥٦٠	٪٠,٤
شبكة صبة للأرضيات	٧,١١١,٦٠٦	١,٩٠٠	٪١,٢
سلك مشرشر	١,٢٦٨,٧٧٢	٣٠١	٪٠,٢
منتجات أخرى	١٧,٦٤٤,١٠٧	٥,٠٧٨	٪٣,١
<b>الإجمالي</b>	<b>٥٧٠,٥٩٩,٣٣٩</b>	<b>١٧٠,٤٠٥</b>	<b>٪١٠٠</b>

المصدر: الشركة

## ٤-١ الحصة السوقية للشركة

تمتلك الشركة حصص جيدة لمعظم منتجاتها في السوق المحلي كون الشركة نتجت عن اندماج مجموعة من الشركات والمصانع الرائدة في صناعة الأسلاك على مستوى المملكة، كما استطاعت الشركة بناء سمعة جيدة للأسماء التجارية لمنتجاتها الأمر الذي مكنتها من زيادة حصصها السوقية بعد عملية الإندماج، إلا أنه من الصعوبة بمكان تحديد نسب دقيقة للحصص السوقية لمنتجاتها نظراً لأن معظم الشركات المنافسة لها عبارة عن شركات خاصة ومؤسسات فردية وعليه فمن الصعب الحصول على بيانات لأحجام مبيعاتها أو إنتاجها.

أما فيما يتعلق بمنتجاتها من حديد التسليح وشبكات التسليح فعلى الرغم من حداثة عهد الشركة في تصنيع مثل هذه المنتجات حيث بدأت بإضافة خطوطها الإنتاجية في عام ٢٠٠٨م إلا أنها استطاعت خلال فترة وجيزة الحصول على حصة مقبولة ومن المتوقع أن تتمكن الشركة من زيادتها في المستقبل.

## ٤-٢ عملاء الشركة الرئيسيون

كما هو مبين في الجدول أدناه فإن الشركة لا يوجد لديها عميل رئيسي يستحوذ على حصة كبيرة من منتجاتها الأمر الذي من شأنه تقليل حجم المخاطر المحتملة التي ستعكس على الشركة نتيجة لتغير أي من عملائها. ويظهر الجدول التالي عملاء الشركة الرئيسيين لعام ٢٠٠٩م.

جدول رقم (٤-٤) عملاء الشركة الرئيسيين لعام ٢٠١٠م:

اسم العميل	المبيعات (الف ريال سعودي)	النسبة إلى إجمالي المبيعات (%)
عزيز الصاعدي	٢٠,٧٤٤	٪٣,٦٤
مؤسسة عثمان الخطيب	١٧,٩٦٣	٪٣,١٥
عبد الله ناصر الراجحي	١١,٧٩٦	٪٢,٠٧
محل طارق بن زياد	١١,٢١١	٪١,٩٦
شركة عالم التطور العربي التجارية	١٠,٨٣٤	٪١,٩٠
مسلم قحيش	١٠,٣٠١	٪١,٨١
م/ عبد الله محمد فؤاد الورع	١٠,٢١١	٪١,٧٩
شركة عبد العزيز الصغير	٩,٨٣١	٪١,٧٢

اسم العميل	المبيعات (الف ريال سعودي)	النسبة إلى إجمالي المبيعات (%)
سعيد عبد الله الغامدي	٨,٨١٢	١,٥٤%
شركة الصغير - قسم المقاولات	٨,٧١٥	١,٥٣%
المجموع	١٢٠,٤١٦	٢١,١%

المصدر: الشركة

## ٤-١٢ المعدات ومراحل التصنيع

### ٤-١٢-١ مراحل التصنيع

تنقسم المنتجات لدى الشركة من ناحية مراحل التصنيع والمواد الخام إلى قسمين رئيسيين :

### القسم الأول:

تستخدم الشركة في تصنيع منتجات هذه القسم لفات أسلاك حديدية تتراوح سماكتها من (٥,٥ - ٦ ملم) ومن أهم منتجات هذه القسم:

- أسلاك مسحوية تباع كمنتجات نهائية
- أسلاك مجلفنة تباع كمنتجات نهائية
- المسامير
- أسلاك تريبط اللبانة
- الأسلاك الشائكة
- شبك الأسوار
- علاقات الملابس

وفيما يلي تفصيل لمراحل التصنيع الرئيسية للقسم الأول من منتجات الشركة:

#### المرحلة الأولى : مرحلة سحب الأسلاك

تبدأ مراحل التصنيع في هذا القسم بعملية سحب الأسلاك الحديدية ويقصد بذلك تحويل الأسلاك الحديدية المشتراة كمواد خام من سماكة (٥,٥ ملم) إلى سماكات أصغر وذلك بحسب المنتجات النهائية المراد تصنيعها، ويتم ذلك عبر خط إنتاجي يسمى بخط السحب والذي يتكون عادة من عدة مراحل (تتراوح من ٢ - ٨ مراحل) تخفض خلالها السماكة بشكل تدريجي. أي أن خط السحب يتكون من عدة رؤوس يتراوح عددها من (٢ - ٨) رؤوس يتم خلال كل رأس تخفيض سماكة السلك بنسبة معينة فعلى سبيل المثال يتم استخدام خط برأسين حين يكون الغرض تخفيض سماكة السلك الحديدي من (٥,٥ إلى ٤,٥ ملم) ، بينما يتم استخدام خط ٨ رؤوس في حالة خفض سماكة السلك الحديدي من (٥,٥ إلى ١,٥ ملم). كما توجد خطوط سحب المنتجات ٥,٥ ملم في كل من فروع الشركة التالية :

- فرع المصنع السعودي - الرياض.
- فرع جدة.
- فرع بريدة.

وبعد ذلك يتم الاستفادة من الأسلاك المسحوية بأشكال وسماكات مختلفة كما يلي:

- أسلاك مسحوية تباع كمنتجات نهائية يتم بيعها إلى مصنعي الأسلاك الملمنة والمجلفنة من المصانع الأخرى.
- تعديل وتقطيع الأسلاك الحديدية المسحوية بهدف إنتاج المسامير والأسلاك المستقيمة والمقطعة حيث لا يلزم تليين الأسلاك أو جلفنتها.
- استخدام الأسلاك المسحوية كمدخلات في عملية إنتاج الأسلاك الملمنة والمجلفنة وذلك من خلال المراحل الإنتاجية القادمة

#### المرحلة الثانية : مرحلة تليين الأسلاك

يتم خلال هذه المرحلة تليين الأسلاك المسحوية من المرحلة الأولى، وذلك من خلال استخدام مجموعة من الأفران والتي تعمل باستخدام الغاز أو الكهرباء حيث لدى الشركة ما مجموعه ١٢ فرن متوزعه بين فروع الشركة المختلفة حيث لدى الشركة أربعة أفران تليين في فرع المصنع السعودي بالرياض يعمل إثنين منهما باستخدام الغاز الطبيعي بينما يعمل الإثنين الآخرين باستخدام الكهرباء كما لديها أيضا ستة أفران أخرى في فرع مصنع الرياض لأسلاك التريبط وفرنين آخرين في فرع الشركة ببريدة.

وتتم عملية التليين باستخدام الأفران المشار إليها أعلاه والتي تصل درجات حرارتها إلى ٧٠٠ درجة مئوية ومن ثم يتم تبريد الأسلاك تدريجياً للحصول على درجة ليونة محددة تؤهل السلك للانتقال لشكل نهائي مختلف مثل :

- أسلاك تريبط اللبانة : بعد مرحلة التليين تنتقل الأسلاك لمعدات إعادة لف الأسلاك في لفات نظامية وبأوزان محددة مع تزيينها ثم تعبئتها في عبوات خاصة. وهذا المنتج يتم تركيبه على حصادات الأعلاف المستخدمة من قبل المزارعين.
- أسلاك التريبط : يتم إنتاج أسلاك تريبط ملمنة بسماكات مختلفة.

## المرحلة الثالثة : مرحلة جلفنة الأسلاك

يوجد خط الجلفنة الرئيسي في فرع المصنع السعودي - فرع الرياض، ويعمل هذا الخط بإستخدام الغاز الطبيعي بدلاً من الكهرباء الأمر الذي أدى إلى تحقيق وفورات كبيرة في تكلفة الطاقة المستخدمة في عملية الإنتاج. كما يوجد لدى الشركة أيضاً خطين آخرين بطاقة إنتاجية أقل من الخط الرئيسي حيث يقع الخط الأول في فرع مصنع الصغير بالرياض التابع للشركة بينما الآخر يقع في فرع خميس مشيط حيث يتم إستعمالهما في حالة زيادة الطلب على الأسلاك المجلفنة.

كما تتم عملية الجلفنة من خلال مجموعة من المراحل تبدأ بعملية تنظيف الأسلاك الحديدية المسحوقة والملبنة في المراحل السابقة لعملية الإنتاج، بعد ذلك يتم تمريرها في أحواض ليتم طلاؤها بمادة الزنك ومن ثم تجهيزها على شكل لفات كبيرة تصل وزنها إلى طن واحد . لتصبح هذه اللفات جاهزة للإستخدام في إنتاج المنتجات المجلفنة التالية:

- **شبكة الأسوار** : حيث يتم إنتاجها وبمقاسات مختلفة من ناحية (قطر السلك - فتحة الشبكة - إرتفاع اللفة) وذلك حسب طلب العملاء.
- **علاقات الملابس** : يتم تصنيع علاقات الملابس في عبوات تتراوح ما بين ٤٠٠ إلى ٥٠٠ علاقة في الكرتون الواحد بواسطة آلات خاصة بذلك.
- **الأسلاك الشائكة** : وهي عبارة عن لفات أسلاك عليها أشواك تستعمل للحماية.

كما تقوم الشركة أيضا ببيع بعض الأسلاك المجلفنة على شكل لفات سلك مجلفن إلى بعض المصانع التي تعتمد على الشركة كموردين لهم لإنتاج بعض الصناعات المجلفنة الخفيفة كالشبكة وغيره من المنتجات.

## القسم الثاني

تستخدم الشركة في إنتاج منتجات هذه القسم لفات أسلاك حديدية تتراوح سماكتها من (٨ - ١٤ ملم) ومن أهم منتجات هذه القسم:

- حديد التسليح المعدل
- شبكة صبة الأرضيات

وفيما يلي تفصيل لمراحل الإنتاج الرئيسية لهذا القسم:

### المرحلة الأولى : مرحلة سحب الأسلاك

تبدأ مراحل الإنتاج في هذا القسم بعملية سحب الأسلاك الحديدية ويقصد بذلك تحويل الأسلاك الحديدية المشتراة كمواد خام من سماكة (٨ - ١٤ ملم) إلى سماكات أصغر وذلك بحسب المنتجات النهائية المراد تصنيعها.

### المرحلة الثانية : مرحلة تعديل وتقطيع الأسلاك الحديدية المسحوقة:

يتم خلال هذه المرحلة تحديد نوع المنتج النهائي من الأسلاك المسحوقة في المرحلة الأولى حيث يتم توجيه تلك الأسلاك الحديدية المسحوقة لإنتاج قضبان حديد تسليح أو شبكات صبة الأرضيات.

- حديد التسليح: يتم تعزيز الأسلاك الحديدية المسحوقة ليتم تقطيعها حسب الطلب إما ٦ أو ١٢ متر، والمنتج في هذه الحالة قضبان التسليح.
- شبكات صبة الأرضيات: تقوم الشركة بتصنيع شبكة صبة للأرضيات وذلك بتلحيم الأسلاك على هيئة شبكات حديدية بسماكات مختلفة وبمقاسات مختلفة.

كما يوضح الشكل التالي مراحل الإنتاج لدى الشركة

### شكل رقم (٤-١) مراحل الإنتاج:

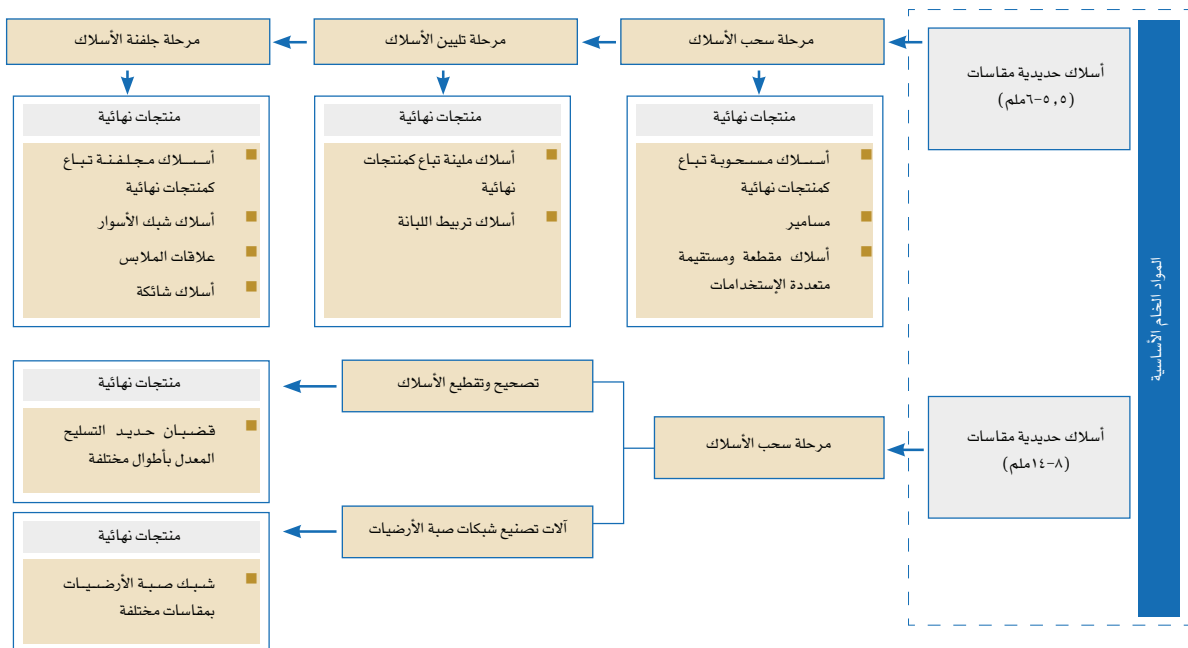

**آلات سحب الأسلاك ذات السماكة (٥,٥ ملم)**

كما تم الإشارة إليه أعلاه في قسم مراحل الإنتاج فإن خط السحب يتكون من (٢ - ٨) رؤوس الغرض منها تخفيض سماكة الأسلاك الحديدية من ٥,٥ ملم إلى سماكات أصغر تتراوح ما بين (٥ إلى ٥ ملم).

حيث إستطاعت الشركة تحقيق زيادة في طاقتها الإنتاجية في عملية السحب من ٢ طن من الأسلاك المسحوبة (للكميات المسحوبة من ٥,٥ إلى ١,٥ ملم) خلال الفترة الإنتاجية الواحدة البالغة ١٠ ساعات، لتصل إلى ٧ طن نتيجة لتركيب الشركة الخطوط الإنتاجية الحديثة التي تم شراؤها مؤخراً من أوروبا. كما أدى إستخدام الآت السحب الجديدة إلى تحسين جودة المنتج وتخفيض في العمالة اللازمة وثبات في الخصائص الرئيسية مما أدى إلى تسهيل مراحل التصنيع اللاحقة.

**خطوط جلفنة الأسلاك**

يقصد بعملية الجلفنة: هي عمل تغليف للأسلاك بمادة الزنك لغرض حمايتها من الصدأ وإعطائها اللون الفضي اللامع. يبدأ خط الجلفنة بلفات أسلاك سوداء تصل إلى اربعة وعشرون لفة بحيث يستمر مرور جميع هذه الأسلاك من خلال هذا الخط على جميع المراحل اللازمة (من تليين بالأفران إلى التبريد ثم التنظيف) تمهيداً لغمسها في أحواض الزنك المذاب لتكتسب الطلاء المطلوب. ثم يتم بعد ذلك إعادة لفها على شكل لفافات حيث تكون جاهزة لتستخدم كمواد خام لمنتجات علاقات الملابس وشبك الأسوار والأسلاك الشائكة وذلك بإستخدام المعدات التالية:

- الآت إنتاج علاقات الملابس : هي الآت تستخدم لفات الأسلاك المجلفنة كمادة خام، حيث يتم تشكيلها على هيئة علاقات ملابس معدنية (تستعملها مغاسل الملابس والمحلات التجارية).
- الآت إنتاج شبك الأسوار : هي الآت تستخدم الأسلاك المجلفنة كمادة خام ويتم تشكيلها عن طريق الغزل إلى لفات شبك أسوار بإرتفاع (١ - ٤) متر وطول حوالي ١٥ متر.
- الآت إنتاج الأسلاك الشائكة : هي الآت تستخدم لفات الأسلاك المجلفنة كمادة خام، ويتم جدلها مع تثبيت أشواك معدنية على مسافات متساوية لتشكل لفات الأسلاك الشائكة.

**أفران التليين**

هي عبارة عن بوتقات كبيرة يتم تحميلها بالأسلاك المراد تليينها ثم إدخالها داخل الفرن ورفع درجات حرارته إلى ٧٠٠ - ٩٠٠ درجة، وبعدها يتم إخراجها إلى مناطق يسمح لها أن تبرد تدريجياً، حيث يؤدي ذلك إلى تليين الأسلاك تمهيداً لإستخدامها كمادة خام لمنتجات اخرى وذلك بإستخدام الآلات التالية:

- الآت أسلاك تريبط اللبانة : هي آليات تستخدم الأسلاك المليئة وتقوم بلفها على هيئة لفات بمقاسات وأوزان ثابتة بعد تمريرها بالزيت، وذلك لتتناسب مع الإستخدام النهائي لها وهو تركيبها على حصادات الأعلاف في المزارع.
- أسلاك التريبط وهي مكائن تقوم بإعادة لف الأسلاك بعد تليينها في أفران التليين أعلاه بأوزان يحددها العملاء.
- الآت منتجات الأسلاك المسحوبة غير المجلفنة والمليئة

**آلات إنتاج المسامير : يشتمل خط إنتاج المسامير على مجموعة من الآت كما يلي :**

- الات تصنيع المسامير.
- دلايب تنظيف المسامير.
- الات تعبئة المسامير.
- الات تقطيع وتصحيح الأسلاك : حيث تقوم بتقطيع واستبدال الأسلاك وذلك بسماكات وأطوال مختلفة حسب الطلب.

**الآت سحب الأسلاك ذات السماكة (٩ - ١٤ ملم) :**

هذه الآت تستخدم لفات الأسلاك الحديدية بسماكات تتراوح ما بين (٩ - ١٤) ملم، حيث تقوم هذه الآلات بتخفيض سماكة الأسلاك من (٩ - ٨) ملم أو من (١٤ - ١٠) ملم، ثم تحزيرها لتأخذ شكل حديد، وبعد ذلك تنفرع إلى أحد الخيارين التاليين :

- تحويل هذه الأسلاك من خلال نفس الخط إلى حديد تسليح بأطوال ٦ أو ١٢ متر.
- بتحويل الأسلاك إلى لفات تستخدم لإنتاج شبك صبة الأرضيات.

**الآت شبك صبة الأرضيات (شبكات التسليح) :**

هي آليات حديثة تستخدم اللفات المسحوبة لتعمل شبكة من الأسلاك بأطوال وسماكات محددة يتم تلحيمها اتوماتيكياً ويتم تسويقها كشبكات تستخدم في صب الأرضيات (أي شبكة حديدية داخل صبات الخرسانة الإسمنتية للأرضيات).

## ٤-١٣ وحدات التشغيل والمساندة

### ٤-١٣-١ إدارة المبيعات

يتم توزيع منتجات الشركة على عدة قطاعات متعددة منها (البناء والتشييد - المغاسل - الزراعة - الصناعة)، لذا فقد قامت الشركة بإحداث أقسام بيع متخصصة لكل مجموعة وعلى النحو التالي:

#### إدارة مبيعات حديد التسليح وشبك التسليح

تقوم هذه الإدارة بتعيين مندوبي المبيعات في مختلف مناطق المملكة لمتابعة العملاء والتسويق، بالإضافة إلى الاستفادة من فروع الشركة المنتشرة في مختلف مناطق المملكة لتسهيل عمليات الشحن والإشراف المباشر.

#### إدارة تسويق المسمار وأسلاك التريبط

تقوم هذه الإدارة بعمليات التسويق لكبار العملاء مباشرة، بالإضافة إلى الإشراف ومتابعة مبيعات الفروع ومندوبي المبيعات المختصين بهذه المنتجات.

#### إدارة مبيعات علاقات الملائس والأسلاك المجلفنة

تقوم هذه الإدارة بالإشراف على مبيعات جميع الفروع من هذه المنتجات ودراسة الأسواق ومراقبتها وتقييمها باستمرار. كما تقوم بزيارات دورية للمناطق المختلفة والعملاء والتأكد من مدى رضاهم عن المنتجات والخدمات المقدمة من قبل فروع الشركة المختلفة. وتقوم هذه الإدارة أيضاً بتقييم السوق المستقبلي ودراسة إمكانية زيادة حصة الشركة السوقية، وبالتالي وضع ذلك على جدول الإنتاج والتطوير المستقبلي للشركة.

#### إدارة مبيعات شبك الأسوار والأسلاك الشائكة

تقوم هذه الإدارة بمتابعة المشاريع الكبيرة على مستوى المملكة الأمر الذي يتطلب متابعة تنفيذ هذه المشاريع وخصوصاً المتعلقة بإنشاء الأسوار الكبيرة جداً على بعض الطرق والمشاريع الأخرى مما يسهل عملية الوصول إلى العميل وبالتالي وضع الخطط المستقبلية سواء لإدارة المبيعات أو إدارة الإنتاج. حيث يقوم مدير المبيعات بالإشراف على جميع هذه الأقسام ومتابعة أعمالها، ويكون على إطلاع دقيق بكل صنف ومعرفة أسباب ارتفاع أو انخفاض الطلب عليه أو أي مشاكل تسويقية أو تنافسية تطرأ على السوق.

ويلاحظ بشكل عام أن منتجات الشركة مميزة لدى معظم أسواق المملكة، حيث أن أسماء المنتجات موجودة في الأسواق منذ أكثر من عشرين عاماً. وبعد الإندماج بين مصانع الشركة تم الإبقاء على الأسماء التجارية للمنتجات وتم الإبقاء كذلك على التنافس بين منتجات الشركة على نفس الصنف، وذلك لإبقاء عنصر تعدد الخيارات وتعدد الأسعار لعدم فتح مجال واسع لمنافسين جدد.

والجدير بالذكر أن منتجات الشركة المباعة داخل المدينة المتواجد بها المصنع يتم إيصالها إلى العملاء باستخدام وسائل النقل التابعة للشركة وعادة ما تكون كميات الشحن الداخلية صغيرة نسبياً مقارنة بالمبيعات لخارج المدينة (والتي عادة ما يتم بيعها من الفرع الرئيسي بمدينة الرياض) وفي هذه الحالة يتحمل العميل تكاليف شحن البضاعة.

## ٤-١٤ الصيانة

تمتلك الشركة ورشة مركزية كبيرة تقوم بالإشراف على أعمال الصيانة الخاصة بالشركة، بالإضافة إلى تواجد فنيين في الفروع لتنفيذ برامج الصيانة الدورية حسب التعليمات الخاصة بكل آلة. حيث يقوم مسؤول القسم الفني بالإتصال بالشركات المصنعة في حالة حدوث عطل في أي من الآلات المتقدمة الصنع، وذلك بوصفها إلكترونياً بالشركة المصنعة لعمل فحص إلكتروني وتحديد المشكلة ومن ثم القيام بالصيانة المطلوبة وتحديد القطع اللازم تبديلها.

كما تقوم الشركة بعمل صيانة دورية للآلات والمعدات وفيما يلي توضيح لفترات الصيانة وأنواعها:

- الصيانة الأسبوعية: وتتم دون الحاجة إلى توقف الإنتاج، حيث تتم الصيانة خلال الإجازة الأسبوعية، أو بين ساعات الإنتاج اليومية.
- الصيانة الرئيسية: ويختلف الوقت المستغرق للصيانة من خط إنتاجي لآخر حيث تستغرق صيانة بعض الخطوط من يوم إلى ثلاثة أيام، ويكون ذلك بالتنسيق مع مسؤولي المخزون بحيث يتم عمل مخزون احتياطي لفترة التوقف، كما أن جدولة الصيانة تتم خلال الفترات المعروفة بانخفاض الطلب النسبي لكل صنف. ويبلغ معدل فترة الصيانة لكل آلة أو خط إنتاجي حوالي ٢٤ يوم موزعة خلال أشهر العام وذلك بما يتناسب مع احتياجات الطلب وكميات المخزون المنتجة.

أما عن تأثير فترات الصيانة على عملية الإنتاج، فعند تأسيس كل خط إنتاج يؤخذ بعين الاعتبار فترات الصيانة الخاصة به، بحيث يكون هناك احتياطي إنتاج لتغطية فترات الصيانة، ويتم ذلك بالتنسيق مع قسم المبيعات بالإضافة إلى الأقسام الفنية المعنية (أي أن الإنتاج الفعلي للخط يتم إحتسابه بعد خصم إنتاج فترات الصيانة).

## ٤-١٥ مراقبة الجودة والنوعية

الجودة والنوعية ومراقبتها هي أهم عنصر من عناصر استمرار النجاح ولذلك فإن الشركة توليها أهمية بالغة حيث يوجد مسؤول في كل قسم يقوم بفحص الأسلاك في مختلف المراحل. هذا وقد حصلت الشركة على شهادة ضبط ومراقبة الجودة ISO /QMS ٩٠٠١-٢٠٠٨ في شهر ٨ من العام ٢٠١٠م.

## ٤-١٦ شؤون السلامة والبيئة

تقوم الشركة بتطبيق جميع المعايير المطلوبة لضمان المحافظة على البيئة، علماً بأن طبيعة أعمال الشركة لا تؤثر على البيئة بشكل عام.

كما أن الشركة تتخذ جميع الإحتياطات اللازمة للحفاظ على سلامة وأمن العمال والمحافظة على الممتلكات من خلال تطبيق مخططات السلامة ومتطلبات شركات التأمين، هذا بالإضافة إلى بعض الإجراءات ومنها :

- مراقبة تنفيذ جميع الأنظمة الخاصة بالبيئة والسلامة داخل المصانع.
- التخلص من جميع النفايات بطريقة آمنة ونظامية.
- التقليل من إستهلاك الطاقة والموارد الطبيعية قدر الأمكان.
- رفع الثقافة البيئية لدى الموظفين والعمال للحصول على دوافع ذاتية والوصول إلى أفضل المعايير.

كما تقوم كلا من إدارتي الإنتاج والشؤون الإدارية بالاشراف على شؤون السلامة والبيئة في الشركة حيث تقوم إدارة الإنتاج بمتابعة أمور السلامة والبيئة الخاصة بمواقع الإنتاج وسلامة العاملين من خلال إتخاذ كافة الإحتياطات اللازمة، بينما تعنى إدارة الشؤون الإدارية بأمور السلامة والبيئة للمباني الإدارية وسكن العاملين ووسائل النقل المختلفة للشركة.

## ٤-١٧ الأبحاث والتطوير

لا يوجد لدى الشركة قسم مختص بالأبحاث والتطوير، حيث تولي الشركة مهام تطوير المنتجات لإدارة الإنتاج التي تقوم بالعمل على تطوير منتجات الشركة بالتنسيق مع الإدارة العليا للشركة.

## ٤-١٨ إدارة المخازن

تعتبر إدارة المخازن إحدى الإدارات الهامة التي تركز عليها الشركة، حيث تقوم إدارة المخازن بتصنيف المخزون لديها إلى مواد خام وبضاعة تحت التصنيع وبضاعة تامة الصنع وقطع غيار، وتعمل الإدارة على المحافظة على المخزون لديها وذلك بوضع دورة مستندية آلية كاملة تنتقل بسلاسة بين التصنيف أعلاه من المخزن الرئيسي إلى ورش الإنتاج، ومن ثم إلى مستودعات البضاعة التامة، حيث يتم هذا التثقل بتوفير الوسائل والمعدات والأجهزة اللازمة لحركة البضاعة من مكان إلى آخر، أو فيما يعرف بالمناولة، حيث تستخدم آليات ومعدات حديثة في التحميل والتنزيل، وكذلك توفر وسائل السلامة والحماية، وتقوم الإدارة بمطابقة الأرصدة الآلية مع الجرد الفعلي بعمل جرد فجائي وجرد دوري وسنوي للتأكد من سلامة وتأمين المخزون.

# ٥ الهيكل التنظيمي للشركة

## ١-٥ الهيكل التنظيمي

يشرف على إدارة الشركة مجلس إدارة يتكون من تسعة أعضاء تعينهم الجمعية العامة العادية وسيعتمد المجلس على لجنتين لمتابعة أعمال الشركة، وهما لجنة المراجعة ولجنة المكافآت والترشيحات والتعويضات وستكون هذه اللجان تحت إشراف مجلس الإدارة لضمان استقلاليتها.

ويوضح الرسم البياني التالي الهيكل التنظيمي للشركة بعد الطرح:

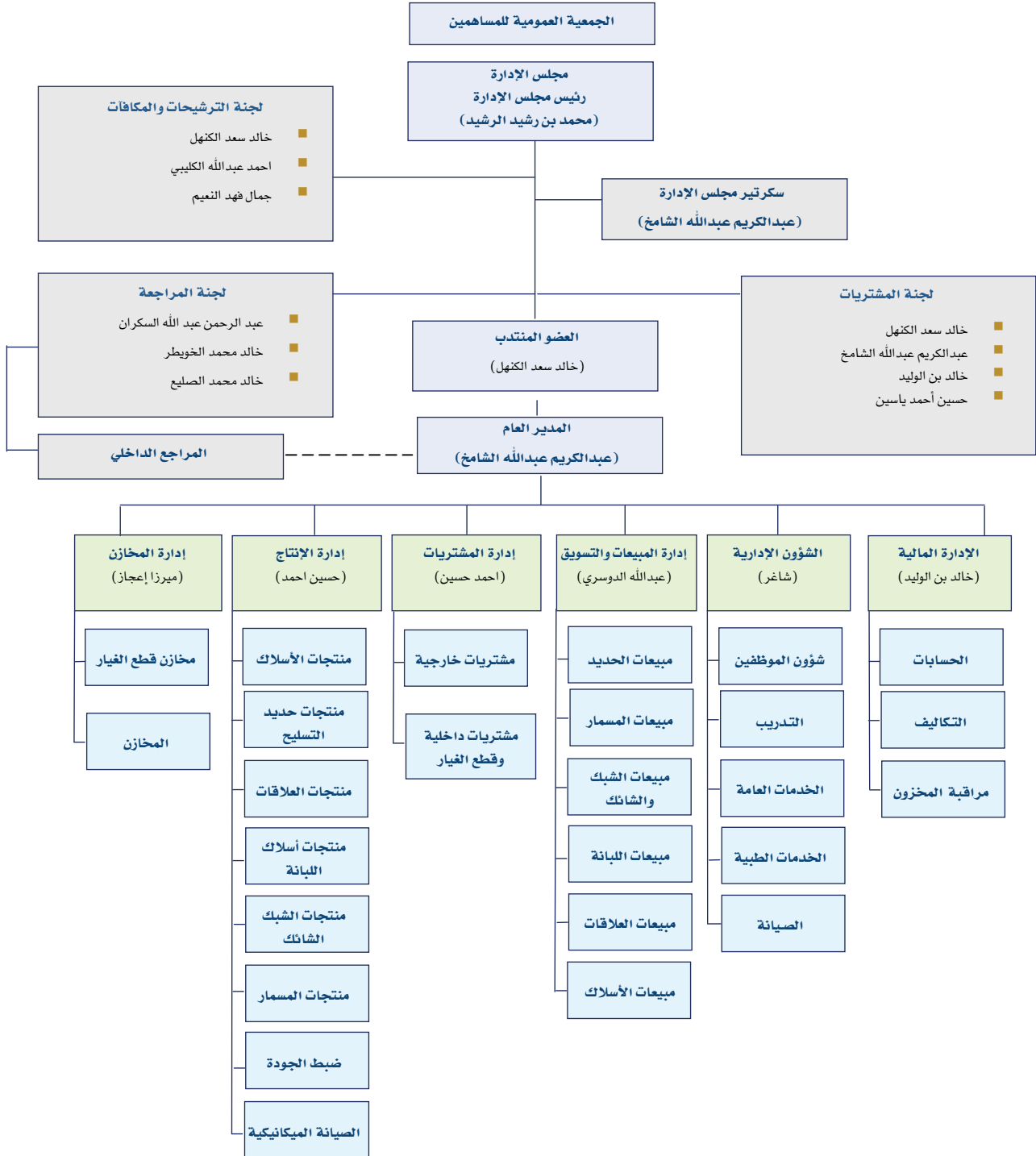

المصدر: الشركة

## ٢-٥ مجلس الإدارة

### ١-٢-٥ أعضاء مجلس الإدارة

دون المساس بالصلاحيات الممنوحة للجمعية العامة فإن مجلس الإدارة («المجلس» أو «مجلس الإدارة») ستكون له الصلاحيات الواسعة في إدارة كافة شؤون الشركة. ويمكن للمجلس ضمن حدود اختصاصه أن يفوض وينتدب واحداً أو أكثر من أعضائه أو أي طرف ثالث ليتولى القيام بوظيفة معينة أو أعمال محددة.

سيدير الشركة مجلس إدارة يتألف من (٩) أعضاء يتم تعيينهم من قبل الجمعية العامة العادية لمدة لا تزيد عن ثلاث سنوات، ويقوم مجلس الإدارة بتعيين اللجان الفرعية المهمة بما في ذلك لجنة للمراجعة ولجنة للمكافآت وسوف تؤازر هذه اللجان دور مجلس الإدارة في متابعة نشاطات الشركة والقيام بتزويد إدارة الشركة بالإرشاد والتوجيه اللازمين. وتتعدّد اللجان في اجتماعات أكثر انتظاماً من المجلس بكامل أعضائه وترفع تقاريرها إلى مجلس الإدارة.

إن المسؤولية الأساسية لمجلس الإدارة هي ضمان حسن أداء الشركة واستمرار نجاحها على المدى البعيد. وهذا يشمل الآتي ضمن أمور أخرى :

- الاختيار والتمويض والإشراف -عند الحاجة- استبدال الإدارة العليا والمدراء التنفيذيين الآخرين في الشركة وكذلك التخطيط لعملية الإحلال في الشركة.
- تقديم التوجيه في جميع شؤون الشركة ومراجعة إستراتيجيتها وسياسات إدارة المخاطر والتخطيط المالي والموازنة السنوية وخطط العمل كما توصي بها إدارة الشركة.
- وضع الأهداف الاستراتيجية للشركة.
- مراجعة النفقات الرأسمالية الأساسية.
- مراقبة وإدارة تضارب المصالح المحتملة بين أعضاء الإدارة العليا ومجلس الإدارة والمساهمين.
- التأكد من صحة الإجراءات المالية والمحاسبية الداخلية في الشركة بما في ذلك دعم عمليات تدقيق ومراجعة مستقلة.
- التأكد من كفاءة أنظمة المراقبة الداخلية وإعداد القوائم المالية وتقديم المساعدة لجهات المراجعة الخارجية وضمان تطبيق أنظمة مراقبة داخلية مناسبة وبالتحديد الأنظمة الخاصة بمراقبة المخاطر والرقابة الآلية وتنفيذ القوانين ذات العلاقة.
- مراقبة كفاءة ممارسات حوكمة الشركة ومدى فعاليتها .
- الإشراف على الإفصاح العام والاتصالات.

وفيما يلي قائمة بأسماء أعضاء مجلس الإدارة الحاليين وقائمة الأعضاء المرشحين:

#### جدول رقم (٦-١) أعضاء مجلس إدارة الشركة الحاليون:

الاسم	المنصب
محمد رشيد بن محمد الرشيد	رئيس مجلس الإدارة (غير مستقل وعضو غير تنفيذي)
خالد سعد بن عبد الرحمن الكنهل	العضو المنتدب (غير مستقل وعضو تنفيذي)
عبدالله بن سعد عبدالله الدوسري	عضو مجلس إدارة (غير مستقل وعضو تنفيذي)
تركي بن سعد عبدالله الدوسري*	عضو مجلس إدارة (مستقل وعضو غير تنفيذي)
حسين أحمد ياسين محمد	عضو مجلس إدارة (غير مستقل وعضو تنفيذي)
عبد العزيز محمد بن عبدالله القبلان	عضو مجلس إدارة (مستقل وعضو غير تنفيذي)
إبراهيم رشيد بن محمد الرشيد	عضو مجلس إدارة (غير مستقل وعضو غير تنفيذي)

المصدر: الشركة

\* وفقاً لحكام المادة (٦٧) من نظام الشركات تم تعيين السيد/ تركي سعد الدوسري عضواً في مجلس إدارة الشركة بتاريخ ١/٦/٢٠٢١ هـ الموافق ١٢/٢٢/٢٠٠٩ م على أثر استقالة عضو مجلس الإدارة محمد سعد الدوسري وتمت الموافقة من قبل مساهمي الشركة بتاريخ ١٤/٤/٢٠٢١ هـ الموافق ٣٠/٣/٢٠١٠ م (تاريخ انعقاد الجمعية العامة العادية) على تعيين السيد/ تركي سعد الدوسري عضواً في مجلس إدارة الشركة.



جدول رقم (٦-٢) أعضاء مجلس إدارة الشركة المقترحون:

الاسم	المنصب	الجنسية	العمر	الملكية المباشرة	الملكية غير المباشرة	مجموع الملكية	مستقل	تنفيذي
محمد رشيد بن محمد الرشيد	رئيس المجلس	سعودي	٤٥	%١٦,٥٥	-	%١٦,٥٥	لا	لا
خالد سعد بن عبدالرحمن الكنهل	العضو المنتدب	سعودي	٥١	%١٢,٩١	-	%١٢,٩١	لا	نعم
عبدالله بن سعد عبدالله الدوسري	عضو	سعودي	٣٥	%١,٢٤	-	%١,٢٤	لا	نعم
حسين أحمد ياسين محمد	عضو	اردني	٥٩	%٦,٤٦	-	%٦,٤٦	لا	نعم
عبدالعزیز محمد بن عبدالله القبلان (يمثل شركة الصغیر للتجارة والمقاولات المحدودة)	عضو	سعودي	٦١	-	-	-	نعم	لا
إبراهيم رشيد بن محمد الرشيد	عضو	سعودي	٤٣	%٥,٤١	-	%٥,٤١	لا	لا
تركي بن سعد عبدالله الدوسري	عضو	سعودي	٣٢	%٢,٤٩	-	%٢,٤٩	نعم	لا
احمد عبدالله محمد الكليبي*	عضو	سعودي	٤٥	-	-	-	نعم	لا
جمال فهد عبدالله النعيم*	عضو	سعودي	٥٢	-	-	-	نعم	لا

المصدر: الشركة

\* تماشياً مع متطلبات لائحة حوكمة الشركات (المادة ١٢) سوف تقوم الشركة بزيادة عدد أعضاء مجلس الإدارة إلى تسعة أعضاء على أن يتم التصويت على الاعضاء الجدد المقترحين في اجتماع الجمعية العامة غير العادية بعد أقصاه ثلاثة أشهر عقب إنتهاء الإكتتاب.

سيقوم أعضاء مجلس الإدارة الذين ليسوا شركاء في الشركة ولا يملكون أسهما فيها بتملك عدد (١,٠٠٠) الف سهم لكل منهم وسيقومون بإيداعها لدى أحد الجهات المرخصة بالمملكة العربية السعودية كأسهم ضمان لعضويتهم في مجلس الإدارة وفقاً لمتطلبات نظام الشركات.

وفيما يلي نبذة مختصرة عن أعضاء مجلس الإدارة:

**محمد رشيد بن محمد الرشيد**

الجنسية: سعودي

المنصب: رئيس مجلس الإدارة

العمر: ٤٥ سنة

الخبرات العملية: خبرته المتراكمة في مجال صناعة الأسلاك تزيد عن عشرين عام حيث بدأ العمل ككاتب مدير للمصنع السعودي للأسلاك المجلفنة (مؤسسة فردية) في عام ١٩٨٥ م واستمر حتى عام ٢٠٠٦ م . وفي ٢٠٠٦ م تم اندماج مجموعة المصانع تحت (شركة اتحاد مصانع الأسلاك) حيث كان له الدور الرئيسي في عملية اندماج مجموعة المصانع وشغل منصب نائب رئيس مجلس الإدارة من ٢٠٠٦ م.

المناصب الحالية: يرأس محمد الرشيد مجلس إدارة كل من شركة اتحاد مصانع الأسلاك وشركة المنتجات البترولية والمصنع السعودي للبلاستيك الفاخر

المؤهلات العلمية: حصل محمد الرشيد على شهادة الثانوية العامة عام ١٩٨٥ م

**خالد سعد عبدالرحمن الكنهل**

الجنسية: سعودي

المنصب: العضو المنتدب

العمر: ٥١ سنة

الخبرات العملية: عمل خالد الكنهل لدى البنك العربي الوطني من عام ١٩٨٠ م وحتى عام ١٩٨٨ م وتدرج في عدة مناصب حتى أصبح مديراً ل احد فروع البنك . وفي عام ١٩٨٩ م قام بتأسيس مصنع أسلاك الخليج للتريبط، قبل تحول المصنع الى شركة عام ١٩٩٠ م. وفي عام ٢٠٠٦ م تم اندماج مجموعة المصانع تحت (شركة اتحاد مصانع الأسلاك) حيث كان له دور رئيسي في عملية اندماج مجموعة المصانع وشغل منصب المدير العام للشركة من ٢٠٠٦ م.

المناصب الحالية: يشغل خالد الكنهل منصب العضو المنتدب لشركة اتحاد مصانع الأسلاك منذ عام ٢٠٠٨ م. كما يشغل منصب عضو مجلس إدارة في شركة المنتجات البترولية منذ عام ٢٠٠٨ م.

المؤهلات العلمية: حصل خالد الكنهل على شهادة الثانوية العامة عام ١٩٧٥ م.

## عبدالله سعد عبدالله الدوسري

الجنسية: سعودي

المنصب: عضو مجلس الإدارة

العمر: ٣٥ سنة

الخبرات العملية: عمل عبدالله الدوسري في مصنع الرياض لأسلاك التريبط في عام ١٩٩١ م ، حيث تدرج من مدير قسم المبيعات والانتاج الى ان اصبح نائب مدير عام المصنع في عام ١٩٩٣ م ، وفي عام ١٩٩٧ م تم تحويل المصنع الى شركة وشغل منصب المدير العام لها حتى عام ٢٠٠٦ م.

المناصب الحالية: يشغل عبدالله الدوسري منصب مدير إدارة المبيعات والتسويق لشركة إنتاج مصانع الأسلاك منذ عام ٢٠٠٧ م. كما يشغل منصب عضو مجلس إدارة شركة إنتاج مصانع الأسلاك منذ عام ٢٠٠٧ م.

المؤهلات العلمية: حصل عبدالله الدوسري على شهادة دبلوم معهد عالي من المعهد التجاري بالرياض في عام ١٩٩٠ م.

## حسين أحمد ياسين محمد

الجنسية: أردني

المنصب: عضو مجلس الإدارة

العمر: ٥٩ سنة

الخبرات العملية: عمل حسين أحمد كموظف في الدائرة الأجنبية لدى بنك البتراء في الاردن من عام ١٩٧٩ م وحتى عام ١٩٨٢ م ، وفي عام ١٩٨٢ م شغل منصب موظف اداري لدى البنك العربي الوطني حتى عام ١٩٨٥ م. بعد ذلك شغل منصب مدير الانتاج لدى مصنع أسلاك الخليج للتريبط في عام ١٩٨٧ م ، وفي عام ١٩٩٠ م تم تحويل مصنع أسلاك الخليج للتريبط الى شركة حيث اصبح شريك مستثمر في شركة أسلاك الخليج للتريبط حتى عام ٢٠٠٦ م .

المناصب الحالية: يشغل حسين احمد منصب مدير إدارة الانتاج لشركة إنتاج مصانع الأسلاك منذ عام ٢٠٠٧ م. كما يشغل منصب عضو مجلس إدارة شركة إنتاج مصانع الأسلاك منذ عام ٢٠٠٧ م.

المؤهلات العلمية: حصل حسين احمد على شهادة بكالوريوس في الإقتصاد والعلوم الادارية من جامعة جيلبور في الهند عام ١٩٧٦ م. كما انه حاصل على شهادة الماجستير في الإدارة والدراسات الدولية من جامعة جواهر لانهرو في الهند عام ١٩٧٨ م.

## عبد العزيز بن محمد بن عبدالله القبلان

الجنسية: سعودي

المنصب: عضو مجلس الإدارة

العمر: ٦١ سنة

الخبرات العملية: عمل عبد العزيز القبلان كمحاضر في معهد الإدارة العامة في عام ١٩٧٩ م ، وفي عام ١٩٨١ م شغل منصب مدير عام إدارة الموارد والعقود بالشركة الموحدة للكهرباء بالمنطقة الوسطى، بعد ذلك شغل منصب المدير الاقليمي لمجموعة الزامل بالمنطقة الوسطى في عام ١٩٨١ م ، وفي عام ١٩٨٧ م عمل كمدير عام التشغيل في شركة الصغير للتجارة والمقاولات قبل ان يصبح مدير عام القطاع الصناعي للشركة عام ١٩٩٠ م .

المناصب الحالية: يشغل عبد العزيز القبلان منصب الرئيس التنفيذي لشركة الصغير للتجارة والمقاولات منذ عام ٢٠٠٦ م. كما يشغل منصب عضو مجلس إدارة شركة إنتاج مصانع الأسلاك منذ عام ٢٠٠٧ م.

المؤهلات العلمية: حصل عبد العزيز القبلان على شهادة بكالوريوس في الإقتصاد من جامعة الملك سعود عام ١٩٧٤ م. كما انه حاصل على شهادة الماجستير في الإقتصاد القياسي من جامعة كليمنت في الولايات المتحدة الأمريكية عام ١٩٧٩ م.

## إبراهيم رشيد محمد الرشيد

الجنسية: سعودي

المنصب: عضو مجلس الإدارة

العمر: ٤٣ سنة

الخبرات العملية: بدأ إبراهيم الرشيد العمل كنائب مدير المصنع السعودي للأسلاك في عام ١٩٨٥ م ، وفي عام ١٩٩١ م شغل منصب مدير عام المصنع السعودي للبلاستيك الفاخر.

المناصب الحالية: يشغل إبراهيم الرشيد منصب المدير العام لمصنع درة البلاستيك منذ عام ٢٠٠٤ م. كما يشغل منصب عضو مجلس إدارة في كل من شركة السعودي للبلاستيك الفاخر منذ عام ٢٠٠٩ م وشركة إنتاج مصانع الأسلاك منذ عام ٢٠٠٩ م.

المؤهلات العلمية: حصل إبراهيم الرشيد على شهادة بكالوريوس في اللغة الانجليزية من جامعة الامام محمد بن سعود عام ١٩٩١ م.

## تركي سعد عبدالله الدوسري

الجنسية: سعودي

المنصب: عضو مجلس الإدارة

العمر: ٣٢ سنة

الخبرات العملية: عمل تركي الدوسري كمشرف انتاج في مصنع الرياض لأسلاك التريبيط في عام ١٩٩٤ م ، ثم شغل منصب مدير الانتاج في عام ١٩٩٧ م ، وفي عام ٢٠٠٠ م شغل منصب مدير المشتريات ، قبل ان يصبح مدير للشؤون الادارية للمصنع عام ٢٠٠٢ م .

المناصب الحالية: يشغل تركي الدوسري منصب المدير التنفيذي لمصنع هارد ستون للخرسانة منذ عام ٢٠٠٦ م. كما يشغل منصب مدير مصنع البلوك والكسارات منذ عام ٢٠٠٦ م. كما تم تعيينه عضواً في مجلس إدارة شركة اتحاد مصانع الأسلاك في ٢٢/١٢/٢٠٠٩ م.

المؤهلات العلمية: حصل تركي الدوسري على شهادة الكفاءة المتوسطة عام ١٩٩١ م.

## أحمد عبدالله محمد الكليبي

الجنسية: سعودي

المنصب: عضو مجلس الإدارة مقترح

العمر: ٤٥ سنة

الخبرات العملية: بدأ احمد الكليبي العمل كموظف في وزارة المعارف في عام ١٩٨٧ م ، وفي عام ١٩٩٠ م شغل منصب مدير قسم العقار في شركة ابناء عبدالله وسليمان الكليبي للتطوير والعقار.

المناصب الحالية: يشغل احمد الكليبي منصب مدير شركة احمد عبدالله الكليبي وشركاه للتطوير والعقار منذ عام ١٩٩٢ م. كما يشغل منصب العضو المنتدب لشركة الكليبي القابضة منذ عام ١٩٩١ م. كذلك يشغل منصب رئيس مجلس إدارة شركة بيت الثروة للتنمية العقارية منذ عام ٢٠٠١ م.

المؤهلات العلمية: حصل احمد الكليبي على شهادة بكالوريوس في علوم الإدارة من جامعة الملك سعود عام ١٩٨٧ م.

## جمال فهد عبدالله النعيم

الجنسية: سعودي

المنصب: عضو مجلس الإدارة مقترح

العمر: ٥٢ سنة

الخبرات العملية: يحمل جمال النعيم خبرة أكثر من ١٧ سنة في البنك العربي الوطني حيث التحق بالبنك عام ١٩٨١ ، تدرج خلالها في عدة مناصب إدارية حيث شغل مناصب مختلفة منها مدير فرع الفرزدق ومدير فرع الربوة ومدير فرع شارع الستين ثم المدير الاقليمي للمنطقة الوسطى. وفي عام ٢٠٠٧ م تم ترقيته ليشغل منصب مساعد لمدير إدارة الفروع في البنك عام ٢٠٠٧ م.

المناصب الحالية: يشغل جمال النعيم منصب عضو مجلس إدارة في شركة المنتجات البترولية منذ عام ٢٠٠٨ م.

المؤهلات العلمية: حصل جمال النعيم على شهادة بكالوريوس في العلوم من جامعة غرب واشنطن قسم الإدارة والسياسة العامة في عام ١٩٨١ م.

## ٢-٢-٥ سكرتير مجلس الإدارة

### عبدالكريم عبدالله الشامخ

الجنسية: سعودي

المنصب: المدير العام

العمر: ٤٧ سنة

الخبرات العملية: يشغل عبدالكريم الشامخ منصب المدير العام في شركة اتحاد مصانع الأسلاك منذ عام ٢٠٠٩ م ، كما عمل مديرا عاما للشركة العالمية لمشتقات البترول وذلك في عام ٢٠٠١ م. وفي عام ١٩٩٨ م شغل منصب المدير التنفيذي للشركة العربية للعود. وعمل كمدير عام لمجموعة الشيبلي للاستثمار والتطوير العقاري في عام ١٩٩٥ م. وفي عام ١٩٩٤ م عمل ككاتب للمدير العام في شركة مواد التعبئة والتغليف (فبيكو) ، قبل ان يعمل كمحلل مالي في صندوق التنمية الصناعي السعودي في عام ١٩٨٦ م . وعمل كمراجع حسابات في شركة ديلويت اند توتش في عام ١٩٨٦ م في ولاية تكساس الأمريكية. و كمراجع في شركة برايس وترهاوس في عام ١٩٨٤ م.

المؤهلات العلمية: حصل عبدالكريم الشامخ على شهادة بكالوريوس في المحاسبة من جامعة الملك سعود في عام ١٩٨٤ م.

## ٥-٢-٣ مكافآت وأتعاب أعضاء مجلس الإدارة للشركة

تشمل مكافآت وأتعاب أعضاء مجلس الإدارة جميع ما تم دفعه لهم كبديل لحضور جلسات مجلس الإدارة. وتجدر الإشارة إلى أن أعضاء مجلس إدارة الشركة لم يتقاضوا أية مكافآت أو أتعاب سواء عن حضورهم لجلسات مجلس الإدارة أو غيرها من مكافآت ومميزات أخرى خلال الثلاث سنوات الماضية. بعد إدراج الشركة، سيتقاضى أعضاء مجلس الإدارة بدل لحضور جلسات مجلس الإدارة بالإضافة إلى المكافآت السنوية وذلك بما يتوافق مع أحكام النظام الأساسي للشركة، نظام الشركات وأحكام لائحة حوكمة الشركات.

## ٥-٣ الإدارة التنفيذية

### ٥-٣-١ أعضاء الإدارة التنفيذية

ستعمل شركة اتحاد مصانع الأسلاك على أداء مهامها من خلال فريق يتمتع بكفاءة عالية، وخبرة طويلة في مجال صناعة الأسلاك وتعمل الشركة باستمرار على توظيف الكوادر السعودية من خريجي الجامعات وتؤمن لهم التدريب المناسب لتأهيلهم لتولي مناصب إدارية عليا مستقبلا، ويبين الجدول التالي المدراء التنفيذيين في الشركة:

#### جدول رقم (٦-٣) أعضاء الإدارة التنفيذية :

الاسم	المنصب	الجنسية	العمر	الملكية المباشرة	الملكية غير المباشرة	المجموع
خالد سعد الكنهل	العضو المنتدب	سعودي	٥١	١٢,٩١٪	-	١٢,٩١٪
عبد الكريم عبد الله الشامخ	المدير العام	سعودي	٤٧	-	-	-
عبدالله سعد الدوسري	مدير إدارة المبيعات والتسويق	سعودي	٣٥	١,٢٤٪	-	١,٢٤٪
حسين احمد ياسين محمد	مدير إدارة الانتاج	أردني	٥٩	٦,٤٦٪	-	٦,٤٦٪
خالد بن الوليد	مدير الإدارة المالية	مصري	٣٩	-	-	-
ميرزا إعجاز	مدير إدارة المخازن	هندي	٤٢	-	-	-
أحمد حسين محمد	مدير إدارة المشتريات	أردني	٢٨	-	-	-

المصدر: الشركة

فيما يلي نبذة مختصرة عن المدراء التنفيذيين في الشركة:

#### خالد سعد الكنهل

العضو المنتدب (تم تعريفه مسبقا مع أعضاء مجلس الإدارة).

#### عبد الكريم عبد الله الشامخ

المدير العام (تم تعريفه مسبقا كسكرتير مجلس الإدارة).

#### عبد الله سعد الدوسري

مدير إدارة المبيعات والتسويق (تم تعريفه مسبقا مع أعضاء مجلس الإدارة).

#### حسين احمد ياسين محمد

مدير إدارة الانتاج (تم تعريفه مسبقا مع أعضاء مجلس الإدارة).

#### خالد بن الوليد عبد العزيز

الجنسية: مصري

المنصب: مدير الإدارة المالية

العمر: ٤٠ سنة

الخبرات العملية: يشغل خالد بن الوليد في شركة اتحاد مصانع الأسلاك منذ عام ٢٠٠٩م منصب المدير المالي للشركة، ويحمل خالد بن الوليد خبرة ١٦ سنة في مجال المراجعة المحاسبية، فقد عمل كمدير لإدارة المراجعة الداخلية في شركة حائل الزراعية للثمنية الزراعية في ٢٠٠٧م. وقد عمل سابقا كمدير مراجعة لدى الجهاز المركزي للمحاسبات - مصر في عام ١٩٩٣م.

المؤهلات العلمية: حصل خالد بن الوليد على شهادة بكالوريوس في المحاسبة من جامعة عين شمس في مصر عام ١٩٩٢م. كما حصل على زمالة معهد المحاسبين الإداريين الأمريكي في عام ٢٠٠١م.

## ميرزا إعجاز

الجنسية: هندي

المنصب: مدير إدارة المخازن

العمر: ٤٢ سنة

الخبرات العملية: يشغل ميرزا إعجاز في شركة إتحاد مصانع الأسلاك منذ عام ٢٠٠٧م منصب مدير إدارة الإنتاج للشركة ، ويحمل ميرزا إعجاز خبرة أكثر من ١٥ سنة في المصنع السعودي للأسلاك حيث التحق بالعمل لدى المصنع في عام ١٩٩٢ م ، تدرج خلالها في عدة مناصب حيث شغل مناصب مختلفة منها مدخل بيانات في قسم المخازن ومساعد مدير المخازن قبل ان يصبح مدير المخازن في عام ٢٠٠٢م.

المؤهلات العلمية: حصل ميرزا إعجاز على شهادة بكالوريوس في سيكولوجيا علم النفس من جامعة مايسور في الهند عام ١٩٩٠م. كما انه حاصل على شهادة الماجستير في سيكولوجيا علم النفس الصناعي من جامعة مايسور في الهند عام ١٩٩٢م.

## شاغر

المنصب: مدير الشؤون الادارية

يتولى مدير عام الشركة (الأستاذ / عبد الكريم الشامخ) عملية الإشراف المباشر على عمل إدارة الشؤون الإدارية لحين تعيين مديراً للشؤون الإدارية . كما تبحث الشركة حالياً عن شخص مناسب للعمل كمدير الشؤون الادارية في الشركة.

## أحمد حسين محمد

الجنسية: اردني

المنصب: مدير إدارة المشتريات

العمر: ٢٨ سنة

الخبرات العملية: يشغل احمد حسين في شركة إتحاد مصانع الأسلاك منذ عام ٢٠٠٨م منصب مدير إدارة المشتريات للشركة ، كما عمل مهندس مراقبة الجودة لشركة الخيول للمقاولات و مهندس لشركة السويح للمقاولات خلال عام ٢٠٠٧م.

المؤهلات العلمية: حصل احمد حسين محمد على شهادة بكالوريوس في الهندسة المدنية من جامعة الاسراء في الاردن عام ٢٠٠٧م.

والجدير بالذكر بأن عملية المشتريات الرئيسية في الشركة تتم من خلال لجنة المشتريات حيث تقوم بالإشراف على عمليات المشتريات الرئيسية من المواد الخام والمعدات والآلات وأي مشتريات أخرى يترتب عليها عقود تركيب أو إنشاءات.

وتتكون اللجنة من الأعضاء التالية أسماؤهم بينما يقوم مدير المشتريات بدور مقرر للجنة:

- خالد سعد بن عبدالرحمن الكنهل ”العضو المنتدب“
- عبدالكريم عبدالله الشامخ ”المدير العام“
- خالد بن الوليد ” المدير المالي“
- حسين أحمد ياسين محمد ”مدير إدارة الإنتاج“

أما بالنسبة للمشتريات الأخرى تتم بموجب طلب مقدم من قبل الإدارات والأقسام الأخرى في الشركة إلى إدارة المشتريات حيث تقوم إدارة المشتريات بالتنسيق مع عدد من مندوبي المشتريات التابعين لها ويأشرف مباشرة من قبل مدير عام الشركة.

## ٥-٣-٢ مكافآت وأتعاب الإدارة التنفيذية للشركة

تشمل مكافآت وأتعاب الإدارة التنفيذية للشركة جميع ما تم دفعه لهم كالرواتب والمكافآت والمزايا الأخرى بما في ذلك بدل السكن والمواصلات ومكافآت مرتبطة بالأداء. ويوضح الجدول أدناه مجموع ما تم دفعه إلى الإدارة التنفيذية خلال الأعوام ٢٠٠٨ م و ٢٠٠٩ م و ٢٠١٠ م.

### جدول رقم (٦-٤) مكافآت وأتعاب الإدارة التنفيذية للشركة :

ريال سعودي	٢٠٠٨	٢٠٠٩	٢٠١٠
مجموع ما تم دفعه إلى أعضاء الإدارة التنفيذية	٧٢٠,٠٠٠	١,١٨٤,٢٣٣	٢,٥٨١,٠٠٠

المصدر: الشركة

ويعود سبب ارتفاع مكافآت وأتعاب الإدارة التنفيذية إلى أن الشركة قامت بزيادة رواتب موظفي الإدارة التنفيذية من أعضاء مجلس الإدارة وكذلك نتيجة لتعيين مدير عام ومدير مالي للشركة خلال عام ٢٠٠٩ م .

## ٤-٥ حوكمة الشركة

تلتزم الشركة بمعايير رفيعة في الحوكمة كما وتقر وتتعهد بالالتزام بكافة بنود لائحة حوكمة الشركات الصادرة عن هيئة السوق المالية في المملكة العربية السعودية ويعتبر هذا الجانب عاملاً أساسياً في نجاحها الذي يتطلب تنفيذ إطار واضح للشفافية والإفصاح من أجل التأكد من أن مجلس الإدارة يعمل من أجل تحقيق أفضل المصالح للمساهمين ويقدم صورة واضحة وعادلة للأوضاع المالية للشركة ونتائج عملياتها.

كما أن للشركة تقسيم واضح للمسؤوليات بين مجلس الإدارة والإدارة التنفيذية، وفي إطار المحافظة على أفضل الممارسات الدولية ومتطلبات لائحة حوكمة الشركات، هنالك أربعة من أعضاء المجلس سوف يكونون مستقلين وغير تنفيذيين. كما تتكون الإدارة العليا للشركة والتي تخضع لتوجيه رئيس مجلس الإدارة، من فريق ذي خبرة ويتمتع بالمهارة المطلوبة وقد تم منحه سلطة تنفيذية كافية من أجل إدارة الشركة بفعالية في إطار التوجهات الموضوعية بواسطة مجلس الإدارة.

وقامت الشركة بتأسيس أنظمة وإجراءات رقابة داخلية فعالة. حيث سيكون للشركة إدارة تدقيق داخلية مزودة بأفراد محترفين للقيام بمراجعات مستقلة ضمن الشركة. كما يقدم المراجعون الخارجيون للشركة تقارير سنوية لمجلس الإدارة بالإضافة إلى خطاب الإدارة السنوي بدون تقديم خدمات أخرى في غير هذا السياق.

وفيما يلي ملخص لإطار عمل حوكمة الشركة المقترح:

**الجمعية العامة للمساهمين:** يجب إبلاغ المساهمين بجميع التطورات الأساسية داخل الشركة عبر قناة اتصال مفتوحة وتزويدهم بتقارير الأداء المالي الدورية وتحفيز مشاركة المساهمين الذين لا يمثلون شركات أو مؤسسات في الجمعية العامة السنوية للشركة. هذا وستطور الشركة آليات التواصل مع المساهمين لتسهيل الإطلاع على كافة المعلومات وبطريقة وافية ودقيقة.

**مجلس الإدارة:** سيكون هنالك مجلس إدارة مسؤول بصورة كاملة عن تسيير الشركة من أجل توفير قيادة فعالة والمحافظة على نظام جيد للرقابة الداخلية حتى تتم المحافظة على مصالح مساهمي الشركة. هذا مع الإشارة إلى أن المجلس الحالي للشركة لم يضع، حتى تاريخ إصدار هذه النشرة، سياسات مكتوبة تنظم العلاقة مع أصحاب المصالح من أجل حماية وحفظ حقوقهم وذلك بالإستناد إلى الفقرة هـ من المادة ١٠ من لائحة حوكمة الشركات. مع العلم أن هذه العلاقة، وفي الوقت الحاضر، تتم طبقاً للأعراف التجارية المعمول بها في المملكة العربية السعودية. إن مجلس الإدارة سيقوم بعد الطرح بوضع كافة السياسات المطلوبة لتنظيم العلاقة مع كافة الأطراف لصيانة مصالحهم ومصالح الشركة في آنٍ معاً.

**الأعضاء المستقلون غير التنفيذيين:** من أجل المزيد من التطوير لبنية الحوكمة فسيكون هنالك أربعة أعضاء مستقلين لتمثيل جمهور المساهمين في مجلس إدارة الشركة. وكما ورد في الفقرة (ب) من المادة (٢) من لائحة حوكمة الشركات يقصد بالأعضاء المستقلين الأعضاء الذين يتمتعون بالاستقلالية التامة ومما ينافي الاستقلالية، على سبيل المثال لا الحصر، أي من الآتي:

١. أن يكون مالكاً لما نسبته خمسة في المئة أو أكثر من أسهم الشركة أو أي شركة من مجموعتها.
٢. أن يكون ممثلاً لشخص ذي صفة اعتبارية يملك ما نسبته خمسة في المئة أو أكثر من أسهم الشركة أو أي شركة من مجموعتها.
٣. أن يكون من كبار التنفيذيين خلال العامين الماضيين في الشركة أو في أي شركة من مجموعتها.
٤. أن تكون له صلة قرابة من الدرجة الأولى مع أي من أعضاء مجلس الإدارة في الشركة أو في أي شركة من مجموعتها.
٥. أن تكون له صلة قرابة من الدرجة الأولى مع أي من كبار التنفيذيين في الشركة أو في أي شركة من مجموعتها.
٦. أن يكون عضو مجلس إدارة في أي شركة ضمن مجموعة الشركة المرشح لعضوية مجلس إدارتها.
٧. أن يكون موظفاً خلال العامين الماضيين لدى أي من الأطراف المرتبطة بالشركة أو بأي شركة من مجموعتها كالمحاسبين القانونيين وكبار الموردين، أو أن يكون مالكاً لخصص سيطرة لدى أي من تلك الأطراف خلال العامين الماضيين.

وكما ورد في الفقرة (ب) من المادة (٢) من لائحة حوكمة الشركات يقصد بالعضو غير التنفيذي عضو مجلس الإدارة الذي لا يكون متفرغاً لإدارة الشركة، أو لا يتقاضى راتباً شهرياً أو سنوياً منها.

**رئيس مجلس الإدارة والعضو المنتدب:** سيتم وضع استراتيجيات واضحة بالنسبة لمشاركة المسؤولية بين العضو المنتدب ورئيس مجلس الإدارة من أجل ضمان شراكة متوازنة في السلطة والصلاحيات.

**توازن المجلس:** سيكون معظم أعضاء مجلس الإدارة من غير التنفيذيين وذلك من أجل توفير الموضوعية والتوازن لعملية اتخاذ القرار من قبل مجلس الإدارة.

**تقديم المعلومات المالية والمعلومات الأخرى:** سوف يكون مجلس الإدارة مسؤولاً عن تزويد المساهمين بصورة حقيقية وعادلة لأداء الشركة المالي، بالإضافة إلى ذلك سيكون هنالك آلية لضمان استلام مجلس الإدارة للمعلومات المناسبة في التوقيت المناسب لتمكينه من القيام بواجباته بفاعلية.

**لجان مجلس الإدارة:** سيكون مجلس الإدارة لجاناً لتمكينه من ضمان إدارة الشركة بشكل أفضل.

إن الإطار العام لنظام الحوكمة في الشركة يوضح ويحدد كيفية توجيه الشركة وإدارتها من خلال وضع الأمور والمسؤوليات التي يختص بها مجلس إدارة الشركة وأسس عمل المجلس واللجان التابعة له، وكذلك تحديد المهام والإختصاصات والسياسات والأنظمة والإجراءات والضوابط. ويتمثل نظام الحوكمة في الشركة من خلال تحديد الهيكل العام للجان المنبثقة عن مجلس الإدارة وإطار عمل كل لجنة منها كما هو موضح فيما يلي:

### لجنة المراجعة

كما هو موضح في النظام الأساسي، يشكل مجلس الإدارة لجنة المراجعة مكونة من ثلاثة أعضاء على الأقل ولا يزيد عن خمسة أعضاء على الأكثر، على أن يتم تعيين أعضاء اللجنة من قبل مجلس الإدارة. حيث يجب أن يتمتع عضو واحد على الأقل من لجنة المراجعة بخبرة محددة في المسائل المحاسبية والمالية. وتصدر الجمعية العامة للشركة بناءً على اقتراح من

مجلس الإدارة قواعد اختيار أعضاء لجنة المراجعة ومدّة عضويتهم وأسلوب عمل اللجنة. وتتم مراجعة نظام لجنة المراجعة سنوياً من قبل مجلس الإدارة عقب إصدار توصية صادرة عن لجنة المراجعة. وتكون لجنة المراجعة مسؤولة عن عدة مهام أهمها مايلي:

- الإشراف على إدارة المراجعة الداخلية بالشركة بغرض التحقق من مدى فاعليتها في تنفيذ الأعمال والمهام المحددة لها من قبل مجلس الإدارة.
- دراسة نظام الرقابة الداخلية ووضع تقرير مكتوب عن رأيها وتوصياتها في شأنه.
- دراسة تقارير المراجعة الداخلية ووضع الإجراءات التصحيحية لها.
- التوصية لمجلس الإدارة بتعيين و/ أو إعادة تعيين المحاسبين القانونيين وتحديد أتعابهم، وبراعى عند التوصية بالتعيين التأكد من استقلاليتهم.
- متابعة أعمال المحاسبين القانونيين والموافقة على أتعابهم عن تلك الأعمال.
- دراسة خطة المراجعة مع المراجع الخارجي وإبداء ملحوظاتها عليها.
- دراسة ملحوظات المراجع الخارجي على القوائم المالية ومتابعة ما تم في شأنها.
- دراسة القوائم المالية الأولية والسنوية قبل عرضها على مجلس الإدارة وإبداء الرأي والتوصية في شأنها.
- دراسة السياسات المحاسبية المتبعة وإبداء الرأي والتوصية لمجلس الإدارة في شأنها.

وقد قام مجلس الإدارة بتعيين أعضاء لجنة المراجعة وسيتم الحصول على موافقة الجمعية العمومية على أعضاء لجنة المراجعة خلال ستة اشهر من تاريخ الادراج. هذا وتجدر الإشارة بأن جميع أعضاء لجنة المراجعة من خارج الشركة وبيّن الجدول التالي أعضاء لجنة المراجعة :

لجنة المراجعة	
الاسم	المنصب
خالد محمد الصليح	رئيس اللجنة
عبد الرحمن عبد الله السكران	عضو في اللجنة
خالد محمد الخويطر	عضو في اللجنة

السيرة الذاتية لأعضاء لجنة المراجعة موضحة ادناه.

#### خالد محمد الصليح، ٤٧ عاماً

خالد الصليح وهو سعودي الجنسية، يحمل خبرة أكثر من ستة وعشرين عاماً في عدد من المراكز التنفيذية العليا وخبرة واسعة في مجال المراجعة والمجال المالي والمحاسبي بالإضافة إلى المؤهلات العلمية والشهادات الاحترافية التي يحملها في مجال المحاسبة والمراجعة، حيث عمل في عدد من المناصب الإدارية لدى الشركات والجهات التالية:

- مدير إدارة المراجعة والتحليل المالي لدى صندوق التنمية الصناعي من عام ١٩٨٣م الى عام ٢٠٠٥م.
- مدير إدارة المراجعة لدى شركة الاتصالات السعودية من عام ٢٠٠٦ الى الان

يحمل خالد الصليح شهادة بكالوريوس في المحاسبة من جامعة الملك سعود في عام ١٩٨٣ وهو محاسب قانوني معتمد (CPA) من المعهد الأمريكي للمحاسبة القانونية منذ عام ١٩٩٠، ومحقق معتمد في عمليات الاختلاس (CFE) من الجمعية الامريكية للتحقيق في عمليات الاختلاس منذ عام ٢٠٠٧

#### عبد الرحمن عبد الله السكران ، ٤٠ عاماً

عبد الرحمن السكران، سعودي الجنسية، هو نائب الرئيس للشؤون المالية لدى شركة السيف للاستثمار التجاري المحدودة، وسبق أن شغل عدة مناصب ريادية في مجالات المالية والمحاسبة والتدقيق على مدار السبعة عشر عاماً الماضية. بدأ عبد الرحمن السكران مهنته مع ديلويت أند توش (Deloitte & Touche) في عام ١٩٩٢م وهي إحدى أكبر شركات المحاسبة والتدقيق على مستوى العالم ومن ثم تدرج في عدد من الوظائف المختلفة لدى مجموعة من الشركات السعودية على النحو التالي:

- مدير تنفيذي للشؤون المالية لدى شركة الصناعات الزجاجية الوطنية (Zoujaj) من عام ١٩٩٥ إلى ١٩٩٩
- مستشار مالي لدى شركة الإتصالات السعودية من عام ١٩٩٩ إلى ٢٠٠١
- مدير عام المالية لدى (SaudiNet) شركة الإتصالات السعودية من عام ٢٠٠٣ إلى ٢٠٠٨
- مدير عام المالية والتخطيط الإستراتيجي لدى شركة الإتصالات السعودية من عام ٢٠٠٣ إلى ٢٠٠٨
- عضو في لجنة المراجعة لدى الشركة الوطنية للتنمية الزراعية (NADEC) من عام ٢٠٠٨ وحتى الآن
- عضو في مجلس إدارة شركة تجاري السعودية من عام ٢٠٠٦ إلى ٢٠٠٨
- عضو في مجلس مدراء شركة ار دي بي السيف من عام ٢٠٠٨ وحتى الآن
- نائب الرئيس للمالية لدى شركة السيف للاستثمار التجاري المحدودة من عام ٢٠٠٨ وحتى الآن

يحمل عبد الرحمن السكران شهادة بكالوريوس في المحاسبة مع مرتبة الشرف من جامعة الملك فهد للبترول والمعادن في الظهران في المملكة العربية السعودية في عام ١٩٩٢ وهو محاسب قانوني معتمد (CPA) من المعهد الأمريكي للمحاسبة القانونية منذ عام ١٩٩٩ ومحاسب قانوني معتمد من الهيئة السعودية للمحاسبين القانونيين (SOCPA) منذ عام ١٩٩٩.

## خالد محمد الخويطر، ٤٩ عاماً

خالد الخويطر، سعودي الجنسية، يشغل حالياً منصب المدير المالي لدى شركة الالكترونيات المتقدمة من عام ١٩٨٩م الى الان حيث تدرج في عدة مناصب في الشركة وسبق أن شغل عدة مناصب ريادية في مجالات المالية والمحاسبة والتدقيق على مدى الستة والعشرين عاماً الماضية وتدرج في عدد من الوظائف المختلفة لدى مجموعة من الشركات السعودية على النحو التالي:

- مراقب مالي في الشركة السعودية للفنادق والمنتجعات من عام ١٩٨٧ الى ١٩٨٩.
- مدير للمحاسبة في الشركة السعودية للمواشي من عام ١٩٨٥ الى ١٩٨٦.
- كبير المحاسبين في الشركة السعودية للمواشي في استراليا من عام ١٩٨٤ الى ١٩٨٥.
- محاسب لدى الشركة السعودية للمواشي من عام ١٩٨٣ الى ١٩٨٤.

يحمل خالد الخويطر شهادة بكالوريوس في المحاسبة من جامعة الملك سعود في عام ١٩٨٣، وهو محاسب قانوني معتمد (CPA) من المعهد الأمريكي للمحاسبة القانونية منذ عام ١٩٩٢

ملخص الاتفاق مع اعضاء لجنة المراجعة

- عدد الجلسات المقررة اربع جلسات سنوياً
- صرف مكافاة قدرها ٢٠٠٠ ريال سعودي لكل عضو عن كل جلسة

## لجنة المكافآت والترشيحات

ستتولى لجنة المكافآت والترشيحات المهام والمسؤوليات التالية:

- التوصية بالترشيح لعضوية مجلس الإدارة مع مراعاة عدم ترشيح أي شخص سبق إدانته بأي جريمة مخلة بالشرف والأمانة.
- المراجعة السنوية للاحتياجات المطلوبة من المهارات المناسبة لعضوية مجلس الإدارة وإعداد وصف للقدرات والمؤهلات المطلوبة لعضوية مجلس الإدارة، بما في ذلك تحديد الوقت اللازم تخصيصه من العضو لأعمال مجلس الإدارة.
- مراجعة هيكل مجلس الإدارة ورفع التوصيات في شأن التغييرات التي يمكن إجراؤها.
- تحديد جوانب الضعف والقوة في مجلس الإدارة، واقتراح معالجتها بما يتفق مع مصلحة الشركة.
- التأكد بشكل سنوي من استقلالية الأعضاء المستقلين، وعدم وجود أي تعارض مصالح إذا كان العضو يشغل عضوية مجلس إدارة شركة أخرى.
- وضع سياسات واضحة لمكافآت أعضاء مجلس الإدارة وكبار التنفيذيين، والاستعانة بمعايير ترتبط بالأداء في تحديد تلك المكافآت.

إن الشركة لم تقم بتشكيل لجنة الترشيحات حتى تاريخ صدور هذه النشرة طبقاً للمادة ١٢ من لائحة حوكمة الشركات الصادرة عن مجلس الهيئة وستقوم الشركة بإعداد ووضع قواعد اختيار أعضاء لجنة المكافآت والترشيحات ومدّة عضويتهم وتحديد مكافآتهم وأسلوب عمل هذه اللجنة على أن يتوافق مع الأطر المدرجة في المادة ١٢ من لائحة حوكمة الشركات وذلك تهديداً للحصول على موافقة الجمعية العمومية على اعضاء لجنة المكافآت والترشيحات خلال ستة اشهر التي تلي تاريخ الادراج.

إضافةً إلى ذلك إن الشركة لم تضع سياسات مكتوبة ومعايير وإجراءات واضحة ومحددة للعضوية في مجلس الإدارة إذ أن ذلك محدد في إطار مهام لجنة المكافآت والترشيحات التي ستقوم بصياغة هذه السياسات والمعايير لعرضها للتصويت على الجمعية العامة بعد الطرح وتدخل حيّز التنفيذ بعد الموافقة عليها.

وبيين الجدول التالي أعضاء لجنة المكافآت والترشيحات:

لجنة المكافآت والترشيحات	
الاسم	المنصب
خالد سعد الكنهل	رئيس اللجنة
احمد عبدالله الكليبي	عضو في اللجنة
جمال فهد النعيم	عضو في اللجنة

## ٥-٥ عقود العمل

يتم تعيين أعضاء مجلس الإدارة في شركة إنتاج مصانع الأسلاك من قبل الجمعية العامة، ويقدم أعضاء المجلس خدماتهم للشركة بموجب بنود النظام الأساسي للشركة. ومسؤوليات أعضاء مجلس الإدارة والعضو المنتدب والمدير العام والمدير المالي :

### ٥-٥-١ رئيس مجلس الإدارة

#### الواجبات والمسؤوليات

- ضمان وضوح مهام المجلس ونطاق عمله، وأسس توزيع الأدوار فيما بين الأعضاء.
- ضمان وضوح ودقة خطة عمل المجلس وسلامة تحديد أولويات المواضيع التي تعرض في اجتماعاته.



- ضمان قيام المجلس بواجباته نحو تحقيق رسالة الشركة وأهدافها الإستراتيجية .
- دعم ومساندة المجلس في تقييم الأداء ووضع المنهج العام للقيام بالمهام الإدارية .
- قيادة المجلس في اختيار العضو المنتدب و المدير العام الذي سيتولى مسؤولية إدارة الشركة.
- المساعدة في اختيار وتعيين الإدارة التنفيذية والمدراء التنفيذيين.
- تقييم أداء المجلس وأعضاءه.

## ٥-٥-٢ العضو المنتدب والمدير العام

### الواجبات والمسؤوليات

- إدارة الأعمال الإدارية والفنية للشركة.
- تحقيق الاستغلال الأمثل لموارد الشركة.
- تحقيق أهداف الشركة والنتائج المستهدفة.
- تنسيق الخطط مع مختلف أقسام الشركة للالتزام بأهداف الموازنة
- اقتراح وتطبيق السياسات والاستراتيجيات من أجل تحقيق أهداف الشركة.
- مراقبة أعمال الشركة وتقديم المساندة الإدارية والفنية اللازمة للإدارة العليا.
- تميم قرارات المجلس على الإدارة العليا ومتابعة تطبيقها.
- مساندة قرار الخطط الإستراتيجية.
- مساندة أعمال ضبط الجودة وتشجيع مفهوم الجودة وترسيخه في عموم الشركة.
- تنفيذ قرارات الرئيس والمجلس.

ويتم تعيين العضو المنتدب والمدير العام بعقد سنوي يجدد سنوياً بشكل تلقائي ما لم يصدر قرار من مجلس الإدارة يقضي بغير ذلك. وسوف يخضع تقديم هذه الخدمات لمراجعة وموافقة مجلس الإدارة.

## ٥-٥-٣ المدير المالي

### الواجبات والمسؤوليات

- إعداد الموازنات التخطيطية للشركة و تحليل انحرافات الموازنة.
- إعداد القوائم المالية للشركة .
- التحقق من وجود نظام جيد وفعال للرقابة الداخلية
- تخطيط وتوجيه السياسات المحاسبية
- رفع التقارير الدورية للإدارة العليا.
- تنسيق العمل مع كل من المراجع الخارجي والمراجع الداخلي للشركة.

## ٥-٦ إقرارات أعضاء مجلس الإدارة والإدارة التنفيذية وسكرتير مجلس الإدارة

يقر أعضاء مجلس الإدارة والعضو المنتدب والمدير المالي وأعضاء الإدارة التنفيذية وسكرتير مجلس الإدارة بالتالي:

- بأنهم لم يشهروا، في أي وقت من الأوقات، إفلاسهم، أو خضعوا لإجراءات إفلاس.
- باستثناء ما ذكر في هذه النشرة ( صفحة ٣٣ و ٣٤ و ٣٥ و ٣٦ و ٣٧ )، لم يكن لأعضاء مجلس الإدارة والإداريين التنفيذيين أو لأي من أقاربهم أو طرف ذي علاقة، مصالح مباشرة أو غير مباشرة، في الأسهم، أو أدوات الائتمان الخاصة بالشركة.
- باستثناء ما ذكر في هذه النشرة ( صفحة ٥٣ ، ٥٤ ) لم يكن لدى أعضاء مجلس الإدارة، العضو المنتدب والمدير المالي أو لأي من أقاربهم، أو طرف ذي علاقة، مصالح مادية في أي عقود أو ترتيبات جوهرية سارية المفعول سواء محررة أو غير محررة كتابة، أو عقود أو ترتيبات مزعم إبرامها، لها تأثير كبير على أعمال الشركة، حتى وقت إصدار نشرة الإصدار.
- ألا تقدم الشركة قرضاً نقدياً من أي نوع لأعضاء مجلس إدارتها او العضو المنتدب أو أن تضمن أي قرض يعقده واحد منهم مع الغير عملاً بالمادة (٧١) من نظام الشركات السعودي.
- تم إعداد قائمة المركز المالي المدرجة في نشرة الإصدار هذه استناداً إلى القوائم المالية للشركة دون إجراء أي تعديل جوهري عليها حسب معايير المراجعة المتعارف عليها في المملكة والمتعلقة بتنفيذ الإجراءات المتفق عليها والصادرة من الهيئة السعودية للمحاسبين القانونيين. ويؤكد أعضاء مجلس الإدارة بأنه تم الإفصاح عن كافة المعلومات بصورة عادلة، ولم يتم حذف أي معلومات قد يؤثر حذفها على نتائج التحليلات. كما يُقررون كذلك بأنه لا يوجد هناك أي رهونات أو أعباء أو حقوق على ممتلكات الشركة حتى تاريخ إعداد هذه النشرة.
- لا يوجد هناك نية أو توجه لإجراء أي تغيير جوهري في طبيعة عمل الشركة.

- لا يوجد اي صلاحية تعطي احد اعضاء مجلس الإدارة او العضو المنتدب حق التصويت على مكافآت تمنح لهم.
- لا يوجد أي صلاحية تجيز لأحد أعضاء مجلس الإدارة أو لكبار التنفيذيين حق الإقتراض من الشركة.

## ٧-٥ تضارب المصالح

إن الوثائق التأسيسية للشركة لا تمنح أية صلاحيات تمكن عضو مجلس الإدارة من التصويت على عقد أو عرض له فيه مصلحة جوهرية، سواء بصفة مباشرة أو غير مباشرة، وذلك تنفيذاً للمادة ٦٩ من نظام الشركات التي تنص على أنه لا يجوز أن يكون لعضو مجلس الإدارة أية مصلحة مباشرة أو غير مباشرة في التعاملات والعقود التي تتم لحساب الشركة إلا بموافقة من الجمعية العمومية العادية يتم تجديدها كل سنة. ووفقاً لنص المادة المذكورة فإنه يتعين على عضو المجلس أن يبلغ مجلس الإدارة بما له من مصالح شخصية في التعاملات والعقود التي تتم لحساب الشركة، ويفصح رئيس المجلس للجمعية العمومية (عند انعقادها) عن التعاملات والعقود التي يكون فيها لأي من أعضاء مجلس الإدارة مصلحة شخصية فيها على أن يكون هذا الإفصاح مشفوعاً بتقرير خاص من مراقب الحسابات. ويتم إثبات هذا التبليغ في محضر اجتماع المجلس ولا يجوز للعضو ذي المصلحة الاشتراك في التصويت على القرار الذي يطرح للتصويت في هذا الشأن. وبناء على ماسبق، يلتزم أعضاء مجلس الإدارة بما يلي:

١. الالتزام بالعمل طبقاً للمواد ٦٩ و ٧٠ من نظام الشركات والمادة ١٨ من لائحة حوكمة الشركات

٢. التصويت على جميع العقود المبرمة مع الأطراف ذات العلاقة في اجتماعات الجمعية العمومية

كما يلتزمون بأنهم لن يدخلوا في منافسة ضد أعمال الشركة وأن كافة التعاملات مع الأطراف ذات العلاقة في المستقبل سوف تتم على أساس تنافسي استناداً لنص المادة ٧٠ من نظام الشركات.

## ٨-٥ الموظفون

أعدت الشركة سياسات مفصلة للتوظيف بهدف جلب الكفاءات المطلوبة والمحافظة عليها، وتغطي هذه السياسة الشاملة جوانب التوظيف وجداول العمل والرواتب الأساسية والعمل الإضافي والبدلات والتكليف والانتقال والإجازات السنوية والغياب والعطل الرسمية والرعاية الصحية والمزايا والتأمينات الاجتماعية ولوائح المخالفات والجزاءات وإنهاء الخدمة. ويبلغ مجموع موظفي الشركة ٤٧١ كما في ٣١ / ١٢ / ٢٠١٠ م ضمن كافة أقسام الشركة. وفيما يلي ملخصاً بموظفي الشركة:

### جدول رقم (٦-٥) عدد الموظفين حسب الأقسام والسعودة:

الإدارة	عدد الموظفين السعوديين	عدد الموظفين غير السعوديين	نسبة السعودة
الإدارة المالية	١	١٩	٥%
الشؤون الإدارية	٢٤	١	٩٦%
إدارة المبيعات والتسويق	٣	٢٥	١١%
إدارة المشتريات	٢	٢	٥٠%
إدارة الإنتاج	٤	٣٨١	١%
إدارة المخازن	١	٨	١٢%
الإجمالي	٣٥	٤٣٦	٨%

المصدر: الشركة

تبلغ نسبة السعودة في الشركة حوالي ٨٪ من مجموع الموظفين كما في ٣١ / ١٢ / ٢٠١٠ م ونظراً لأهمية سعودة الوظائف من الناحية النظامية والوطنية، وتلبية لتعليمات مجلس إدارة الشركة، فإن الشركة قامت بتنظيم عملية السعودة، حيث بدأت بالاتصال بالجهات ذات الاختصاص مثل:

- مكتب وزارة العمل بالرياض لغرض التنسيق وإستكمال المتطلبات القانونية.
- مركز التوظيف بالغرفة التجارية وذلك للحصول على مرشحين ممن سبق منحهم دورات متخصصة
- مدير المعهد التقني الثاني بالرياض، وذلك لترشيح الجانب الفني في السعودة والحصول على الأشخاص.

وقد تم خلال هذه الفترة القصيرة توظيف (٢٢) سعودياً يجري تدريبهم على رأس العمل وإستيعابهم في الشركة الأمر الذي سيصل بنسبة السعودة إلى ١٢٪، ويتوقع أن يرتفع هذا العدد إلى الضعف خلال الفترة القادمة بحيث سيؤدي ذلك إلى زيادة نسبة السعودة في الشركة لتتلائم مع النسب المطلوبة من قبل وزارة العمل.

## ٩-٥ استمرار النشاط

لم يحدث أي تغير جذري في عمليات الشركة خلال ١٢ شهراً التي سبقت تاريخ هذه النشرة. ولا يعتزم أعضاء الإدارة إجراء أي تغيير في طبيعة أنشطة الشركة.

# ٦ وصف الأسهم

## ١-٦ رأس مال الشركة

يبلغ رأسمال الشركة ٢٢٥,٠٠٠,٠٠٠ ريال (ثلاثمائة وخمسة وعشرون مليون ريال) مقسم إلى ٢٢,٥٠٠,٠٠٠ سهم (إثنان وثلاثون مليون وخمسمائة ألف سهم) متساوية القيمة تبلغ القيمة الإسمية لكل منها (١٠) ريال سعودي (عشرة ريالات سعودية) وكلها أسهم عادية.

يجوز للجمعية العامة غير العادية بعد التثبت من الجدوى الاقتصادية وموافقة الجهات المختصة أن تقرّر زيادة رأسمال الشركة مرّة أو عدّة مرّات بإصدار أسهم جديدة بنفس القيمة الإسمية للأسهم الأصلية بشرط أن يكون رأس المال الأصلي قد دفع بأكمله وبمراعاة ما يقضي به نظام الشركات ويعيّن القرار طريقة زيادة رأس المال ويكون للمساهمين أولوية في الإكتتاب بالأسهم الجديدة النقدية ويعلن هؤلاء بأولويتهم بالنشر في جريدة يومية عن قرار زيادة رأس المال وشروط الإكتتاب، ويبيدي كل مساهم رغبته في إستعمال حصّه في الأولوية خلال ١٥ يوماً من تاريخ النشر.

توزع تلك الأسهم الجديدة على المساهمين الأصليين الذين طلبوا الإكتتاب بنسبة ما يملكونه من أسهم أصلية بشرط ألا يتجاوز ما يحصلون عليه ما طلبوه من الأسهم الجديدة ويوزّع الباقي من الأسهم الجديدة على المساهمين الأصليين الذين طلبوا أكثر من نصيبهم بنسبة ما يملكونه من أسهم أصلية على أن لا يتجاوز ما يحصلون عليه ما طلبوه من الأسهم الجديدة ويطرح ما تبقى من الأسهم للإكتتاب العام.

يجوز بقرار من الجمعية العامة غير العادية بناءً على مبررات مقبولة وبعد موافقة الجهات المختصة، تخفيض رأس مال الشركة إذا زاد عن حاجتها أو إذا منيت بخسائر ولا يصدر القرار إلا بعد تلاوة تقرير المحاسب القانوني عن الأسباب الموجبة له وعن الإلتزامات التي على الشركة، وأثر التخفيض في هذه الإلتزامات وبيّن القرار طريقة التخفيض. وإذا كان التخفيض نتيجة زيادة رأس المال عن حاجة الشركة وجبت دعوة الدائنين إلى إبداء إعتراضاتهم عليه خلال (٦٠) ستين يوماً من تاريخ نشر قرار التخفيض في جريدة يومية توزّع في البلد الذي يقع فيه المركز الرئيسي للشركة، فإذا إعترض أحدهم وقدم إلى الشركة مستنداته في الميعاد المذكور وجب على الشركة أن تؤدي إليه دينه إذا كان حالاً أو تقدّم له ضماناً كافيّاً للوفاء به إذا كان أجلاً.

## ٢-٦ الأسهم

تكون الأسهم إسمية ولا يجوز أن تصدر بأقل من قيمتها الإسمية وإنما يجوز أن تصدر بأعلى من هذه القيمة، وفي هذه الحالة الأخيرة يضاف فرق القيمة إلى الإحتياطي النظامي ولو بلغ حدّه الأقصى، والسهم غير قابل للتجزئة في مواجهة الشركة، فإذا تملكه أشخاص عديدون وجب عليهم أن يختاروا أحدهم لينوب عنهم في إستعمال الحقوق المختصة بالسهم ويكون هؤلاء الأشخاص مسئولين بالتضامن عن الإلتزامات الناشئة عن ملكية السهم.

## ٣-٦ حقوق المساهمين

يعطي كل سهم حامله حقاً متساوياً في الحصول على نصيب من الأرباح التي يقرر توزيعها، والحق في الحصول على نصيب من موجودات الشركة عند التصفية، وحق حضور جمعيات المساهمين، والاشتراك في مداولتها والتصويت على قراراتها، وحق التصرف في الأسهم، وحق طلب الإطلاع على دفاتر الشركة ووثائقها ومراقبة أعمال مجلس الإدارة ورفع دعوى المسؤولية على أعضاء المجلس. ولا تعطي هذه الأسهم للمساهمين حقاً بالاسترداد.

## ٤-٦ نقل ملكية الأسهم

يخضع نقل ملكية الأسهم للقواعد واللوائح المنظمة للشركات المدرجة ضمن تداول. ويعتبر نقل الملكية خلاف ذلك لاغياً. وسيخضع المساهمون الحاليون لفترة حظر مدتها ستة أشهر تبدأ من تاريخ بدء تداول الأسهم، يحظر عليهم خلالها التصرف بأي من الأسهم التي يملكونها.

## ٥-٦ سجلّ الأسهم

تداول الأسهم الإسمية بالقيود في سجلّ المساهمين الذي يتضمن جنسياتهم وأسمائهم ومهنهم ومحال إقامتهم وعناوينهم وأرقام الأسهم والقدر المدفوع منها ويؤثر في هذا القيد على الأسهم ولا يعتدّ بنقل ملكية الأسهم في مواجهة الشركة أو الغير إلا من تاريخ القيد في السجلّ المذكور أو إستكمال إجراءات نقل الملكية عن طريق النظام الآلي لمعلومات الأسهم.

ويفيد الإكتتاب في الأسهم وتملكها قبول المساهم لنظام الشركة والتزامه بالقرارات التي تصدر عن جمعيات المساهمين وفقاً لأحكام هذا النظام سواء كان حاضراً أو غائباً وسواء كان موافقاً على هذه القرارات أو مخالفاً لها.

## ٦-٦ حقوق التصويت

لكل مساهم يمتلك (٢٠) عشرين سهماً على الأقلّ حق حضور الجمعية العامة، بالأصالة أو النيابة، وللمساهم أن يوكل عنه كتابة مساهماً آخر في حضور الجمعية العامة من غير أعضاء مجلس الإدارة. تحتسب الأصوات في الجمعيات العامة العادية وغير العادية على أساس صوت واحد لكل مساهم ومع ذلك لا يكون لأي مساهم بالأصالة أو النيابة أو الصفتين معاً عدد من الأصوات يتجاوز ٢٠٪ من مجموع أسهم الشركة وذلك بالنسبة لقرارات الجمعية العامة العادية وغير العادية للشركة المتعلقة بتعيين وعزل أعضاء مجلس الإدارة ومراقبي الحسابات تعديل النظام الأساسي للشركة.

تصدر قرارات الجمعية العامة العادية بالأغلبية المطلقة للأسهم الممثلة في الإجتماع.

كما تصدر قرارات الجمعية العامة غير العادية بأغلبية ثلثي الأسهم الممثلة في الإجتماع إلا إذا كان القرار متعلقاً بزيادة أو تخفيض رأس المال أو بإطالة مدّة الشركة أو بحلّها قبل المدّة المحددة في نظامها أو بإندماج الشركة في شركة أو مؤسسة أخرى فلا يكون القرار صحيحاً إلا إذا صدر بأغلبية ثلاثة أرباع الأسهم الممثلة في الإجتماع.

لكل مساهم حق مناقشة الموضوعات المدرجة في جدول أعمال الجمعية وتوجيه الأسئلة بشأنها إلى أعضاء مجلس الإدارة والمحاسب القانوني ويجب مجلس الإدارة والمحاسب القانوني على أسئلة المساهمين بالتقدير الذي لا يعرض مصلحة الشركة للضرر، وإذا رأى المساهم أن الرد على سؤاله غير مقنع إحتكم إلى الجمعية العامة وكان قرارها في هذا الشأن نافذاً.

## ٧-٦ الجمعية العامة للمساهمين

الجمعية العامة المكونة توكيئاً صحيحاً تمثل جميع المساهمين وتتخذ في المدينة التي يقع بها المركز الرئيسي للشركة (حالياً مدينة الرياض).

فيما عدا الأمور التي تختص بها الجمعية العامة غير العادية، تختص الجمعية العامة العادية بجميع الأمور التي تتعلق بالشركة وتتخذ مرةً على الأقل في السنة خلال الستة شهور التالية لإنهاء السنة المالية للشركة. يجوز دعوة جمعيات عادية كلما دعت الحاجة لذلك.

تختص الجمعية العامة غير العادية بتعديل نظام الشركة باستثناء الأحكام المحظورة عليها تعديلها نظاماً. ولها أن تصدر قرارات في الأمور التي تدخل في اختصاص الجمعية العامة العادية وذلك بنفس الشروط والأوضاع المقررة للجمعية الأخيرة.

تتخذ الجمعيات العامة بدعوة من مجلس الإدارة وعلى مجلس الإدارة الدعوة إلى عقد إجتماع للجمعية العامة العادية إذا طلب ذلك مراقب الحسابات أو عدد من المساهمين يملكون خمسة بالمائة (٥٪) من رأس المال على الأقل.

تشر الدعوة لإعقاد الجمعية العامة العادية في الجريدة الرسمية وصحيفة يومية توزع في المدينة التي يوجد فيها المركز الرئيسي للشركة قبل الميعاد المحدد للإعقاد بخمسة وعشرين (٢٥) يوماً. ويمكن ان يكتفي بتوجيه الدعوة في الميعاد المذكور بخطابات مسجلة الى المساهمين وترسل نسخة من الدعوة وجدول الأعمال الى إدارة الشركات بوزارة التجارة والصناعة.

لا يكون إجتماع الجمعية العامة العادية صحيحاً إلا إذا حضره مساهمون يمثلون نصف رأس المال على الأقل، فإذا لم يتوفر هذا النصاب في الإجتماع الأول وجبت الدعوة لإجتماع ثاني يعقد خلال الثلاثين (٣٠) يوماً التالية للإجتماع السابق. يعتبر الإجتماع الثاني صحيحاً أيّاً كان عدد الأسهم الممثلة فيه.

لا يكون إجتماع الجمعية العامة الغير العادية صحيحاً إلا إذا حضره مساهمون يمثلون نصف رأس المال على الأقل، فإذا لم يتوفر هذا النصاب في الإجتماع الأول وجبت الدعوة لإجتماع ثاني يعقد خلال الثلاثين (٣٠) يوماً التالية للإجتماع السابق. يعتبر الإجتماع الثاني صحيحاً إذا حضره عدد من المساهمين يمثل ربع رأس المال على الأقل.

يرأس الجمعية العامة رئيس مجلس الإدارة أو من ينوبه في حال غيابه، ويعين الرئيس سكرتيراً للإجتماع وجامعاً للأصوات ويحرر بإجتماع الجمعية محضراً يتضمن أسماء المساهمين الحاضرين أو الممثلين وعدد الأسهم التي في حيازتهم بالأصالة أو الوكالة وعدد الأصوات المقررة لها والقرارات التي اتخذت وعدد الأصوات التي وافقت عليها أو خالفتها وخلاصة وافية للمناقشات التي دارت في الإجتماع، وتدوّن المحاضر بصفة منتظمة عقب كل إجتماع في سجل خاص يوقعه رئيس الجمعية وسكرتيرها وجامع الأصوات.

## ٨-٦ مدّة الشركة

مدّة الشركة (٩٩) تسعة وتسعون سنة ميلادية تبدأ من تاريخ صدور قرار معالي وزير التجارة والصناعة بإعلان تحويلها ويجوز دائماً إطالة هذه المدّة بقرار تصدره الجمعية العامة غير العادية قبل إنتهاء أجلها بسنة واحدة على الأقل.

## ٩-٦ حلّ الشركة وتصفيتها

عند إنتهاء مدة الشركة أو في حالة حلّها قبل الأجل المحدد تقرّر الجمعية العامة غير العادية بناءً على إقتراح مجلس الإدارة طريقة التصفية وتعيين مصفي أو أكثر وتحدّد صلاحياتهم وأنعابهم وتنتهي سلطة مجلس الإدارة بإنقضاء الشركة. ومع ذلك يستمرّ مجلس الإدارة قائماً على إدارة الشركة إلى أن يتمّ تعيين المصفي وتبقى لأجهزة الشركة إختصاصها بالقدر الذي لا يتعارض مع إختصاصات المصفين.

## ١٠-٦ الزكاة

تكون الزكاة مستحقة الدفع على المساهمين وفقاً لأنظمة الزكاة في المملكة العربية السعودية. وسوف تقوم الشركة باستقطاع الزكاة من إجمالي صافي الأرباح قبل التوزيع.

## ٧ ملخص النظام الأساسي

يتضمن النظام الأساسي للشركة البنود المذكورة أدناه. ولا يجب الإعتماد على هذا الملخص إعتماًداً تاماً عوضاً عن النظام الأساسي الكامل والذي يمكن معاينته في مقر الشركة الرئيسي.

تأسست الشركة بتاريخ ١٤١١/٠٣/٢٠ هـ الموافق ١٩٩٠/١٠/١٠م، وذلك طبقاً لنظامها الأساسي وأحكام نظام الشركات الصادر بالمرسوم الملكي رقم (٦/م) وتاريخ ١٣٨٥/٠٣/٢٢ هـ وتعديلاته، كشركة ذات مسؤولية محدودة بإسم «شركة أسلاك الخليج للتربيط المحدودة»، وقد أثبت عقد تأسيسها لدى كاتب العدل في الرياض بتاريخ ١٤١١/٠٢/١٥ هـ الموافق ١٩٩٠/٠٩/٠٦ م بالصحيفة (٩٨/٩٧) عدد (٧٠٢) من المجلد رقم (٩) وقد قيدت بالسجل التجاري في مدينة الرياض بالرقم (١٠١٠٠٧٩١٩٥) تاريخ ١٤١١/٠٣/٢٠ هـ.

وقد تمّ تعديل عقد تأسيسها بموجب قرار الشركاء المثبت لدى كاتب العدل بالهيئة العامة للإستثمار في الرياض بتاريخ ١٤٢٧/١١/٢١ هـ الموافق ٢٠٠٦/١٢/١٢ م بالصحيفة (٢٠) عدد (٧٨٦) من المجلد رقم (١١) لعام ١٤٢٧ هـ وقد قرر الشركاء تحويل الشركة من شركة ذات مسؤولية محدودة إلى شركة مساهمة مقفلة وتعديل إسمها ليصبح «شركة إتحاد مصانع الأسلاك (شركة مساهمة سعودية)».

وقد تأسست الشركة كشركة مساهمة سعودية بين مالكي الأسهم وفقاً لما يلي:

### إسم الشركة

إسم الشركة هو «شركة إتحاد مصانع الأسلاك» (شركة مساهمة سعودية).

### المركز الرئيسي للشركة

يكون مركز الشركة الرئيسي بمدينة الرياض، ويجوز لمجلس الإدارة أن ينشئ لها فروعاً أو مكاتب أو توكيلات داخل وخارج المملكة العربية السعودية.

### أغراض الشركة

تتمثل أغراض الشركة بالآتي:

«إنتاج وتسويق أسلاك تريبط (لبانة) وأسلاك تريبط معدنيّة للخرسانة وقضبان حديد التسليح وشبك حديد التسليح وأسلاك صلب مطليّة ومسحوبة ومجلفنة وأشربة تريبط معدنيّة وأسلاك وأشربة تريبط بلاستيكية وأسلاك لحام أكسجين ودبابيس صناعيّة ومشابك ورق وقضبان اللحام الكهربائيّة وعلاقات ملابس معدنيّة وشبك أسوار وأسلاك شائكة ومسامير خشب ونجارة وبرشام وبراجي وصلب ومفصلات حديدية وزوايا ومبسطات وإستبدال وتقطيع حديد التسليح وصهر ودرفلة الحديد».

### مدّة الشركة

مدّة الشركة (٩٩) تسعة وتسعون سنة ميلادية تبدأ من تاريخ صدور قرار معالي وزير التجارة والصناعة بإعلان تحويلها ويجوز دائماً إطالة هذه المدّة بقرار تصدره الجمعية العامة غير العادية قبل إنتهاء أجلها بسنة واحدة على الأقلّ.

### رأس مال الشركة

يبلغ رأسمال الشركة (٢٢٥,٠٠٠,٠٠٠) ريال (ثلاثمائة وخمسة وعشرون مليون ريال) مقسم إلى (٢٢,٥٠٠,٠٠٠) سهم (إثنان وثلاثون مليون وخمسمائة ألف سهم) متساوية القيمة تبلغ القيمة الإسمية لكل منها (١٠) ريال سعودي (عشرة ريالات سعودية) وجميعها أسهم عادية.

### تخفيض رأس المال

يجوز بقرار من الجمعية العامة غير عادية بناءً على مبررات مقبولة وبعد موافقة الجهات المختصة، تخفيض رأس مال الشركة إذا زاد عن حاجتها أو إذا منيت بخسائر ولا يصدر القرار إلا بعد تلاوة تقرير المحاسب القانوني عن الأسباب الموجبة له وعن الإلتزامات التي على الشركة، وأثر التخفيض في هذه الإلتزامات وبيّين القرار طريقة التخفيض. وإذا كان التخفيض نتيجة زيادة رأس المال عن حاجة الشركة وجبت دعوة الدائنين إلى إبداء إعتراضاتهم عليه خلال (٦٠) ستين يوماً من تاريخ نشر قرار التخفيض في جريدة يومية توزّع في المدينة التي يقع فيه المركز الرئيسي للشركة. فإذا إعترض أحدهم وقدم إلى الشركة مستنداته في الميعاد المذكور وجب على الشركة أن تؤدي إليه دينه إذا كان حالاً أو تقدّم له ضماناً كافياً للوفاء به إذا كان أجلاً.

### زيادة رأس المال

يجوز للجمعية العامة غير العادية بعد التثبّت من الجدوى الإقتصادية و بعد موافقة الجهات المختصة أن تقرّر زيادة رأسمال الشركة مرّة أو عدّة مرّات بإصدار أسهم جديدة بنفس القيمة الإسمية التي للأسهم الأصلية بشرط أن يكون رأس المال الأصلي قد دفع بأكمله وبمراعاة ما يقضي به نظام الشركات ويعيّن القرار طريقة زيادة رأس المال ويكون للمساهمين أولوية في الإكتتاب بالأسهم الجديدة النقدية ويعلن هؤلاء بأولويتهم بالنشر في جريدة يومية عن قرار زيادة رأس المال وشروط الإكتتاب، ويبيدي كل مساهم رغبته في إستعمال حقّه في الأولوية خلال ١٥ يوماً من تاريخ النشر، وتوزع تلك الأسهم على المساهمين الأصليين الذين طلبوا الإكتتاب بنسبة ما يملكونه من أسهم أصلية بشرط ألاّ يجاوز ما يحصلون عليه ما طلبوه من الأسهم الجديدة ويوزّع الباقي من الأسهم الجديدة على المساهمين الأصليين الذين طلبوا أكثر من نصيبهم بنسبة ما يملكونه من أسهم أصلية على ألاّ يتجاوز ما يحصلون عليه ما طلبوه من الأسهم الجديدة ويطرح ما تبقى من الأسهم للإكتتاب العام.

## الأسهم

تكون الأسهم إسمية ولا يجوز أن تصدر بأقل من قيمتها الإسمية وإنما يجوز أن تصدر بأعلى من هذه القيمة، وفي هذه الحالة الأخيرة يضاف فرق القيمة إلى الإحتياطي النظامي ولو بلغ حدّه الأقصى، والسهم غير قابل للتجزئة في مواجهة الشركة، فإذا تملكه أشخاص عديدون وجب عليهم أن يختاروا أحدهم لينوب عنهم في إستعمال الحقوق المختصة بالسهم ويكون هؤلاء الأشخاص مسؤولين بالتضامن عن الإلتزامات الناشئة عن ملكية السهم.

## تداول الأسهم

يخضع تداول الأسهم لقواعد وأنظمة وتوجيهات الهيئة، ولا يجوز تداول الأسهم التي يحملها المساهمون المؤسسون خلال فترة الحظر.

## سجلّ الأسهم

تداول الأسهم الإسمية بالقيود في سجل المساهمين الذي يتضمن جنسياتهم وأسمائهم ومهنهم ومحال إقامتهم وعناوينهم وأرقام الأسهم والقدر المدفوع منها ويؤشر في هذا القيد على الأسهم ولا يعتدّ بنقل ملكية الأسهم في مواجهة الشركة أو الغير إلا من تاريخ القيد في السجلّ المذكور أو إستكمال إجراءات نقل الملكية عن طريق النظام الآلي لمعلومات الأسهم.

ويفيد الإكتتاب في الأسهم وتملكها قبول المساهم لنظام الشركة وإلتزامه بالقرارات التي تصدر عن جمعيات المساهمين وفقاً لأحكام هذا النظام سواء كان حاضراً أو غائباً وسواء كان موافقاً على هذه القرارات أو مخالفاً لها.

## حجز الأسهم

إذا تخلّف المساهم عن دفع قيمة السهم في المواعيد المعينة يجوز لمجلس الإدارة بعد إندار المساهم بخطاب مسجّل على عنوانه المثبت في سجلّ المساهمين بيع السهم في مزاد علني ومع ذلك يجوز للمساهم المتخلّف حتى اليوم المحدّد للمزايدة أن يدفع القيمة المستحقّة عليه مضافاً إليها المصروفات التي أنفقتها الشركة، وتستوفي الشركة من حصيلة البيع المبالغ المتسحقّة لها وترد الباقي لصاحب السهم، فإذا لم تنف حصيلة البيع بهذه المبالغ جاز للشركة أن تستوفي الباقي من جميع أموال المساهم وتلغي الشركة السهم الذي بيع وتعطي المشتري سهماً جديداً يحمل رقم السهم الملغى ويؤشر بذلك في سجلّ المساهمين.

## مجلس الإدارة

يتولّى إدارة الشركة مجلس إدارة مؤلّف من (٧) سبعة أعضاء يتمّ تعيينهم من قبل الجمعية العامة العادية للمساهمين لمدة لا تتجاوز ثلاثة سنوات.

وقد حددت مدّة أول مجلس إدارة إستثنائياً بـ (٥) خمس سنوات تبدأ من تاريخ القرار الوزاري الصادر بإعلان تحوّل الشركة.

## أسهم التأهيل

يجب أن يكون عضو مجلس الإدارة مالكاً لعدد من أسهم الشركة لا تقلّ قيمتها الإسمية عن (١٠,٠٠٠) عشرة آلاف ريال سعودي وتودع هذه الأسهم خلال (٣٠) ثلاثين يوماً من تاريخ تعيين العضو في أحد البنوك التي يعينها وزير التجارة والصناعة لهذا الغرض وتخصص هذه الأسهم لضمان مسؤولية أعضاء مجلس الإدارة وتظلّ غير قابلة للتداول إلى أن تنقضي المدّة المحدّدة لسماع دعوى المسؤولية في المادة (٧٦) من نظام الشركات أو إلى أن يفصل في الدعوى المذكورة، وإذا لم يقدّم عضو مجلس الإدارة أسهم الضمان في الميعاد المحدّد لذلك بطلت عضويته.

## إنهاء عضوية المجلس

تنتهي عضوية مجلس الإدارة بإنهاء مدة المجلس أو إنتهاء صلاحية العضو وفقاً للأنظمة والتعليمات السارية في المملكة العربية السعودية.

## العضوية الشاغرة بمجلس الإدارة

إذا شغر مركز أحد أعضاء المجلس يجوز للمجلس أن يعين مؤقتاً عضواً في المركز الشاغر على أن يعرض هذا التعيين على الجمعية العامة العادية في أول إجتماع لها لإقراره، ويكمل العضو الجديد المعين باقي مدة سلفه، إذا لم يبلغ إجتماع مجلس الإدارة النصاب المطلوب لصحة إجتماعه، وجب دعوة الجمعية العامة العادية في أقرب وقت ممكن لتعيين العدد اللازم من الأعضاء.

## صلاحيات مجلس الإدارة

مع مراعاة الإختصاصات المقررة للجمعية العامة يتمتع مجلس الإدارة بأوسع السلطات لإدارة الشركة وتصريف أمورها والتصرف في أصولها وممتلكاتها وعقاراتها وله حقّ الشراء وقبوله ودفع الثمن والرهن وفكّ الرهن والبيع والإفراغ وقبض الثمن على أن تتضمن محضر مجلس الإدارة وحيثيات قراره للتصرف في أصول وممتلكات وعقارات الشركة مراعاة الشروط التالية:

١. أن يحدّد المجلس في قراره البيع والأسباب والمبررات له.
٢. أن يكون البيع مقارياً لثمن المثل.
٣. أن يكون البيع حاضراً إلا في حالات الضرورة وبضمانات كافية.
٤. ألا يترتب على ذلك التصرف توقف بعض أنشطة الشركة وتحميلها لإلتزامات أخرى.

ويجوز لمجلس الإدارة عقد القروض مع صناديق ومؤسسات التمويل الحكومي مهما بلغت مدّتها والقروض التجارية التي لا تتجاوز آجالها نهاية مدّة الشركة مع مراعاة الشروط التالية لعقد القروض التي تتجاوز آجالها ثلاث سنوات:

١. ألا تزيد قيمة القروض التي يجوز للمجلس عقدها خلال السنة المالية للشركة عن ٥٠٪ من رأسمال الشركة.
٢. أن يحدّد مجلس الإدارة في قراره أوجه استخدام القروض وكيفية سدادها.
٣. أن يراعي في شروط القرض والضمانات المقدّمة له عدم الإضرار بالشركة ومساهمتها والضمانات العامة للدائنين.

كما يكون لمجلس الإدارة حق الصلح والتنازل والتعاقد والإلتزام والإرتباط بإسم الشركة ونيابة عنها وللمجلس الإدارة القيام بكافة الأعمال والتصرفات التي من شأنها تحقيق أغراض الشركة.

وللمجلس الإدارة أن يوكل نيابة عنه، في حدود اختصاصاته، واحداً أو أكثر من أعضائه أو من الغير في إتخاذ إجراء أو تصرف معين أو القيام بعمل أو أعمال للمجلس حق تفويض من يراه من إختصاصاته وصلاحياته.

يكون لمجلس الإدارة وفي الحالات التي يقدّرها حق إبراء ذمة مديني الشركة من التزاماتهم طبقاً لما يحقق مصلحتها على أن يتضمّن محضر مجلس الإدارة وحيثيات قراره مراعاة الشروط التالية:

١. أن يكون الإبراء بعد مضي سنة كاملة على نشوء الدين كحد أدنى.
٢. أن يكون الإبراء لمبلغ محدّد كحدّ أقصى لكل عام للمدين الواحد.
٣. الإبراء حقّ للمجلس لا يجوز التفويض فيه.

### مكافآت مجلس الإدارة

تتألف مكافآت مجلس الإدارة من النسبة المنصوص عليها في المادة (٤٢) من نظام الشركة، التي يجنّب بموجبها ١٠٪ من باقي الأرباح لمكافآت مجلس الإدارة بعد أن يقتطع منها نسبة الإحتياطي القانوني ونسبة أرباح المساهمين، كما ويتم الإلتزام بما نصّ عليه نظام الشركات أو أية أنظمة أو قرارات أو تعليمات أخرى مكّملة له، ويشتمل تقرير مجلس الإدارة إلى الجمعية العامة العادية على بيان شامل لكل ما حصل عليه أعضاء مجلس الإدارة خلال السنة المالية من رواتب ونصيب في الأرباح وبدل حضور ومصروفات وغير ذلك من المزايا كما يشتمل التقرير المذكور على بيان ما قبضه أعضاء المجلس بوصفهم موظفين أو إداريين أو ما قبضوه نظير أعمال فنية أو إدارية أو إستشارية سبق أن وافقت عليها الجمعية العامة للشركة.

### رئيس المجلس والعضو المنتدب والسكرتير

يعيّن مجلس الإدارة أحد أعضائه رئيساً له وعضواً منتدباً ويجوز الجمع بين مركز رئيس المجلس ومركز العضو المنتدب، ويختصّ رئيس المجلس بترأس إجتماعات مجلس الإدارة وكذلك إجتماعات الجمعية العامة ويقوم الرئيس بكافة المهام الأخرى التي يعهد بها إليه المجلس، ويمثل رئيس مجلس الإدارة أو العضو المنتدب الشركة في علاقاتها مع الغير وأمام القضاء وتوكيل الغير في المرافعة والمدافعة عن الشركة، ويكون لرئيس مجلس الإدارة أو العضو المنتدب وتفويض خاص من مجلس الإدارة حقّ التوقيع على عقود التأسيس التي تشترك فيها الشركة وغيرها من العقود والصكوك والإقرارات والإفراغات من أي نوع أمام كاتب العدل وأمام الجهات الرسمية ولهم حق توكيل الغير في كل أو بعض صلاحياتهم ويحدّد مجلس الإدارة في قرار تعيينه للعضو المنتدب سلطاته وصلاحياته ومهامه ومكافآته ومدّة توليه هذا المنصب، ويعيّن مجلس الإدارة سكرتيراً من بين أعضائه أو من غيرهم ويحدّد مجلس الإدارة إختصاصات السكرتير ومكافآته ولا تزيد مدّة رئيس مجلس الإدارة والعضو المنتدب والسكرتير العضو في مجلس الإدارة عن مدّة عضوية كل منهم في المجلس ويجوز دائماً إعادة تعيينهم.

### إجتماعات مجلس الإدارة

يجتمع مجلس الإدارة بدعوة الإدارة من رئيسه. و يجب أن تكون الدعوة خطية وعلى رئيس المجلس أن يدعو إلى الإجتماع متى طلب إليه ذلك إثنان من الأعضاء.

### النصاب القانوني لإجتماعات مجلس الإدارة

لا يكون إجتماع المجلس صحيحاً إلا إذا حضره ثلاثة أعضاء على الأقل، وفي حالة إنابة عضو مجلس الإدارة عضواً آخر في حضور إجتماعات المجلس، يجب أن يتم ذلك طبقاً للضوابط التالية:

١. لا يجوز لعضو مجلس الإدارة أن ينوب عن أكثر من عضو واحد في ذات الإجتماع.
٢. أن تكون الإنابة ثابتة بالكتابة.
٣. لا يجوز للنائب التصويت على القرارات التي يحظر النظام على المنيب التصويت بشأنها وتصدر قرارات المجلس بأغلبية آراء الأعضاء الحاضرين وعند تساوي الأصوات يرجح الجانب الذي منه الرئيس.

### قرارات مجلس الإدارة

تثبت مداوات المجلس وقراراته في محاضر يوقعها رئيس مجلس الإدارة والسكرتير وتدوّن هذه المحاضر في سجل خاص يوقعه رئيس مجلس الإدارة والسكرتير.

### مسؤولية أعضاء مجلس الإدارة

لكل مساهم الحقّ في رفع دعوى المسؤولية المقرّرة للشركة على أعضاء مجلس الإدارة إذا كان من شأن الخطأ الذي صدر منهم إلحاق ضرر خاص به بشرط أن يكون حقّ الشركة في رفعها ما زال قائماً. ويجب على المساهم أن يخطر الشركة بعزمه على رفع دعوى.

## الجمعيات العمومية للمساهمين

الجمعية العامة للمساهمين المكونة تكويناً صحيحاً تمثل جميع المساهمين وتنعقد في المدينة التي يقع بها المركز الرئيسي للشركة، ولكل مساهم حائز على (٢٠) عشرين سهماً على الأقل حق حضور الجمعية العامة وللمساهمين أن يوكل عنه كتابةً مساهماً آخر في حضور الجمعية العامة من غير أعضاء مجلس الإدارة.

## إنعقاد الجمعيات العامة للمساهمين

تنعقد الجمعيات العامة للمساهمين بدعوة من مجلس الإدارة، وعلى مجلس الإدارة أن يدعو الجمعية العامة العادية إذا طلب ذلك مراقب الحسابات أو عدد من المساهمين يمثل خمسة في المائة (٥٪) من رأس المال على الأقل، وتنتشر الدعوة لإنعقاد الجمعية العامة في الجريدة الرسمية وصحيفة يومية توزع في المدينة التي يوجد بها المركز الرئيسي للشركة قبل الميعاد المحدد للإنعقاد بخمسة وعشرين (٢٥) يوماً على الأقل وتشتمل الدعوة على جدول الأعمال وترسل صورة من الدعوة وجدول الأعمال إلى الإدارة العامة للشركات بوزارة التجارة والصناعة خلال المدة المحددة للنشر.

## سجل الحضور

يحرر عند إنعقاد الجمعية كشف بأسماء المساهمين الحاضرين والممثلين ومحل إقامتهم مع بيان عدد الأسهم التي في حوزتهم بالأصالة أو الوكالة وعدد الأصوات المخصصة لها ويكون لكل ذي مصلحة الإطلاع على هذا الكشف.

## الجمعية العامة العادية

فيما عدا الأمور التي تختص بها الجمعية العامة غير العادية، تختص الجمعية العامة العادية بجميع الأمور المتعلقة بالشركة وتنعقد مرة على الأقل في السنة خلال الستة شهور التالية لإنهاء السنة المالية للشركة كما يجوز دعوة جمعيات عادية أخرى كلما دعت الحاجة إلى ذلك.

## نصاب الجمعية العادية

لا يكون اجتماع الجمعية العامة العادية صحيحاً إلا إذا حضره مساهمون يمثلون نصف رأس المال على الأقل، فإذا لم يتوفر هذا النصاب في الاجتماع الأول وجبت الدعوة لاجتماع ثاني يعقد خلال الثلاثين يوماً التالية للاجتماع السابق وتعلن الدعوة بالطريقة المنصوص عليها في المادة (٢٩) من هذا النظام ويعتبر الاجتماع الثاني صحيحاً أي كان عدد الأسهم الممثلة فيه.

## الجمعية العامة الغير العادية

تختص الجمعية العامة غير العادية بتعديل النظام الأساسي للشركة بإستثناء الأحكام المحظورة عليها تعديلها نظاماً. ولها أن تصدر قرارات في الأمور الداخلة في اختصاص الجمعية العامة العادية وذلك بنفس الشروط والأوضاع المقررة للجمعية الأخيرة.

## نصاب الجمعية الغير العادية

لا يكون اجتماع الجمعية العامة غير العادية صحيحاً إلا إذا حضره مساهمون يمثلون نصف رأس المال على الأقل، فإذا لم يتوفر هذا النصاب في الاجتماع الأول وجبت الدعوة لاجتماع ثانٍ بنفس الأوضاع المنصوص عليها في المادة السابقة ويكون الاجتماع الثاني صحيحاً إذا حضره عدد من المساهمين يمثل ربع رأس المال على الأقل.

## التمثيل

تحسب الأصوات في الجمعيات العامة العادية وغير العادية على أساس صوت واحد لكل سهم، ومع ذلك لا يكون لأي مساهم بالأصالة أو النيابة أو الصفتين معاً عدد من الأصوات يتجاوز (٢٠٪) من مجموع أسهم الشركة، وذلك بالنسبة لقرارات الجمعية العامة العادية وغير العادية للشركة المتعلقة بتعيين وعزل أعضاء مجلس الإدارة ومراقبي الحسابات وتعديل النظام الأساسي للشركة.

## حقوق التصويت

لكل مساهم حائز على (٢٠) عشرين سهماً على الأقل حق حضور الجمعية العامة وللمساهمين أن يوكل عنه مساهماً آخر في حضور الجمعية العامة من غير أعضاء مجلس الإدارة.

## القرارات

تصدر القرارات في الجمعية التحويلية بالأغلبية المطلقة للأصوات الممثلة في الاجتماع، ومع ذلك إذا تعلقت هذه القرارات بتقييم حصص عينية أو مزايا خاصة لزممت موافقة أغلبية الشركاء بأصواتهم نقدية التي تمثل ثلثي الأسهم المذكورة بعد إستبعاد ما اكتتب به مقدمو الحصص العينية أو المستفيدين من المزايا الخاصة ولا يكون لهؤلاء رأي في هذه القرارات ولو كانوا من أصحاب الأسهم النقدية.

وتصدر قرارات الجمعية العامة العادية بالأغلبية المطلقة للأصوات الممثلة في الاجتماع. كما تصدر قرارات الجمعية العامة غير العادية بأغلبية ثلثي الأسهم الممثلة في الاجتماع إلا إذا كان القرار متعلقاً بزيادة أو تخفيض رأس المال أو بإطالة مدة الشركة أو بحل الشركة قبل إنتضاء المدة المحددة في نظامها أو بإدماج الشركة في شركة أو في مؤسسة أخرى فلا يكون القرار صحيحاً إلا إذا صدر بأغلبية ثلاثة أرباع الأسهم الممثلة في الاجتماع.

## جدول الأعمال

لكل مساهم حق مناقشة الموضوعات المدرجة في جدول أعمال الجمعية وتوجيه الأسئلة بشأنها إلى أعضاء مجلس الإدارة والمحاسب القانوني ويجيب مجلس الإدارة أو المحاسب القانوني على أسئلة المساهمين بالتقدير الذي لا يعرض مصلحة الشركة للضرر. وإذا رأى المساهم أن الرد على سؤاله غير مقنع إحتكم إلى الجمعية وكان قرارها في هذا الشأن نافذاً.



## رئاسة الجمعية

يرأس الجمعية العمومية رئيس مجلس الإدارة أو من ينيبه في حالة غيابه، ويعين الرئيس سكرتيراً للاجتماع وجامعاً للأصوات ويحرر بإجتماع الجمعية محضراً يتضمن أسماء المساهمين الحاضرين أو الممثلين وعدد الأسهم التي في حيازتهم بالأصالة أو الوكالة وعدد الأصوات المقررة لها والقرارات التي اتخذت وعدد الأصوات التي وافقت عليها أو خالفتها وخلاصة وافية للمناقشات التي دارت في الاجتماع، وتدون المحاضر بصفة منتظمة عقب كل إجتماع في سجل خاص يوقعه رئيس الجمعية وسكرتيرها وجامع الأصوات.

## مراقب الحسابات

يكون للشركة مراقب حسابات أو أكثر من المراقبين المعتمدين في المملكة تعينه الجمعية العامة سنوياً وتحدد مكافأته ويجوز لها إعادة تعيينه.

لمراقب الحسابات في كل وقت حق الإطلاع على دفاتر الشركة وسجلاتها وغير ذلك من الوثائق وله أيضاً أن يطلب البيانات والإيضاحات التي يرى ضرورة الحصول عليها وله أيضاً أن يحقق موجودات الشركة والتزاماتها.

وعلى مراقب الحسابات أن يقدم إلى الجمعية العامة السنوية تقريراً يتضمن موقف الشركة من تمكينه من الحصول على البيانات والإيضاحات التي طلبها، وما يكون قد كشفه من مخالفات لأحكام نظام الشركات أو أحكام هذا النظام ورأيه في مدى مطابقتها لحسابات الشركة للواقع.

## السنة المالية

تبدأ السنة المالية للشركة من أول يناير وتنتهي في ٣١ ديسمبر من كل عام ميلادي على أن السنة المالية الأولى تبدأ من تاريخ القرار الصادر بإعلان تحول الشركة وتنتهي في ٣١ ديسمبر ٢٠٠٨م.

## الميزانية السنوية وتقرير مجلس الإدارة

يعد مجلس الإدارة في نهاية كل سنة مالية جرداً لقيمة أصول الشركة وخصومها في التاريخ المذكور كما يعد ميزانية الشركة وحساب الأرباح والخسائر وتقريراً عن نشاط الشركة ومركزها المالي عن السنة المالية المنقضية والطريقة التي يقترحها لتوزيع الأرباح الصافية وذلك قبل إنعقاد الجمعية العامة العادية بستين (٦٠) يوماً على الأقل ويضع المجلس هذه الوثائق تحت تصرف المحاسب القانوني قبل الموعد المقرر لإنعقاد الجمعية بخمسة وخمسين (٥٥) يوماً على الأقل، ويوقع رئيس مجلس الإدارة على الوثائق المشار إليها وتودع نسخ منها في المركز الرئيسي للشركة تحت تصرف المساهمين قبل الموعد المقرر لإنعقاد الجمعية العامة بخمسة وعشرين (٢٥) يوماً على الأقل وعلى رئيس مجلس الإدارة أن ينشر في صحيفة توزع في المركز الرئيسي للشركة الميزانية وحساب الأرباح والخسائر وخلاصة وافية من تقرير مجلس الإدارة والنص الكامل لتقرير المحاسب القانوني وأن يرسل صورة من هذه الوثائق إلى الإدارة العامة للشركات قبل إنعقاد الجمعية العامة بخمسة وعشرين (٢٥) يوماً على الأقل.

## توزيع الأرباح ودفعها

توزع أرباح الشركة الصافية السنوية بعد خصم جميع المصروفات العمومية والتكاليف الأخرى وتكوين الاحتياطات اللازمة على الوجه الآتي:

١. تحتسب المبالغ اللازمة لدفع الزكاة المقررة على المساهمين وتقوم الشركة بدفع المبالغ للجهات المختصة.
٢. يجنب ١٠٪ من الأرباح الصافية لتكوين احتياطي نظامي، ويجوز للجمعية العامة العادية وقف هذا التجنيب متى بلغ الاحتياطي المذكور نصف رأس المال.
٣. يوزع من الباقي بعد ذلك دفعة أولى للمساهمين تعادل ٥٪ من رأس المال.
٤. يخصص بعد ما تقدم ١٠٪ من الباقي لمكافأة مجلس الإدارة ويوزع الباقي بعد ذلك على المساهمين كحصة إضافية في الأرباح وفق ما تقرره الجمعية.

تدفع الأرباح المقرر توزيعها على المساهمين في المكان والمواعيد التي يحددها مجلس الإدارة وفقاً للتعليمات التي تصدرها وزارة التجارة والصناعة.

في حالة عدم توزيع أرباح عن أي سنة مالية فإنه لا يجوز توزيع أرباح عن السنوات التالية إلا بعد دفع النسبة المشار إليها في الفقرة (أ) من المادة (٩) من هذا النظام لأصحاب الأسهم العديمة الصوت عن هذه السنة وإذا فشلت الشركة في دفع هذه النسبة من الأرباح لمدة ثلاث سنوات متتالية فإنه يجوز للجمعية الخاصة لأصحاب هذه الأسهم المنعقدة طبقاً لأحكام المادة (٨٦) من نظام الشركات أن تقرر أما حضورهم إجتماعات الجمعية العامة للشركة والمشاركة في التصويت أو تعيين ممثلين عنهم في مجلس الإدارة بما يتناسب مع قيمة أسهمهم في رأس المال وذلك إلى أن تتمكن الشركة من دفع كامل أرباح الأولوية المخصصة لأصحاب هذه الأسهم عن السنوات السابقة.

## خسائر الشركة

إذا بلغت خسائر الشركة ثلاثة أرباع رأس المال وجب على أعضاء مجلس الإدارة دعوة الجمعية العامة غير العادية للنظر في استمرار الشركة أو حلها قبل أجلها المعين بالمادة (٦) من هذا النظام، وينشر قرار الجمعية في جميع الأحوال في الجريدة الرسمية.

## حل الشركة وتصفياتها

عند إنتهاء مدة الشركة أو في حالة حلها قبل الأجل المحدد تقرر الجمعية العامة غير العادية بناءً على اقتراح مجلس الإدارة طريقة التصفية وتعيين مصفى أو أكثر وتحدد صلاحياتهم وأتباعهم وتنتهي سلطة مجلس الإدارة بانقضاء الشركة، ومع ذلك يستمر مجلس الإدارة قائماً على إدارة الشركة إلى أن يتم تعيين المصفي وتبقى لأجهزة الشركة اختصاصاتها بالقدر الذي لا يتعارض مع اختصاصات المصفين.

## أحكام ختامية

يطبق نظام الشركات على كل ما لم يرد ذكره في هذا النظام الأساسي. يودع هذا النظام وينشر طبقاً للإجراءات التي ينص عليها نظام الشركات.

## ٨ المعلومات القانونية

### ٨-١ التراخيص والموافقات

حصلت الشركة على عدد من التراخيص والتصاريح من الجهات المعنية لتمكينها من القيام بعملياتها في المملكة العربية السعودية. وبالنظر إلى وجود مساهم غير سعودي وغير خليجي، فقد حصلت الشركة على ترخيص الهيئة العامة للاستثمار على دخول المساهمين الأجانب في الشركة حسب متطلبات نظام الإستثمار الأجنبي في المملكة العربية السعودية. وهناك تراخيص وشهادات وسجلات أخرى تسمح للشركة بالقيام بالعمليات الصناعية وإدارة مراققتها الصناعية في المملكة العربية السعودية.

#### جدول رقم (٩-١) التراخيص والموافقات:

الرقم	التراخيص / الموافقات / الشهادات	الرقم	تاريخ الإنتهاء	الجهة المصدرة	ملاحظات
١	ترخيص إستثمار صناعي	١٠٠٢١٠٥٨٤٧	١٤٢٣/٠٢/٢٥ هـ	الهيئة العامة للإستثمار.	يتم تجديده سنوياً
٢	شهادة علامة تجارية تسجيل فئة (٦)	١٠٨٩/٤٣	١٤٢٩/٠٦/٢٥ هـ	إدارة تسجيل العلامات التجارية لدى وزارة التجارة والصناعة.	تجدد كل ١٠ سنوات
٣	سجل تجاري لشركة إتحاد مصانع الأسلاك	١٠١٠٠٧٩١٩٥	١٤٢٣/٠٣/١٨ هـ	وزارة التجارة والصناعة.	يتم تجديده سنوياً
٤	سجل تجاري لفرع شركة إتحاد مصانع الأسلاك، مصنع السعودي للأسلاك المجلفنة الشائكة وشبك السياج والمسامير.	١٠١٠٠٤٣٢٠٩	١٤٢٣/٠٥/٢٩ هـ	وزارة التجارة والصناعة.	يتم تجديده سنوياً
٥	سجل تجاري لفرع شركة إتحاد مصانع الأسلاك، مصنع الرياض لأسلاك التريبيت.	١٠١٠١٦٧٦٤٢	١٤٣٥/٤/١٥ هـ	وزارة التجارة والصناعة.	يتم تجديده كل ٣ سنوات
٦	سجل تجاري لفرع شركة إتحاد مصانع الأسلاك، مصنع الصغير لعلاقات الملابس.	١٠١٠١٧٩٧٢٢	١٤٢٣/٠٦/٠٥ هـ	وزارة التجارة والصناعة.	يتم تجديده سنوياً
٧	سجل تجاري لفرع شركة إتحاد مصانع الأسلاك، مصنع الصغير لسحب الأسلاك.	١٠١٠١٤٣٤٤٢	١٤٢٣/٠٥/١٠ هـ	وزارة التجارة والصناعة.	يتم تجديده سنوياً
٨	سجل تجاري لفرع شركة إتحاد مصانع الأسلاك، المصنع السعودي للأسلاك المعدنية.	١١٣١٠١٤٧٦٠	١٤٢٢/١٠/١٥ هـ	وزارة التجارة والصناعة.	يتم تجديده سنوياً
٩	سجل تجاري لفرع شركة إتحاد مصانع الأسلاك، المصنع السعودي للأسلاك وأعمدة التسوير.	٤٠٣٠١٣٠٢٤٠	١٤٣٥/٢/١٠ هـ	وزارة التجارة والصناعة.	يتم تجديده كل ٣ سنوات
١٠	سجل تجاري لفرع شركة إتحاد مصانع الأسلاك، المصنع السعودي للأسلاك وأعمدة شبك التسوير.	٥٨٥٥٠٢٥٨٢٤	١٤٢٢/١٢/٢٧ هـ	وزارة التجارة والصناعة.	يتم تجديده سنوياً
١١	سجل تجاري لفرع شركة إتحاد مصانع الأسلاك، المصنع التقني لصناعة الدبابيس والمسامير.	١٠١٠١٠٢٧٥٠	١٤٢٤/٠٥/١٥ هـ	وزارة التجارة والصناعة.	يتم تجديده كل سنتين

### ٨-٢ فروع الشركة

للشركة (٨) ثمانية فروع داخل المملكة العربية السعودية قائمة على أراضي مستأجرة من هيئة المدن الصناعية ومناطق التقنية (مدن). توضح البيانات المذكورة أدناه الفروع، مواقعها، نشاطاتها وإدارتها:

#### ١. المصنع السعودي للأسلاك المجلفنة والشائكة وشبك السياج والمسامير فرع شركة إتحاد مصانع الأسلاك

رقم السجل التجاري: ١٠١٠٠٤٣٢٠٩.

العنوان: الرياض - المنطقة الصناعية الثانية.

النشاط: صناعة وتسويق الأسلاك المسحوبة والمجلفنة المطلية بالبلاستيك والأسلاك الشائكة وشبك التسوير وأسلاك اللبنة والمسامير الخشبية وعلاقات الملابس المعدنية بموجب ترخيص الهيئة العامة للإستثمار رقم (٢/١٦٠٥) تاريخ ١٤٢٨/١٢/٠١ هـ الموافق ٢٠٠٧/١٢/١١ م.

المديرون: محمد بن رشيد بن محمد الرشيد (سعودي).

سلطات المدير: إدارة أعمال الفرع.

#### ٢. مصنع الرياض لأسلاك التريبيت فرع شركة إتحاد مصانع الأسلاك

رقم السجل التجاري: ١٠١٠١٦٧٦٤٢.

العنوان: الرياض - المنطقة الصناعية الثانية.

النشاط: إنتاج وتسويق أسلاك التريبيط بموجب ترخيص الهيئة العامة للإستثمار رقم (٤/١٦٠٥) تاريخ ١٤٢٨/١٢/٠١ هـ الموافق ٢٠٠٧/١٢/١١ م.  
المديرون: محمد بن رشيد بن محمد الرشيد (سعودي).  
سلطات المدير: إدارة أعمال الفرع.

٣. مصنع الصغير لعلاقات الملابس فرع شركة إتحاد مصانع الأسلاك

رقم السجل التجاري: ١٠١٠١٧٩٧٣٢.

العنوان: الرياض - المنطقة الصناعية الثانية.

النشاط: إنتاج علاقات ملابس معدنية بموجب ترخيص الهيئة العامة للإستثمار رقم (٤/١٦٠٥) تاريخ ١٤٢٨/١٢/٠١ هـ الموافق ٢٠٠٧/١٢/١١ م.  
المديرون: عبد العزيز بن محمد بن عبد الله القبلان (سعودي).  
سلطات المدير: إدارة أعمال الفرع.

٤. مصنع الصغير لسحب الأسلاك فرع شركة إتحاد مصانع الأسلاك

رقم السجل التجاري: ١٠١٠١٤٣٤٤٢.

العنوان: الرياض - المنطقة الصناعية الثانية.

النشاط: إنتاج أسلاك مسجوبة (سوداء- مجلفنة) بموجب ترخيص الهيئة العامة للإستثمار رقم (٤/١٦٠٥) تاريخ ١٤٢٨/١٢/٠١ هـ الموافق ٢٠٠٧/١٢/١١ م.  
المديرون: هشام صالح ناصر الطعيمي (سعودي).  
سلطات المدير: إدارة أعمال الفرع.

٥. المصنع السعودي للأسلاك المعدنية فرع شركة إتحاد مصانع الأسلاك

رقم السجل التجاري: ١١٣١٠١٤٧٦٠.

العنوان: بريده طريق عنيزه - المدينة الصناعية.

النشاط: صناعة وتسويق أسلاك ومسامير بموجب ترخيص الهيئة العامة للإستثمار رقم (٤/١٦٠٥) تاريخ ١٤٢٨/١٢/٠١ هـ الموافق ٢٠٠٧/١٢/١١ م.  
المديرون: عبد الله بن سعد بن عبد الله الدوسري (سعودي).  
سلطات المدير: إدارة أعمال الفرع.

٦. المصنع السعودي للأسلاك وأعمدة التسوير فرع شركة إتحاد مصانع الأسلاك

رقم السجل التجاري: ٤٠٣٠١٣٠٢٤٠.

العنوان: جدّه- المنطقة الصناعية المرحلة الرابعة القطعة رقم (٨).

النشاط: إنتاج وتسويق ألف وخمسمائة طن من المسامير وبراغي وإنتاج ألف وخمسمائة طن من أسلاك مجلفنة وإنتاج خمسمائة طن من شبك تسوير وإنتاج خمسمائة طن أسلاك شائكة وإنتاج خمسمائة طن علاقات ملابس بموجب ترخيص الهيئة العامة للإستثمار رقم (٤/١٦٠٥) تاريخ ١٤٢٨/١٢/٠١ هـ الموافق ٢٠٠٧/١٢/١١ م.  
المديرون: خالد بن سعد بن عبد الرحمن الكهل (سعودي).  
سلطات المدير: إدارة أعمال الفرع.

٧. المصنع السعودي للأسلاك وأعمدة شبك التسوير فرع شركة إتحاد مصانع الأسلاك

رقم السجل التجاري: ٥٨٥٥٠٢٥٨٢٤.

العنوان: خميس مشيط - العمارة - مستأجرة من إدارة المدينة الصناعية بجده.

النشاط: إنتاج وتسويق سحب الأسلاك المجلفنة وشبك التسوير وعلاقات ملابس ومسامير والبراغي والأسلاك الشائكة بموجب ترخيص الهيئة العامة للإستثمار رقم (٤/١٦٠٥) تاريخ ١٤٢٨/١٢/٠١ هـ الموافق ٢٠٠٧/١٢/١١ م.  
المديرون: محمد بن سعد بن عبد الله الدوسري (سعودي).  
سلطات المدير: إدارة أعمال الفرع.

٨. المصنع التقني لصناعة الدبابيس والمسامير فرع شركة إتحاد مصانع الأسلاك

رقم السجل التجاري: ١٠١٠١٠٢٧٥٠.

العنوان: الرياض/ المدينة الصناعية الثانية.

النشاط: إنتاج الدبابيس للإستخدامات المختلفة وكلبسات الورق والمسامير الخشبية بدون رأس والأكسسوارات البلاستيكية للأثاث والمفروشات- بموجب ترخيص وزارة الصناعة والكهرباء رقم (٩٨٧/ص) وتاريخ ١٤١٧/١٠/٢٢ هـ الموافق ١٩٩٧/٠٣/٠٢ م.  
المديرون: صالح بن رشيد بن محمد الرشيد (سعودي).  
سلطات المدير: إدارة أعمال الفرع.

## ٨-٣ تعاملات مع الأطراف ذات العلاقة

تقوم الشركة ببعض التعاملات مع جهات مملوكة جزئياً أو كلياً لأحد أعضاء مجلس الإدارة، علماً بأنهم لا يتمتعون بأي تفضيل أو معاملة خاصة حيث تتم المعاملة بالنظام السائد بالشركة سواء كعملاء أو موردين، كما انه لا توجد اي اتفاقيات موقعة تحكم هذه العلاقة.

### ٨-٣-١ تعاملات الشركة مع أطراف ذات علاقة كعملاء

١. تقوم الشركة بالتعامل مع محل طارق بن زياد التابع للسيد / رشيد بن محمد بن حمد الرشيد لبيع البلاستيك والذي آلت ملكيته إلى ورثته بعد وفاته وهم مساهمون في الشركة، وتتركز مبيعات الشركة للمحل بعلاقات الملابس حيث يقوم هذا المحل بتسويقها ضمن أعماله التسويقية في هذا المجال. وقد بلغت المبيعات لهذا المحل ما نسبته ١,٧٦٢٪ من إجمالي مبيعات الشركة لعام ٢٠٠٩م. بينما بلغ إجمالي المبيعات لهذا المحل ما نسبته ١,٩٥٠٢٪ من إجمالي مبيعات الشركة حتى تاريخ ٢٠١٠/١٢/٣١م.
٢. تتعامل الشركة مع محل الربوة للبلاستيك والذي يملكه السيد/ محمد بن رشيد بن محمد الرشيد، وهو مساهم في الشركة والرئيس الحالي لمجلس إدارتها كما ومقترح ترشيحه لمنصب رئيس مجلس الإدارة بعد الإدراج، وتتركز مبيعات الشركة لمحل الربوة للبلاستيك في علاقات الملابس، هذا وقد بلغت المبيعات لهذا المحل ما نسبته ١,٠٠٦٨٪ من إجمالي مبيعات الشركة لعام ٢٠٠٩م. بينما بلغ إجمالي المبيعات لهذا المحل ما نسبته ١,٠٠٤٧٪ من إجمالي مبيعات الشركة حتى تاريخ ٢٠١٠/١٢/٣١م.
٣. تتعامل الشركة مع معرض الفاخر للعلاقات والبلاستيك (معرض الفاخر). جدة والذي يملكه السيد/ محمد بن رشيد بن محمد الرشيد، وهو مساهم في الشركة والرئيس الحالي لمجلس إدارتها كما ومقترح ترشيحه لمنصب رئيس مجلس الإدارة بعد الإدراج، وتتركز مبيعات الشركة لمعرض الفاخر في علاقات الملابس، وقد بلغت مبيعات معرض الفاخر ما نسبته ١,١٨٨٦٪ من إجمالي مبيعات الشركة لعام ٢٠٠٩م، بينما بلغ إجمالي المبيعات لهذا المحل ما نسبته ١,١٤١٢٪ من إجمالي مبيعات الشركة حتى تاريخ ٢٠١٠/١٢/٣١م.
٤. تتعامل الشركة أيضاً مع شركة الصغير للتجارة والمقاولات (قسم المقاولات) وهي مساهمة في الشركة، وتتركز مبيعات الشركة لهم في حديد التسليح والمسمار والشبك، وقد بلغت التعاملات مع شركة الصغير ما نسبته ٣,٢٧٥٪ من إجمالي مبيعات الشركة لعام ٢٠٠٩م. بينما بلغ إجمالي المبيعات لهذا المحل ما نسبته ١,٥٠٦٧٪ من إجمالي مبيعات الشركة حتى تاريخ ٢٠١٠/١٢/٣١م.
٥. كما تتعامل الشركة مع شركة الصغير للتجارة والمقاولات (قسم المغاسل) وهي مساهمة في الشركة، وتتركز مبيعات الشركة لهم في علاقات الملابس، وقد بلغت التعاملات ما نسبته ٣,٩٧٣٪ من إجمالي مبيعات عام ٢٠٠٩م. بينما بلغ إجمالي المبيعات لهذا المحل ما نسبته ٣,٥٨١٪ من إجمالي مبيعات الشركة حتى تاريخ ٢٠١٠/١٢/٣١م.

### ٨-٣-٢ تعاملات الشركة مع أطراف ذات علاقة كموردين

١. تتعامل الشركة مع المصنع السعودي للبلاستيك الفاخر، المملوك من رشيد بن محمد بن حمد الرشيد والذي آلت ملكيته إلى ورثته بعد وفاته وهم مساهمون في الشركة، تتمثل التعاملات بشراء البلاستيك الذي يستخدم في التغليف، أما نسبة المشتريات فقد بلغت ١,٥٠٧١٪ من إجمالي مشتريات الشركة لعام ٢٠٠٩م، بينما بلغ إجمالي المشتريات لهذا المحل ما نسبته ٢,٤٠١٪ من إجمالي مشتريات الشركة حتى تاريخ ٢٠١٠/١٢/٣١م. حيث يقدم المصنع السعودي للبلاستيك أفضل الأسعار للشركة مما يعطيها قدرة تنافسية في السوق المحلي.
- كما قد قامت الشركة بالموافقة على مجمل التعاملات المذكورة أعلاه، وذلك في سياق الجمعية العامة لمساهمي الشركة المنعقدة بتاريخ ١٨/١١/٢٠١٤هـ الموافق ٢٦/١٠/٢٠١٠م، حيث استعرض المساهمون شروط هذه التعاملات وتبين لهم أنها تتم دون أية شروط تفضيلية وتحقق مصلحة الشركة وتزيد من ربحية المساهمين ولا تضر بمصلحة الشركة. وبالتالي فقد تمت الموافقة بإجماع مساهمي الشركة على شروط ومضمون هذه التعاملات.
- ونشير أيضاً إلى أن نسبة هذه التعاملات مع الأطراف ذات علاقة، سواء أكانوا موردين أو عملاء، لم تتخطى الـ ٤٪ من إجمالي مبيعات الشركة لعام ٢٠١٠م.

## ٨-٤ الأصول المملوكة أو المستأجرة المستخدمة من قبل الشركة

### ٨-٤-١ الأصول المملوكة

تمتلك الشركة قطعة الأرض رقم (١٤) من المخطط رقم (٢٨٠١) الواقع في طريق الخرج، بمساحة (٢١٠٠٠) واحد وعشرون ألف مترًا مربعًا وذلك بموجب الصك رقم ٥١٠١٠٧٠٠٤٨٩ وقد جرى التصديق عليه تحريراً بتاريخ ١٠/١٠/٢٠١٤هـ الموافق ٢٢/١٠/٢٠٠٧م لدى كتابة العدل الأولى في الرياض.

### ٨-٤-٢ الأصول المستأجرة

أبرمت الشركة (١٢) إقبا عشر عقد إيجار مبيّنة كآلاتي:

١. أبرم فرع الشركة، المصنع التقني لإنتاج الدبابيس والمسامير، عقد إيجار قطعة أرض رقم (F١٣-٢/١) بمساحة ٢م٤١٢٥ في المدينة الصناعية الثانية بالرياض لبناء مصنع، مع وزارة الصناعة والكهرباء يمثلها مدير المدينة الصناعية الأولى والثانية، وقد بلغت قيمة البدلات سنوياً ٨٢,٥٠ ريال سعودي وهي عبارة عن بدل إيجار إسمي للأرض بواقع هلتين للمتر المربع. ومبلغ ٢٤٧,٥٠ ريال سعودي كبدل صيانة ست هلات للمتر المربع. وقّع العقد بتاريخ ٢٤/١٢/٢٠٠٤هـ الموافق ١٦/٠٢/٢٠٠٤م ومدته ٢٥ سنة بدءاً من تاريخ العقد الأول ١٣/٠٣/١٤١٩هـ الموافق ٠٨/٠٧/١٩٩٨م قابلة للتجديد.
٢. أبرم فرع الشركة، المصنع السعودي للأسلاك والمسامير، عقد إيجار قطعة أرض رقم (د ٢٣ الشريحة رقم ٢) بمساحة ٢م٣٤٠ في المدينة الصناعية الأولى بالرياض لبناء مصنع، مع الهيئة السعودية للمدن الصناعية ومناطق التقنية ممثلة بمديرتها العام، وقد بلغت قيمة البدلات ٦,٨٠٠ ريال سعودي سنوياً. وقّع العقد بتاريخ ٢٥/٠٧/٢٠٠٨هـ الموافق ٠٩/٠٨/٢٠٠٧م، ومدته ٢٠ سنة بدءاً من تاريخ التوقيع، قابلة للتجديد.
٣. أبرم فرع الشركة، مصنع شركة الصغير لسحب الأسلاك، عقد إيجار قطعة أرض رقم (F٤-٦) بمساحة ٢م٤٤٥٠ في المدينة الصناعية الثانية بالرياض لبناء مصنع، مع

وزارة الصناعة والكهرباء يمثلها مدير المدينة الصناعية الأولى والثانية، وقد بلغت قيمة البدلات سنوياً ٩٨٠ ريال كبدل إيجار إسمي للأرض بواقع هلتين للمتر المربع الواحد ومبلغ ٢٦٧ ريال كبدل صيانة للمنشآت العامة بالمدينة الصناعية بواقع ست هلات للمتر المربع الواحد. وقّع العقد بتاريخ ١٢/٠٦/١٤١٨هـ الموافق ١٠/١٥/١٩٩٧م، ومدته ٢٥ سنة بدءاً من تاريخ العقد الأول في ٠٧/٠٤/١٤٠٢هـ الموافق ٠٢/٠٢/١٩٨٢م قابلة للتجديد.

٤. أبرمت الشركة، عقد إيجار قطعة أرض رقم (M٢٢:١) بمساحة ٢م٢٥٠٠ في المدينة الصناعية الثانية بالرياض لبناء مصنع، مع وزارة الصناعة والكهرباء يمثلها مدير المدينة الصناعية الأولى والثانية لبناء مصنع، وقد بلغت قيمة البدلات سنوياً ٥٠ ريال سعودي وهي عبارة عن بدل إيجار إسمي للأرض بواقع هلتين للمتر المربع، ومبلغ ١٥٠ ريال سعودي كبدل صيانة ست هلات للمتر المربع. وقّع العقد بتاريخ ١٥/٠٢/١٤١٥هـ الموافق ٠٧/٢٤/١٩٩٤م، ومدته ٢٥ سنة بدءاً من تاريخ العقد الأول في ٠٥/٠٥/١٤٠٩هـ الموافق ١٧/١٢/١٩٨٨م، قابلة للتجديد.

٥. أبرمت الشركة، عقد إيجار قطعة أرض رقم (M٢٢:٢) بمساحة ٢م٧٥٠٠ في المدينة الصناعية الثانية بالرياض لبناء مصنع، مع وزارة الصناعة والكهرباء يمثلها مدير المدينة الصناعية الأولى والثانية لبناء مصنع، وقد بلغت قيمة البدلات سنوياً ١٥٠ ريال سعودي وهي عبارة عن بدل إيجار إسمي للأرض بواقع هلتين للمتر المربع ومبلغ ٤٥٠ ريال سعودي كبدل صيانة بواقع ست هلات للمتر المربع. وقّع العقد بتاريخ ٠٨/٠٥/١٤٠٩هـ الموافق ١٧/١٢/١٩٨٨م ومدته ٢٥ سنة قابلة للتجديد.

٦. أبرم فرع الشركة، المصنع السعودي للأسلاك المجلفنة والشائكة للسياج والمسامير، عقد إيجار قطعة أرض رقم (٤٤٧/٤٤٨) بمساحة ٢م١١٠٠ في المدينة الصناعية الثانية بالرياض- المنطقة السكنية- منطقة المتزوجين لبناء مبانٍ سكنية، وقد بلغت قيمة البدلات سنوياً ٨٨ ريال سعودي بواقع ثمانية هلات للمتر المربع. وقّع العقد بتاريخ ١٤/٠٧/١٤٠٧هـ الموافق ٢٨/١٢/١٩٩٣م، يرتبط تاريخ إنتهاء العمل بهذا العقد مع إنتهاء العمل بالعقد الخاص بالأرض المخصصة للمستأجر بالمدينة الصناعية مع العلم أن هذه المدة قابلة للتجديد.

٧. أبرم فرع الشركة، المصنع السعودي للأسلاك وأعمدة شبك التسوير، عقد إيجار قطعة أرض رقم (٨٢/F٩:١) بمساحة ٢م٦٩٠٠ في المدينة الصناعية الكائنة في طريق الخرج لبناء مصنع، مع وزارة الصناعة والكهرباء يمثلها مدير المدينة الصناعية الأولى وقد بلغت قيمة البدلات سنوياً ١٢٨ ريال سعودي وهي عبارة عن بدل إسمي للأرض بواقع هلتين للمتر المربع، ومبلغ ٤١٤ ريال سعودي كبدل صيانة بواقع ست هلات للمتر المربع. وقّع العقد بتاريخ ٠٢/٠١/١٤٠٣هـ الموافق ٢٠/١٠/١٩٨٢م ومدته ٢٥ سنة قابلة للتجديد.

٨. أبرم فرع الشركة، مصنع الرياض لأسلاك التريبيط، عقد إيجار قطعة أرض رقم (CA:٣) بمساحة ٢م١٨٧٥ في المدينة الصناعية الثانية بالرياض لبناء مصنع، مع وزارة الصناعة والكهرباء يمثلها مدير المدينة الصناعية الأولى والثانية، وقد بلغت قيمة البدلات سنوياً ٣٧,٥ ريال سعودي وهي عبارة عن بدل إسمي للأرض بواقع هلتين للمتر المربع ومبلغ ١١٢ ريال سعودي كبدل صيانة بواقع ست هلات للمتر المربع. وقع العقد بتاريخ ١١/٠٨/١٤١٧هـ الموافق ٢٢/١٢/١٩٩٦م ومدته ٢٥ سنة بدءاً من تاريخ العقد الأول ١١/٠٧/١٤١٠هـ الموافق ٠٧/٠٢/١٩٩٠م قابلة للتجديد.

٩. أبرم فرع الشركة، المصنع السعودي للأسلاك وأعمدة شبك التسوير، عقد إيجار على جزء من قطعة الأرض رقم (١٨) بالمرحلة الرابعة بمساحة ٢م٣٥٠٠ في المدينة الصناعية الثانية في جدة لبناء مصنع، مع وزارة الصناعة والكهرباء يمثلها مدير المدينة الصناعية في جدة. وقد بلغت قيمة البدلات سنوياً قيمة ٢٨٠ ريال سعودي في السنة. وقع العقد بتاريخ ٠١/٠٢/١٤٢٣هـ الموافق ١٣/٠٥/٢٠٠٢م ومدته ٢٥ سنة بدءاً من تاريخ العقد الأول تاريخ ١٣/٠١/١٤١٣هـ الموافق ١٤/٠٧/١٩٩٢م قابلة للتجديد.

١٠. أبرمت الشركة، عقد إيجار لسكن العمّال في جدة، مع السيد محمد عبدالرحمن الكاف، وقد بلغت قيمة البدلات سنوياً مبلغ ٣٠,٠٠٠ ريال سعودي. وقع العقد بتاريخ ٠١/٠٣/١٤٢٩هـ الموافق ٠٩/٠٣/٢٠٠٨م سنة بدءاً من تاريخ ٠١/٠٣/١٤٢٩هـ الموافق ٠٩/٠٣/٢٠٠٨م قابلة للتجديد والعقد ما زال حالياً ساري المفعول.

١١. أبرم فرع الشركة، المصنع السعودي للأسلاك وأعمدة شبك التسوير، عقد إيجار قطعة الأرض رقم (٥/١١) بمساحة ٥٦٨٤ م٢ في المدينة الصناعية الثانية في جدة لبناء مصنع. وقد بلغت قيمة البدلات سنوياً ٨٨, ١١٣ ريال سعودي وهي عبارة عن بدل إيجار إسمي للأرض بواقع هلتين للمتر المربع ومبلغ ٣٤٢, ١٢ ريال سعودي كبدل صيانة بواقع ست هلات للمتر المربع. وقع العقد بتاريخ ٢٣/١٢/١٤٢٠هـ الموافق ٢٩/٠٢/٢٠٠٠م مدته ٢٥ سنة بدءاً من تاريخ التوقيع قابلة للتجديد.

١٢. أبرمت الشركة، عقد إيجار لسكن العمّال في جدة، مع السيد علي حزام عبدالله الشمداني، وقد بلغت قيمة البدلات سنوياً مبلغ ٥٠٠٠ ريال سعودي سنوياً. وقع العقد بتاريخ ٠١/٠٩/١٤٢٧هـ الموافق ٢٤/٠٩/٢٠٠٦م ومدته سنة بدءاً من تاريخ ٠١/٠٩/١٤٢٧هـ الموافق ٢٤/٠٩/٢٠٠٦م قابلة للتجديد والعقد ما زال حالياً ساري المفعول.

## ٨-٥ ملخص الاتفاقيات الأساسية

### اتفاقية الشركة السعودية للصناعات الأساسية (سابك)

بموجب الاتفاقية الموقعة بين سابك والشركة بتاريخ ١٥/٠١/١٤٣١هـ الموافق ٠١/٠١/٢٠١٠م وافقت سابك على أن تباع للشركة كمية من المنتجات الطويلة والمقدرة بـ ١٠,٨٠٠ طن كحد أعلى بصفة ربع سنوية، مع إلزامها باستلام كمياتها ومقاساتها المؤكدة لها بحسب مواعيد الإستلام (اليومية/الأسبوعية) التي يتفق عليها بين الطرفين من وقت لآخر في تأكيد أمر البيع. يمكن للشركة الحصول على كميات إضافية حسب إمكانيات سابك.

تتخصص الاتفاقية بالمنتجات الطويلة دون سواها ولا يحق للشركة التعامل مع منتجات أخرى مماثلة ويستثنى من ذلك مقاس ٥, ٥ ملم ومقاس ٦ ملم ومقاس ٦, ٥ ملم ومقاس ٧ ملم من لفات الأسلاك.

تدفع الشركة قيمة المنتجات إما بالدفع المقدم وإما عن طريق اعتماد مستندي معرّز أو ضمان بنكي غير مشروط وغير قابل للإلغاء صادر من أحد البنوك المعتمدة في المملكة العربية السعودية ويتعين على مبلغ الضمان أو الاعتماد المستندي المعرّز أن يكون كافياً للوفاء بإلتزامات الدفع وذلك قبل التاريخ المقرر لبدء الشحن بخمسة عشر يوماً (١٥) على الأقل وسوف تكون فترة السماح للدفع ٧٥ يوماً من تاريخ إصدار الفاتورة.

لا يحق لأي طرف التنازل عن حقوقه أو إلتزاماته الواردة في الاتفاقية دون موافقة الطرف الآخر الخطيئة.

مدة هذه الاتفاقية سنة ميلادية واحدة تبدأ من تاريخ ١٥/٠١/١٤٣١هـ الموافق ٠١/٠١/٢٠١٠م وتنتهي بتاريخ ٢٥/٠١/١٤٣٢هـ الموافق ٣١/١٢/٢٠١٠م.

تمدد هذه الاتفاقية بنفس الشروط لمدة سنة تنتهي بتاريخ ٠٥/٠٢/١٤٣٢هـ الموافق ٣١/١٢/٢٠١١م وذلك بإتفاق الطرفين وتبادل الإخطارات المؤيدة لذلك قبل إنتهاء السنة الأولى بثلاث أشهر على الأقل بحيث لا تزيد المدة الكلية لهذه الاتفاقية عن سنتين ميلاديتين.

تجدر الإشارة بأن الشركة لم تقم بطلب تجديد الاتفاقية من شركة سابق وذلك لعدم موافقة وزارة التجارة على البنود العاشر المتعلق بحصرية التعامل معها لتعارض ذلك مع أنظمة اتفاقية التجارة العالمية لذلك فإن العمل مستمر مع سابق بدون اتفاقيات ملزمة لأي من الطرفين. ولا تعقد الشركة بوجود أي تأثير يذكر على الشركة لعدم توقيع اتفاق مع سابق وذلك لأن شركة سابق لم تتقدم بطلب توقيع أي اتفاقيات مع أي من عملائها في منتجات الحديد

## ٨-٦ عقود عمل كبار المدراء التنفيذيين

لقد وقعت الشركة مع كل من السيد / خالد بن سعد بن عبد الرحمن الكنهل والسيد / عبد الكريم بن عبد الله بن عبد الكريم الشامخ والسيد / عبد الله بن سعد بن عبد الله الشكره الدوسري والسيد / حسين أحمد ياسين محمد والسيد / خالد الوليد عقود عمل، نذكر فيما يلي تفاصيلها ومضمونها هذه العقود والمراكز التي سيشغلها المدراء المذكورين أعلاه بموجب هذه العقود:

### عقد عمل السيد خالد بن سعد بن عبد الرحمن الكنهل

موقع بتاريخ ١٤٣١/٠٢/١٧هـ الموافق ٢٠١٠/٠٢/٠١م، بين الشركة، ممثلة بالسيد محمد بن رشيد بن محمد الرشيد بصفته رئيس مجلس الإدارة، والسيد خالد بن سعد بن عبد الرحمن الكنهل ليشغل مركز عضو منتدب للشركة.

مدة العقد سنة ميلادية تبدأ من ١٤٣١/٠٢/١٧هـ الموافق ٢٠١٠/٠٢/٠١م. كما تم تجديد هذا العقد لمدة مماثلة وتضمن العقد الجديد إمكانية تجديد العقد تلقائياً بين الطرفين بدون إعداد عقود جديدة سنوياً.

### عقد عمل السيد عبد الكريم بن عبد الله بن عبد الكريم الشامخ

موقع بتاريخ ١٤٢٠/٠١/٢١هـ الموافق ٢٠٠٩/٠١/١٨م، بين الشركة، ممثلة بالسيد رشيد بن محمد بن حمد الرشيد بصفته رئيس مجلس الإدارة وينوب عنه في التوقيع عضو مجلس الإدارة السيد محمد بن رشيد بن محمد الرشيد، والسيد عبد الكريم بن عبد الله بن عبد الكريم الشامخ ليشغل مركز مدير عام للشركة.

يسري هذا العقد لمدة سنتين ميلاديتين تبدأ من تاريخ مباشرة الطرف الثاني الفعلية للعمل وتنتهي بانقضاء مدته. فإذا استمر الطرفان في تنفيذ العقد مجدداً لمدة غير محددة. ويجوز لأي من طرفيه إنهائه بموجب إشعار يوجه للطرف الآخر كتابة قبل الإنتهاء بمدة لا تقل عن ثلاثين يوماً. كما تم تجديد هذا العقد بتاريخ ٢٠١١ / ٢ / ١م لمدة عام.

تضمن العقد أيضاً على مشاركة السيد عبد الكريم الشامخ في أرباح الشركة على النحو التالي :

- ٢٥ ، ٪ ( ربع بالمائة ) من صافي الأرباح لـ ٦٠ مليون الأولى.
- ٥٠ ، ٪ ( نصف بالمائة ) من صافي الأرباح لأكثر من ٦٠ مليون إلى ٨٠ مليون.
- ٧٥ ، ٪ ( ثلاث أرباع بالمائة ) من صافي الأرباح لأكثر من ٨٠ مليون.

وتحسب قيمة أي من النسب أعلاه، وفق الميزانية السنوية المعتمدة من المحاسب القانوني وتصرف تبعاً لذلك.

كما وافق المؤسسون بموجب هذا العقد على بيع ٢٥ ، ٪ من عدد أسهم المؤسسين المتبقية بعد انتهاء عملية الطرح العام لأسهم الشركة المسموح بتداولها في السوق المحلي وذلك بسعر ١٠ ريال للسهم للسيد عبد الكريم الشامخ، وذلك بعد أن يتم السماح للمؤسسين بتداول أسهمهم. ولا يستحق هذه الميزة إلا في حالة استمرار العلاقة التعاقدية بين الطرفين في حينه ثم يدفع الطرف الثاني قيمة عدد الأسهم الناتج من النسبة المذكورة ويتم تحويلها له.

### عقد عمل السيد عبد الله بن سعد بن عبد الله الشكره الدوسري :

موقع بتاريخ ١٤٣١/٠٢/١٧هـ الموافق ٢٠١٠/٠٢/٠١م، بين الشركة، ممثلة بالسيد محمد بن رشيد بن محمد الرشيد بصفته رئيس مجلس الإدارة، والسيد عبد الله بن سعد بن عبد الله الشكره الدوسري ليشغل مركز مدير مبيعات للشركة.

مدة العقد سنة ميلادية تبدأ من ١٤٣١/٠٢/١٧هـ الموافق ٢٠١٠/٠٢/٠١م كما تم تجديد هذا العقد لمدة مماثلة وتضمن العقد الجديد إمكانية تجديد العقد تلقائياً بين الطرفين بدون إعداد عقود جديدة سنوياً.

### عقد عمل السيد حسين أحمد ياسين محمد :

موقع بتاريخ ١٤٣١/٠٢/١٧هـ الموافق ٢٠١٠/٠٢/٠١م، بين الشركة، ممثلة بالسيد محمد بن رشيد بن محمد الرشيد بصفته رئيس مجلس الإدارة، والسيد حسين أحمد ياسين محمد ليشغل مركز مدير الإنتاج والتطوير للشركة.

مدة العقد سنة ميلادية تبدأ من ١٤٣١/٠٢/١٧هـ الموافق ٢٠١٠/٠٢/٠١م. كما تم تجديد هذا العقد لمدة مماثلة وتضمن العقد الجديد إمكانية تجديد العقد تلقائياً بين الطرفين بدون إعداد عقود جديدة سنوياً.

### عقد عمل السيد خالد بن الوليد عبد العزيز السيد :

موقع، بتاريخ ١٤٣٠/١٢/٢٢هـ الموافق ٢٠٠٩/١٢/٠٩م، بين الشركة، ممثلة بالتوقيع على هذا العقد بمدير الشؤون الوظيفية السيد فرحات حميد الشمري (طرف أول)، والسيد خالد بن الوليد عبد العزيز السيد ليشغل مركز مدير الإدارة المالية.

يسري هذا العقد لمدة سنة ميلادية تبدأ من تاريخ مباشرة الطرف الثاني الفعلية للعمل. كما تم تجديد هذا العقد لمدة مماثلة وتضمن العقد الجديد إمكانية تجديد العقد تلقائياً بين الطرفين بدون إعداد عقود جديدة سنوياً.

سوف تقوم الشركة بطرح هذه العقود للتصويت والموافقة عليها في أول جمعية عمومية غير عادية تلي الطرح على أن لا يكون لأحد كبار المدراء التنفيذيين إذا كان عضواً الحق في التصويت فيها.

## ٧-٨ التأمين

### عقد تأمين شركة الاتحاد التجاري للتأمين التعاوني

تعافت الشركة مع شركة الاتحاد التجاري للتأمين التعاوني وقد أصدرت وثيقة التأمين رقم (٤٢/MED/٢٠١٠/٠٠٠٢٥) بتاريخ ١٤٣١/١٢/١ هـ الموافق ١١/٨/٢٠١٠ م ، تبدأ التغطية من تاريخ ١٤٣١/١١/٢٩ هـ الموافق ١١/٠٦/٢٠١٠ م وتنتهي في ١٤٣٢/١٢/٨ هـ الموافق ١١/٠٥/٢٠١١ م ، تغطي بموجبها نفقات الرعاية الصحية لموظفي الشركة ومعالجهم. كما يبلغ عدد المستفيدين بهذا العقد ٥٨٣.

تغطي الوثيقة نفقات المنافع الصحية القابلة للاستعاضة (مصاريف الكشف الطبي والعلاج والأدوية وفقاً لجدول الوثيقة، مصاريف التنويم بالمستشفى بما في ذلك العمليات الجراحية إضافة معالجة أمراض الأسنان واللثة، الإجراءات الوقائية التي تحددها وزارة الصحة مثل التطعيمات ورعاية الأمومة والطفولة) كما تغطي مصاريف إعادة جثمان الشخص المؤمن عليه إلى موطنه الأصلي. تدفع الشركة أقساط التأمين السنوية بحسب الجدول التالي:

الفئة (C)	الفئة
٨٤٠ ر.س	القسط السنوي عن كل موظف
١,٩٠٠ ر.س	القسط السنوي عن كل زوجة
٨٤٠ ر.س	القسط السنوي عن كل طفل
١,٦٠٢ ر.س	القسط عن كل شخص من ٦٥ عاماً حتى ٨٠ عاماً

وقد سددت الشركة بسداد مبلغ (١٨٢,٣٥٩) ريال والتي تمثل قيمة قسطين من كامل اشتراكها السنوي والبالغ (٣٦٤,٧١٨) ريال سعودي وذلك وفقاً لشروط العقد المبرم مع الشركة

### عقد تأمين شركة ملاذ للتأمين وإعادة التأمين:

قامت الشركة بتجديد عقد التأمين المبرم مع شركة ملاذ للتأمين وإعادة التأمين، وتم إصدار وثيقة تأمين برقم ١٠٠٠٦١٧/٠٠٠٢/٢١٠/٥٠٠٢/P وذلك لمدة سنة تمتد من ١٠/١٢/٢٠١٠ م وتنتهي في ٩/١٢/٢٠١١ م وتبلغ قيمة الإشتراك السنوي ٦٧,٠١٦ ريال سعودي، بينما يصل مبلغ التغطية إلى (١٠٨,٠٨٨,٩٨٣) ريال سعودي يمثل مجموع قيمة أصول الشركة (المنقولة وغير المنقولة) بحسب الجدول التالي:

الأصول	التكلفة
المباني	١٥,٤١١,١٧٥
الألات	٩١,٤١٧,٢٨٩
الأثاث	٣٠٦,٨٥٤
أجهزة كهربائية	١٧٨,٧٣٢
مكيفات	١٣٧,٣٧٦
حاسبات آلي وبرامج	٦٣٧,٥٥٧
الأجمالي	١٠٨,٠٨٨,٩٨٣

## ٨-٨ العلامات التجارية

تمتلك شركة إتحاد مصانع الأسلاك علامة تجارية مسجلة لدى إدارة تسجيل العلامات التجارية في وزارة التجارة والصناعة بموجب شهادة تسجيل فئة (٦) رقم ١٠٨٩/٤٣ تاريخ التسجيل ١٨/٠٨/١٤٣٠ هـ الموافق ٠٨/٠٨/٢٠٠٩ م، تاريخ بدء الحماية ٢٦/٠٦/١٤٢٩ هـ الموافق ٠٧/٠٧/٢٠٠٨ م وتنتهي الحماية بتاريخ ٢٥/٠٦/١٤٣٩ هـ الموافق ١٣/٠٣/٢٠١٨ م ويمكن تمديد هذه الحماية لمدة أو مدد مماثلة بناء على طلب الشركة.

أما وصف العلامة فهو كالتالي:

كلمة أسلاك بحروف عربية ولا تينية باللون الأزرق والأسود ويعلوها رسم ثلاث مربعات بداخلها أشكال شبك وحديد تسليح وأعمدة ورسم علاقة كما بالشكل الموضح والحماية للعلامة في مجموعها.

## ٩-٨ الدعاوي والمطالبات القضائية

لسيت، شركة إتحاد مصانع الأسلاك، لتاريخه طرفاً بأي دعوى قضائية مقامة من قبلها أو بوجهها قد يكون لها تأثير سلبي على أعمالها. كما يؤكد مجلس الإدارة، بتاريخ نشرة الإصدار هذه، أن الشركة ليست طرفاً في أي دعاوى أو تحكيم أو إجراءات إدارية مجتمعة أو منفردة من شأنها التأثير سلباً على وضع الشركة المالي أو نتائج عملياتها.



## ٨-١ مراقب الحسابات

يكون للشركة مراقب حسابات أو أكثر من المراقبين المعتمدين في المملكة تعيينه الجمعية العامة سنوياً وتحدد مكافأته ويجوز لها إعادة تعيينه.

لمراقب الحسابات في كل وقت حق الإطلاع على دفاتر الشركة وسجلاتها وغير ذلك من الوثائق وله أيضاً أن يطلب البيانات والإيضاحات التي يرى ضرورة الحصول عليها وله أيضاً أن يحقق موجودات الشركة والتزاماتها.

وعلى مراقب الحسابات أن يقدم إلى الجمعية العامة السنوية تقريراً يتضمن موقف الشركة من تمكينه من الحصول على البيانات والإيضاحات التي طلبها، وما يكون قد كشفه من مخالفات لأحكام نظام الشركات أو أحكام هذا النظام ورأيه في مدى مطابقتها حسابات الشركة للواقع.

## ٨-١١ العمولات

يقر مجلس الإدارة بأن الشركة لم تمنح أي تخفيضات أو عمولات أو وساطات أو مكافآت غير نقدية لأي من أعضاء مجلس الإدارة أو العضو المنتدب أو المطور أو الخبراء خلال السنتين السابقتين مباشرة لتاريخ تقديم طلب إدراج الأسهم تتعلق بإصدار أو بيع أي من أسهم الشركة.

## ٨-١٢ إستمرار الأنشطة

لم يكن هناك أي توقف لنشاطات الشركة منذ إنشائها وحتى تاريخ هذه النشرة، ولا يعتزم مجلس الإدارة إجراء أي تعديلات جوهرية على طبيعة نشاطات الشركة. كما أنه لم يطرأ أي تغيير سلبي وجوهري على وضع الشركة المالي والتجاري خلال السنة الماضية أو السنة الحالية حتى صدور هذه النشرة.

## ٨-١٣ التعهد بتغطية الإكتتاب

ستقوم الشركة بتعيين شركة فالكيم للخدمات المالية كمتعهد بتغطية كامل الإكتتاب البالغ (٩,٧٥٠,٠٠٠) تسعة ملايين وسبعمائة وخمسون ألف سهم عادي تمثل ٣٠٪ من رأس مال الشركة وذلك وفقاً للشروط والأحكام الواردة في إتفاقية التعهد بالتغطية الموقعة بين الشركة ومتعهد بتغطية الإكتتاب.

## ٨-١٤ الديون والإلتزامات المحتملة

يؤكد أعضاء مجلس الإدارة أنه لا يوجد لدى الشركة أدوات دين أو قروض طويلة الأجل أو التزامات محتملة حتى تاريخ هذه النشرة باستثناء ما تم ذكره تحت القسم «الرسملة والمديونية» من هذه النشرة وبإستثناء إتفاقية التسهيلات المذكورة أدناه:

قرض صندوق التنمية الصناعية السعودي

تم توقيع هذه الإتفاقية، بتاريخ ١٤٢٩/٠٦/٠٣ هـ الموافق ٢٠٠٨/٠٦/٠٧ م، بين أطراف ثلاث وهم، السيد عبدالرحمن بن يحيى بن صالح اليحيا، المالك الوحيد للمصنع التقني لصناعة الدبابيس والمسامير («المؤسسة»)، وهي مؤسسة فردية قائمة بموجب أنظمة المملكة العربية السعودية ومسجلة في السجل التجاري لمدينة الرياض برقم (١٠١٠٢٧٥٠) وتاريخ ١٤١٣/٠٥/١٦ هـ الموافق ١٩٩٢/١١/١٢ م، والشركة وصندوق التنمية الصناعية السعودي.

تلتزم الشركة، بموجب هذه الإتفاقية، بدفع رصيد القرض غير المسدد، الممنوح من صندوق التنمية الصناعية السعودي للسيد عبدالرحمن بن يحيى بن صالح اليحيا، مالك المؤسسة، بموجب عقد القرض رقم (١٦٨٦) تاريخ ١٤٢٣/٠٣/١٦ هـ الموافق ٢٠٠٢/٠٥/٢٨ م، والبالغة قيمته (٢,٢٢٥,٠٠٠) مليونين ومائتين وخمسة وثلاثين ألف ريال سعودي بعد أن سددت المؤسسة المقرضة مبلغ (٥٥,٠٠٠) خمسة وخمسون ألف ريال سعودي.

ستقوم الشركة بتسديد هذا المبلغ على ٢٣ قسطاً نصف سنوي تبقياً لإتفاقية التعديل تاريخ ١٤٢٨/٠٣/٠٦ هـ الموافق ٢٠٠٧/٠٣/٢٥ م بعد التوقيع على سندات جديدة لأمر صندوق التنمية الصناعية السعودي.

كما تعهدت الشركة بالقيام بتعديل وثائق الرهن الموجودة لدى صندوق التنمية الصناعية السعودي وفقاً لما يحدده الصندوق ويراه كضماناً بحفظ حقوقه بموجب العقد رقم (١٦٨٦) المصنع التقني للدبابيس والمسامير.

ولقد أخذت الشركة على عاتقها هذا الموجب نتيجة عقد مباحة بينها وبين المؤسسة، تاريخ ١٤٢٩/٠٤/١٣ هـ الموافق ٢٠٠٨/٠٤/١٩ م، حيث إلتزمت الشركة بتحمل كافة إلتزامات المؤسسة تجاه صندوق التنمية الصناعية السعودي.

علماً أنه بموجب عقد المباحة إشترت الشركة موقع المصنع بما فيه عقد إيجار الموقع مع وزارة الصناعة والكهرباء إضافة إلى المنشآت والمعدات والمباني والسيارات والمكاتب وقطع الغيار والسيارات والبضائع والمواد كما شمل البيع الإسم التجاري للمصنع وعلاماته التجارية والترخيص التابعة له.

وقد بلغت قيمة شراء المصنع مع أصوله وإسمه التجاري مبلغ (٤,٠٠٠,٠٠٠) أربعة ملايين ريال سعودي إضافة إلى تحويل رصيد قرض صندوق التنمية الصناعية السعودي البالغة قيمته (٢,٢٢٥,٠٠٠) مليونين ومائتين وخمسة وثلاثين ألف ريال سعودي. وبناءً على تقييم المواد الخام والمنتجات المصنعة فقد بلغت قيمتها (١,٢٢٣,٠٠٠) مليون وثلاثمائة وإثنان وثلاثون ريال سعودي.

وقد وقع الإتفاقية المذكورة أعلاه السيد خالد بن سعد الكنهل، العضو المنتدب مفوضاً بموجب قرار مجلس الإدارة تاريخ ١٤٢٩/٠٥/٢٩ هـ الموافق ٢٠٠٨/٠٦/٠٤ م.

وبتاريخ ١٤٣١/٠٢/٢٦ هـ الموافق ٢٠١٠/٠٢/١٠ م دفعت الشركة رصيد القرض رقم (١٦٨٦) لصندوق التنمية الصناعية السعودي والبالغة قيمته (٢,١١٠,٠٠٠) مليونان ومائة وعشرة آلاف ريال سعودي بموجب شيك صادر من مصرف الراجحي بالرقم (٧٦٨٨٩٧) تاريخ ١٤٣١/٠٢/٢٦ هـ الموافق ٢٠١٠/٠٢/١٠ م. وقد إستلم صندوق التنمية الصناعية السعودي الشيك بموجب إيصال إستلام شيك تاريخ ١٤٣١/٠٢/٢٦ هـ الموافق ٢٠١٠/٠٢/١٠ م.



وقد توجهت الشركة بخطاب لإدارة صندوق التنمية الصناعية السعودي طالبة القيام بالإجراءات اللازمة لإلغاء أي رهونات على آلات أو ممتلكات للشركة وإبراء ذمتها، وعليه فقد إستلمت الشركة خطاب بتاريخ ٣٠ / ٤ / ١٤٢٢ هـ من قبل صندوق التنمية الصناعية السعودي يفيد بأنه لاتوجد أية علاقة إقراضية بين الصندوق والمصنع التقني لإنتاج الدبابيس والمسامير.

وقد توجهت الشركة بخطاب لإدارة صندوق التنمية الصناعية السعودي طالبة القيام بالإجراءات اللازمة لإلغاء أي رهونات على آلات أو ممتلكات للشركة وإبراء ذمتها.

## ٨-١٥ الرهونات والأعباء والحقوق على ممتلكات الشركة

بتاريخ ٢٦/٠٢/١٤٣١ هـ الموافق ١٠/٠٢/٢٠١٠م دفعت الشركة رصيد القرض رقم (١٦٨٦) لصندوق التنمية الصناعية السعودي والبالغة قيمته (٢,١١٠,٠٠٠) مليونان ومائة وعشرة آلاف ريال سعودي. كما قد توجهت الشركة بخطاب لإدارة صندوق التنمية الصناعية السعودي طالبة القيام بالإجراءات اللازمة لإلغاء أي رهونات على آلات أو ممتلكات للشركة وإبراء ذمتها، وعليه فقد إستلمت الشركة خطاب بتاريخ ٣٠ / ٤ / ١٤٢٢ هـ من قبل صندوق التنمية الصناعية السعودي يفيد بأنه لاتوجد أية علاقة إقراضية بين الصندوق والمصنع التقني لإنتاج الدبابيس والمسامير.

بناءً عليه يؤكد أعضاء مجلس إدارة الشركة بأنه لا توجد أية رهونات أو حقوق أو أعباء على ممتلكاتها لغاية تاريخ هذه النشرة غير تلك المذكورة أعلاه.

## ٨-١٦ الموافقات

تم أخذ موافقة كل من المستشار المالي والمستشار القانوني ومستشار السوق وباقي المستشارين والجهات المستلمة على إدراج إسمائهم وشعاراتهم بالصيغة الواردة في هذه النشرة كما أنه لم يتم سحب أي من تلك الموافقات. كما نشير إلى أنه ليس لأي من المستشارين أو من يعمل لديهم أو أي من أقاربهم أسهماً في الشركة أو أي مصلحة مهما كان نوعها.

## ٩ مناقشة الإدارة وتحليلها للمركز المالي ونتائج العمليات

تستند مناقشة الإدارة للوضع المالي لشركة إتحاد مصانع الأسلاك ونتائج أعمالها على القوائم المالية الافتراضية للسنة المنتهية في ٣١ ديسمبر ٢٠٠٨ م والقوائم المالية المراجعة للسنتين المنتهية في ٣١ ديسمبر ٢٠٠٩ م و ٣١ ديسمبر ٢٠١٠ م والإيضاحات المتعلقة بهما، والتي تم مراجعتها من قبل ديلويت آند توش - محاسبون عاملون.

تحتوي مناقشة الإدارة وتحليلها للمركز المالي ونتائج أعمالها على القوائم المالية المتوقعة التي تتضمن عوامل مخاطر غير مؤكدة، قد تختلف النتائج الفعلية للشركة عن القوائم المالية المتوقعة وذلك للعديد من العوامل المختلفة، والتي تم مناقشتها من خلال نشرة الإصدار هذه، وخصوصاً في قسم (عوامل المخاطرة).

### ٩-١ إقرار مجلس الإدارة بصحة المعلومات المالية

يقر مجلس إدارة الشركة بصحة المعلومات الموضحة في نشرة الإصدار وأنها مأخوذة بالكامل من القوائم المالية المراجعة للشركة دون أي تغييرات جوهرية وأنه قد تم إعداد القوائم المالية وفقاً للمعايير المحاسبية الصادرة عن الهيئة السعودية للمحاسبين القانونيين.

كما يقر مجلس الإدارة بعدم وجود أي تغيير سلبى جوهري في الوضع المالي والتجاري للشركة خلال السنوات الثلاثة السابقة ٢٠٠٨، ٢٠٠٩ م و ٢٠١٠ م بالإضافة إلى الفترة من ٣١ ديسمبر ٢٠١٠ م وحتى تاريخ نشرة الإصدار.

كما يؤكد أعضاء مجلس الإدارة بأن الشركة سيكون لديها ما يكفي من الأموال لتلبية متطلبات رأس المال العامل لمدة ١٢ شهراً بعد الإكتتاب العام.

### ٩-٢ خلفية عامة

تأسست الشركة بتاريخ ١٤١١/٠٣/٢٠هـ الموافق ١٠/١٠/١٩٩٠م كشركة ذات مسؤولية محدودة بإسم «شركة أسلاك الخليج للتربيط المحدودة»، وقد أُنشئت عقد تأسيسها لدى الكاتب العدل في الرياض بتاريخ ١٥/٠٢/١٤١١هـ الموافق ٠٦/٠٩/١٩٩٠م بالصحيفة (٩٨/٩٧) عدد (٧٠٣) من المجلد رقم (٩) وقد قُيدت بالسجل التجاري في مدينة الرياض بالرقم (١٠١٠٠٧٩١٩٥) بتاريخ ٢٠/٠٣/١٤١١هـ.

يتمثل نشاط الشركة في صناعة مجموعة من الأسلاك الحديدية تستهدف من خلالها مجموعة من الشرائح الاستهلاكية المختلفة، منها على سبيل المثال لا الحصر شركات المقاولات حيث تنتج الشركة حديد التسليح وشبك التسليح وأسلاك التريبط المعدنية للخرسانة والمسامير الصلبة والمسامير الخشبية، والشركات والمؤسسات الزراعية حيث تمدّها بأسلاك اللبنة وشبك الأسوار والأسلاك الشائكة، كما تستهدف محلات مغاسل الملابس المنتشرة في المملكة حيث تزودها بعلاقات الملابس بأنواع وخامات متعددة، بالإضافة إلى شرائح أخرى غير محددة تزودها بالأسلاك المطلية والأسلاك المسحوبة والمجلفنة حسب الطلب.

وقد قامت الشركة بزيادة رأس مالها من (١٥٠,٠٠٠,٠٠٠) مائة وخمسون مليون ريال سعودي إلى (٢٠٦,٥٠٠,٠٠٠) مئتان وستة ملايين وخمسمائة ألف ريال سعودي مقسمة إلى (٢٠,٦٥٠,٠٠٠) عشرون مليون وستمائة وخمسون ألف سهم، بقيمة إسمية قدرها (١٠) عشرة ريالات سعودية، وذلك من خلال رسملة الأرباح المبقاة بالإضافة إلى كامل رصيد جاري الشركاء الظاهر بالقوائم المالية كما هي ١٤٢٧/١٢/١٠هـ الموافق ٢١/١٢/٢٠٠٦م، وقد تم توزيع الأسهم على الشركاء.

وفي تاريخ ٢٨ / ٤ / ١٤٣٢ هـ الموافق ٢ / ٤ / ٢٠١١ م قامت الشركة بزيادة رأس مالها من ٢٠٦,٥ مليون ريال سعودي إلى ٣٢٥ مليون ريال سعودي مقسم إلى ٣٢,٥ مليون سهم عادي، بقيمة إسمية قدرها (١٠) عشرة ريالات سعودية للسهم الواحد وذلك من خلال رسملة ١١٨,٥ مليون ريال سعودي (١٥,٤١٥,٩٤ ريال من الأرباح المبقاة و ٢٤,٠٨٤,٦٦٨ من الإحتياطي النظامي) وقد تم توزيع الأسهم على الشركاء.

### ٩-٣ السياسات المحاسبية

تم إعداد القوائم المالية المدققة وفقاً لأساس الاستحقاق المحاسبي ومبدأ التكلفة التاريخية وفقاً للمعايير المحاسبية الصادرة عن الهيئة السعودية للمحاسبين القانونيين.

يتطلب إعداد القوائم المالية المراجعة قيام الإدارة بعمل تقديرات وتوقعات مستقبلية وقد تم تحديد السياسات المحاسبية الرئيسية للشركة في الإيضاحات الخاصة بالقوائم المالية المراجعة للشركة، والمتضمنة في أقسام أخرى من هذه النشرة.

### ٩-٤ نتائج العمليات التشغيلية

#### ٩-٤-١ قائمة الدخل

نمت الأرباح الصافية للشركة من ٧٧ مليون ريال في عام ٢٠٠٨ م لتصل إلى ١١٥,٧ مليون ريال في عام ٢٠١٠ م محققة بذلك معدل نمو مركب بلغ ٢٢,٦٪. ويبين الجدول أدناه قائمة الدخل الافتراضية للشركة للعام ٢٠٠٨ م، وقوائم الدخل الفعلية للأعوام ٢٠٠٩ م و ٢٠١٠ م.

جدول رقم (١٠-١) قائمة الدخل:

ألف ريال سعودي	٢٠٠٨ م	٢٠٠٩ م	٢٠١٠ م	معدل النمو السنوي المركب ١٠-٠٨
المبيعات	٤٩٤,٠٧٧	٤١٦,٧٧٣	٥٧٠,٥٩٩	٧,٥%
تكلفة المبيعات	(٣٨١,٤٩٨)	(٣١١,٨٩١)	(٤٣٨,٤٨٩)	٧,٢%
الربح الإجمالي	١١٢,٥٧٩	١٠٤,٨٨٢	١٣٢,١١١	٨,٣%
مصاريف بيع وتوزيع	(٤,٣٢٩)	(٤,٦٦٦)	(٦,٧٢٨)	٢٤,٧%
مصاريف عمومية وإدارية	(٨,٤١٩)	(٧,٢٨٦)	(٨,٦٧١)	١,٥%
الربح من الاعمال	٩٩,٨٣١	٩٢,٩٣٠	١١٦,٧١٢	٨,١%
صافي الإيرادات والمصاريف الأخرى	١,٩٧٢	(٦٧)	(٩٩٦)	-
خسائر هبوط أسعار المخزون	(٢٤,٨١١)	-	-	-
الربح الصافي للسنة	٧٦,٩٩٢	٩٢,٨٦٣	١١٥,٧١٦	٢٢,٦%

المصدر: القوائم المالية الإقرائية المراجعة لشركة إنتاج مصانع لعام ٢٠٠٨ م والقوائم المالية المراجعة لعامي ٢٠٠٩ و ٢٠١٠ م

٩-٤-٢ المبيعات

شهدت مبيعات شركة إنتاج مصانع الأسلاك انخفاضاً نسبياً خلال عام ٢٠٠٩ م مقارنة بعام ٢٠٠٨ م حيث بلغت نسبة الإنخفاض ١٥,٦ ٪ كنتيجة طبيعية لإنخفاض أسعار الحديد العالمية ابتداءً من الربع الرابع للعام ٢٠٠٨ م واستمراراً إلى منتصف عام ٢٠٠٩ م والذي يعتبر المادة الخام الرئيسية لمنتجات الشركة مما أدى إلى إنخفاض أسعار بيع المنتجات حيث إنخفض متوسط أسعار بيع منتجات الشركة بما نسبته ٤٠٪ تقريباً عن متوسط الأسعار في عام ٢٠٠٨ م، في الوقت الذي استطاعت الشركة زيادة حجم الكميات المباعة خلال نفس العام حيث إرتفعت إجمالي الكميات المنتجة والمباعة من ٨٩,٤ ألف طن في عام ٢٠٠٨ م إلى ١٢٢,٩ ألف طن في عام ٢٠٠٩ م مسجلة بذلك إرتفاعاً بلغت نسبته حوالي ٣٧,٥٪. أما في عام ٢٠١٠ م فقد شهدت المبيعات إرتفاعاً ملحوظاً بلغت نسبته ٣٧٪ عن مبيعات ٢٠٠٩ م نتيجة لزيادة حجم الطلب المحلي على المنتجات الحديدية خلال عام ٢٠١٠ م من جهة ونتيجة لإرتفاع الطاقة الإنتاجية لدى الشركة من جهة أخرى. هذا ونمت المبيعات خلال الفترة من عام ٢٠٠٨ م إلى عام ٢٠١٠ م بمعدل نمو مركب بلغ ٧,٥٪.

تم تسجيل خسائر هبوط أسعار المخزون خلال العام ٢٠٠٨ م بما قيمته ٢٤,٨ مليون ريال وذلك نتيجة للإنخفاض الحاد في أسعار الحديد عالمياً مما أدى إلى إنخفاض القيمة السوقية لكميات المخزون المشتراه خلال العام ٢٠٠٨ م

وبتحليل صافي أرباح الشركة من عام ٢٠٠٨ م إلى ٢٠١٠ م نجد أنها إرتفعت من ٧٧ مليون ريال في عام ٢٠٠٨ م إلى ١١٥,٧ مليون ريال في عام ٢٠١٠ م مسجلة بذلك بمعدل نمو مركب بلغ ٢٢,٦٪.

وإذا ما أستبعدنا خسائر هبوط أسعار المخزون المسجلة في عام ٢٠٠٨ م نجد أن أرباح الشركة قبل خسائر هبوط أسعار المخزون إنخفضت بماسبته ٨,٧٪ في عام ٢٠٠٩ م مقارنة بأرباح ٢٠٠٨ م وذلك نتيجة لإنخفاض قيمة مبيعات الشركة خلال العام ٢٠٠٩ م.

جدول رقم (١٠-٢) تحليل مبيعات الشركة:

ألف ريال سعودي	٢٠٠٨	نسبة النمو السنوي %	٢٠٠٩	نسبة النمو السنوي %	٢٠١٠	معدل النمو السنوي المركب ١٠-٠٨
حديد التسليح	١٢٩,٦٤٨	٢٠%	١٥٥,٠٢٦	٨٣%	٢٨٤,٠٥٣	٤٨%
حديد معدل						
أسلاك مسحوية مجلفنة						
أسلاك مجلفنة	٤٦,١٣٨	(٣٣%)	٣١,١٤٠	٤٩%	٤٦,٥٤٩	٠,٤%
علاقات ملايس	٣٧,٠٧٩	٢٠%	٤٤,٤٠١	١٦%	٥١,٦٧٢	١٨,٠%
شبكة تسوير	٧,٤٤٦	(١٨%)	٦,٠٩٢	١٩%	٧,٢٧٩	(١,١%)
سلك مجلفن خام	٩٠,٦٦٣	(١٠%)	٨١,٦٣٣	٢٩%	١٠٥,٥٠٠	٧,٩%
إجمالي مبيعات الأسلاك المسحوية المجلفنة						
أسلاك مليئه						
أسلاك تربيط اللبانة	١٥٧,٨٠٣	(٥٢%)	٧٥,٠٧٢	(١١%)	٦٦,٧٠٦	(٣٥,٠%)
سلك أسود						
مسمار	٥٤,٣٥٥	(٤%)	٥١,٩٥٢	٩%	٥٦,٨٤٣	٢,٣%
سلك أسود خام وسلك أسود مسحوب	٢٤,٧١٥	(٤١%)	١٤,٦٦٠	١٦%	١٧,٠٣٩	(١٧,٠%)
إجمالي السلك الأسود	٧٩,٠٧٠	(١٦%)	٦٦,٦١٢	١١%	٧٣,٨٨٢	(٣,٣%)
منتجات أخرى	٣٦,٨٩٣	٤%	٣٨,٤٣٠	٥%	٤٠,٤٥٨	٤,٧%
إجمالي المبيعات	٤٩٤,٠٧٧	(١٦%)	٤١٦,٧٧٣	٣٧%	٥٧٠,٥٩٩	٧,٥%

المصدر: تقارير إدارة شركة إنتاج مصانع الأسلاك

ارتفع إجمالي مبيعات الشركة خلال العام ٢٠١٠ بما نسبته ٣٧٪ عن عام ٢٠٠٩ ويعود ذلك نسبياً إلى الإرتفاع القياسي في مبيعات حديد التسليح حيث إرتفعت لتصل إلى ٢٨٤,١ مليون ريال مقارنة بمبلغ ١٥٥ مليون ريال في عام ٢٠٠٩ مسجلة بذلك نسبة إرتفاع بلغت نسبته ٨٣,٢٪ مقارنة بعام ٢٠٠٩ وبمعدل نمو سنوي مركب بلغ ٤٨٪ خلال الثلاث سنوات الماضية، كما إرتفعت نسبة مبيعات حديد التسليح إلى إجمالي مبيعات الشركة من ٣٧٪ في عام ٢٠٠٩م لتصل إلى ٤٩,٨٪ في عام ٢٠١٠

خلال عام ٢٠٠٨ شكلت الزيادة في مبيعات حديد التسليح السبب الرئيسي في إرتفاع مبيعات الشركة حيث بلغت زيادة مبيعات حديد التسليح ١١٢,٨ مليون ريال وتلتها مبيعات السلك المسحوب التي إرتفعت بمبلغ ١١٠,٥ مليون ريال. بينما في عام ٢٠٠٩ فقد إنخفضت مبيعات الشركة بما نسبته ١٥,٦٪ نتيجة لإنخفاض أسعار بيع المنتجات حيث إنخفض متوسط أسعار بيع منتجات الشركة بما نسبته ٤٠٪ تقريباً عن متوسط الأسعار في عام ٢٠٠٨م كما كان للإنخفاض في مبيعات الأسلاك السوداء المسحوبة والمجلفنة الدور الرئيسي في إنخفاض إجمالي مبيعات الشركة في حين زادت كل من مبيعات حديد التسليح ومبيعات المنتجات الأخرى ب ٤,٢٥ مليون ريال و ١,٥ مليون ريال على التوالي.

من جهة أخرى فقد إنخفضت مبيعات الأسلاك المسحوبة (المجلفنة، المليئة، أسلاك سوداء) من ٢٢٧,٥ مليون ريال في عام ٢٠٠٨ إلى ٢٤٦,١ مليون ريال في عام ٢٠١٠ وذلك نتيجة لتوجه الشركة في التركيز على زيادة حصتها السوقية من حديد التسليح، وأدى هذا الإنخفاض إلى تقليص نسبة مبيعات الأسلاك المسحوبة من إجمالي مبيعات الشركة من ٦٦,٣٪ في عام ٢٠٠٨ إلى ٤٣,١٪ في عام ٢٠١٠.

وتنقسم الأسلاك المسحوبة إلى أسلاك مجلفنة و أسلاك مليئة وأسلاك سوداء وقد شكلت مبيعات الأسلاك المليئة (أسلاك تربيط اللبانة) القسم الأكبر من إجمالي مبيعات السلك المسحوب خلال عام ٢٠٠٨ وذلك بنسبة ٤٨٪ ولكن تراجعت هذه النسبة لتمثل فقط ٢٧٪ من إجمالي مبيعات الأسلاك المسحوبة في عام ٢٠١٠. ويعود ذلك لإنخفاض مبيعات أسلاك تربيط اللبانة نتيجة لإنخفاض الطلب من قبل المزارعين على منتجات أسلاك تربيط اللبانة بسبب قرارات الدولة بشأن تقليل الدعم الحكومي الزراعي بهدف تخفيض الإنتاج الزراعي في المملكة سعياً من الدولة في الحفاظ على مصادر المياه. في المقابل، بلغ متوسط نسبة مبيعات الأسلاك المجلفنة إلى إجمالي مبيعات الأسلاك المسحوبة حوالي ٣٦٪ خلال الفترة الممتدة من ٢٠٠٨ إلى ٢٠١٠، هذا وقد سجلت مبيعات الأسلاك المجلفنة إرتفاعاً بمعدل نمو سنوي مركب بلغ حوالي ٨٪ خلال الفترة (٢٠٠٨ - ٢٠١٠).

أما فيما يتعلق بمنتجات الأسلاك السوداء فقد حققت نمواً بنسبة ١١٪ خلال عام ٢٠١٠ عما كانت عليه في عام ٢٠٠٩ بعد أن شهدت إنخفاضاً خلال العام ٢٠٠٩ بنسبة ١٦٪ كما شكل إجمالي مبيعات الأسلاك السوداء مانسبته ٣٠٪ من إجمالي مبيعات الأسلاك المسحوبة والمجلفنة خلال العام ٢٠١٠.

## ٩-٤-٣ تكلفة المبيعات وهامش الربح الإجمالي

جدول رقم (٣-١٠) هامش الربح الإجمالي:

ألف ريال سعودي	٢٠٠٨	٢٠٠٩	٢٠١٠
المبيعات	٤٩٤,٠٧٧	٤١٦,٧٧٣	٥٧٠,٥٩٩
تكلفة المبيعات	(٣٨١,٤٩٨)	(٣١١,٨٩٢)	(٤٣٨,٤٨٩)
الربح الإجمالي	١١٢,٥٧٩	١٠٤,٨٨٠	١٣٢,١١١
هامش الربح الإجمالي	٢٢,٨٪	٢٥,٢٪	٢٣,١٪

المصدر: القوائم المالية الإفتراضية المراجعة لشركة إنتاج مصانع لعام ٢٠٠٨م والقوائم المالية المراجعة لعامي ٢٠٠٩ و ٢٠١٠م

بلغ معدل النمو السنوي المركب لتكلفة المبيعات ٧,٢٪ بين عامي ٢٠٠٨ و ٢٠١٠. ويعود السبب في ذلك إلى الزيادة الكمية في إنتاج الشركة حيث إرتفع إجمالي كميات الإنتاج من ٨٩,٤ ألف طن في عام ٢٠٠٨م إلى ١٧٠,٤ ألف طن في عام ٢٠١٠م مقارنة بزيادة أسعار المواد الخام. بينما إنخفضت التكلفة بين عامي ٢٠٠٨م و ٢٠٠٩م نتيجة لانخفاض أسعار المواد الخام عالمياً خلال عام ٢٠٠٩ مقارنة بالأسعار القياسية التي وصلت إليها في النصف الأول من عام ٢٠٠٨.

كما إنخفض هامش الربح الإجمالي خلال العام ٢٠١٠م نتيجة لإنخفاض أسعار بيع بعض المنتجات حيث إنخفض متوسط أسعار بيع منتجات الشركة بما نسبته ٤٠٪ تقريباً عن متوسط الأسعار في عام ٢٠٠٨م وتحليل الربح الإجمالي للشركة يتضح أن الشركة نجحت إلى حد كبير في الحفاظ على مستوى متقارب من الربحية رغم تذبذب أسعار المواد الخام بشكل كبير خلال الفترة (٢٠٠٨-٢٠١٠) مما يدل على قدرة الشركة في تمرير الزيادة في أسعار المواد الخام إلى المستهلك النهائي عن طريق عكس تلك الزيادة في أسعار منتجاتها.

هذا وتجدر الإشارة إلى أنه بعد اندماج الشركات الثلاث ضمن شركة إنتاج مصانع الأسلاك في عام ٢٠٠٦م، تم وضع خطة استراتيجية لتطوير منتجات حديد التسليح. واثراً بعض التجارب المحدودة في سنة ٢٠٠٦م، تم شراء الات خلال عام ٢٠٠٧م تقوم بتعديل وسحب حديد التسليح بقطري ٨ و ٩مليمتر، وهما صنفان عليهما طلب كبير في السوق السعودي خاصة في ظل نقص المعروض منهما في منطقة الرياض.

استطاعت الشركة الاستفادة من الوضع الاستثنائي للسوق خلال الثلاثة أرباع الأولى من عام ٢٠٠٨م وذلك من خلال تمرير الزيادة في أسعار المواد الخام إلى المستهلك النهائي مما انعكس إيجاباً على نسبة مجمل الربح خلال ذلك العام كما ذكر آنفاً. وعلى الرغم من الانخفاض الحاد لأسعار بيع المنتجات النهائية خلال الربع الأخير لاكثر من ٥٠٪ نتيجة انخفاض أسعار المواد الخام لسنة ٢٠٠٨م، حيث أن تأثير عمليات البيع بسعر أقل أحياناً من التكلفة خلال هذا الربع كان محدوداً، خاصة وأن معاملات البيع وحجم الطلب في السوق قد انخفض فعلاً خلال هذه الفترة، مما جعل مخزون آخر الفترة يتحمل جزءاً كبيراً من عبء الإنخفاض الحاد في الأسعار عن طريق الخسارة الناجمة عن تقييم المخزون في تاريخ ٣١ ديسمبر ٢٠٠٨م بسعر السوق الذي كان أقل من متوسط تكلفة مخزون الحديد الخام وتكلفة تصنيع المنتجات النهائية والمنتجات قيد التصنيع.

جدول رقم (٤-١٠) تكلفة المبيعات:

ألف ريال سعودي	٢٠٠٨	٢٠٠٩	٢٠١٠
تكلفة المواد الخام المستخدمة في التصنيع	٣٦٣,٢٦٨	٢٧٤,٨٦٠	٤٠٠,٠٣٤
العمالة المباشرة	٨,٥٤٦	٨,٠٠٠	٩,٤٤٠
مصاريف التصنيع	٢٥,٧٣٢	٢٦,٥٣٦	٢٨,٨٢٩
التغير في المواد تحت التصنيع	(٦,٤١٨)	٣,٦٠٧	(٤١٣)
التغير في الإنتاج التام	(٩,٦٣٠)	(١,١١٢)	٥٩٩
<b>إجمالي كلفة المبيعات</b>	<b>٣٨١,٤٩٨</b>	<b>٣١١,٨٩١</b>	<b>٤٣٨,٤٨٩</b>

المصدر: تقارير شركة إتحاد مصانع الأسلاك

شكلت تكلفة المواد المستخدمة في التصنيع القسم الأكبر من تكلفة المبيعات حيث بلغت بالمتوسط حوالي ٩٢٪ بين عامي ٢٠٠٨م و ٢٠١٠م.

أما مصاريف العمالة المباشرة فتشمل أجور العمال المرتبطين مباشرة بالتصنيع وملحقاته. وقد ارتفعت هذه المصاريف من ٨,٥ مليون ريال في عام ٢٠٠٨م إلى ٩,٤ مليون ريال في عام ٢٠١٠م بزيادة مقدارها حوالي ٩٠٠ الف ريال وبما نسبته ٦,٦٪ مقارنة بعام ٢٠٠٨. ويعود السبب في ارتفاع تكلفة العمالة نتيجة لارتفاع إجمالي كميات الإنتاج من ٨٩,٤ الف طن في عام ٢٠٠٨م إلى ١٧٠,٤ ألف طن في عام ٢٠١٠. هذا وقد إنخفضت نسبة مساهمة مصاريف العمالة المباشرة إلى إجمالي تكلفة المبيعات من ٢,٤٪ في عام ٢٠٠٨م إلى ٢,٢٪ في عام ٢٠١٠م.

أما مصاريف التصنيع فتتضمن البنود التالية:

جدول رقم (٥-١٠) مصاريف التصنيع:

ألف ريال سعودي	٢٠٠٨	٢٠٠٩	٢٠١٠
الإهلاك	١٢,٦٤٥	١٩,٢٨٧	٢٠,٠٦٨
مياه وكهرباء	٢,٧٥٦	٢,٠٠٥	٢,٥٠٠
صيانة وقطع غيار	١,٥٤٤	١,٧٨٦	٢,٧٣٥
تخليص جمركي	٣,٨٥٧	٤٤٠	٢٧
مصاريف نقل المواد الخام	٢,٦٤٣	٥٤٩	٤٧٣
مستلزمات إنتاج	٦٨١	٨٧٢	٩٠٧
غرامات ومصاريف حكومية	٤٣١	٧٦	٤٢
إيجار	٦٩٥	٤٣٣	٤٤٥
مصاريف أخرى	٤٨٠	١,٠٨٨	١,٦٣٢
<b>المجموع</b>	<b>٢٥,٧٣٢</b>	<b>٢٦,٥٣٦</b>	<b>٢٨,٨٢٩</b>

المصدر: تقارير شركة إتحاد مصانع الأسلاك

وكما هو موضح في الجدول السابق، فقد شكل مصروف الإهلاك القسم الأكبر من مصاريف التصنيع بنسبة بلغت ٦٤٪ بين عامي ٢٠٠٨م و ٢٠١٠م وقد ارتفعت مصاريف الإهلاك من ١٢,٦ مليون ريال في عام ٢٠٠٨م إلى ٢٠,١ مليون ريال في عام ٢٠١٠م وتعود أسباب ارتفاع مصروف الإهلاك إلى شراء آلات جديدة خصوصاً في عامي ٢٠٠٨م و ٢٠٠٩م إضافة إلى قرار إدارة الشركة بإهلاك آلات ومعدات الخط الإنتاجي القديم الخاص بالمنتجات المجلفة خلال عامي ٢٠٠٩م و ٢٠١٠م وذلك بعد إستبداله بخط إنتاج جديد مما أدى إلى ارتفاع مصروف الإهلاك خلال العامين ٢٠٠٩م و ٢٠١٠م بما قيمته ٨,٤ مليون و ٦,٩ مليون على التوالي.

كما شهدت مصاريف التخليص الجمركي إنخفاضاً ملحوظاً خلال العام ٢٠٠٩م نتيجة لقيام إدارة الشركة بإعادة تصنيف هذا البند وذلك تماشياً مع معايير المحاسبة السعودية حيث تم إظهار مصاريف التخليص الجمركي كجزء من تكلفة المشتريات بدلاً من اعتبارها جزءاً من المصاريف التصنيع غير المباشرة.

كما شهدت أيضاً مصاريف نقل المواد الخام إنخفاضاً خلال العام ٢٠٠٩م على النحو الظاهر في الجدول أعلاه نتيجة لقيام الشركة بإعادة توزيع الآلات والمعدات الخاصة بها من فرع لآخر بحيث يكون كل فرع متخصص في نوع معين من المنتجات مما أدى إلى إنخفاض هذه التكاليف بشكل كبير.

كما يمثل بند الغرامات والمصاريف الحكومية إجمالي الرسوم الحكومية لمعاملات الشركة بالإضافة إلى المخالفات المرورية، بينما يتضمن بند المصاريف الأخرى كافة الرسوم والمعاملات ومصاريف صناعية متنوعة ومصاريف نقل المخلفات الصناعية.

كما مثل إجمالي مصاريف التصنيع مانسبته ٥٪ من إجمالي مبيعات الشركة خلال العام ٢٠٠٨م، وارتفعت هذه النسبة بشكل طفيف خلال العام ٢٠٠٩م نتيجة لإنخفاض مبيعات الشركة خلال هذا العام، لتعود في عام ٢٠١٠م وتشكل مانسبته ٥٪ من إجمالي مبيعات الشركة.

## ٩-٤-٤ المصاريف التشغيلية

ارتفعت المصاريف التشغيلية من ١٢,٧ مليون ريال في عام ٢٠٠٨م إلى ١٥,٤ مليون ريال في عام ٢٠١٠م وذلك بمعدل إرتفاع سنوي مركب بلغ ٩,٩٪ وشكلت المصاريف التشغيلية في المتوسط ما نسبته ٢,٧٪ من المبيعات الإجمالية للشركة خلال الفترة التاريخية. ويعود السبب في إرتفاع المصاريف التشغيلية انطلاقاً من عام ٢٠٠٨م إلى إرتفاع كل من الأجور والمرتببات ومصاريف النقل والعمولات البيعية والتي ترتبط في المجلد بإرتفاع مبيعات الشركة للفترة محل الدراسة.

### جدول رقم (٦-١٠) تفصيل المصاريف التشغيلية الإجمالية:

ألف ريال سعودي	٢٠٠٨	٢٠٠٩	٢٠١٠
رواتب وأجور وملحقاتها	٥,٦٨٥	٥,٧٥٢	٧,٥٧٨
أتعاب مهنية	١,٣١٥	١٧٦	٤٩٥
مصاريف نقل	٩٥٨	١,٢٦٠	٢,٣٤٩
أستهلاكات	٧٨٦	٨٦٧	١,٧٤٢
عمولات بيع	٦٨٤	١,٤٨٦	١,٦٥٥
خصومات	٦٣٢	-	-
مصاريف طبية	٥٦٥	٥٥٩	١٢٥
صيانة وإصلاحات	٢٩٨	١٢٧	١٤٨
مواد تعبئة وتغليف	٢٧٨	٩٤	٣٤
أخرى	١,٥٤٧	١,٦٢٩	١,٢٧٢
<b>المجموع</b>	<b>١٢,٧٤٨</b>	<b>١١,٩٥٠</b>	<b>١٥,٣٩٨</b>

المصدر: تقارير شركة إنتاج مصانع الأسلاك

بلغت المصاريف التشغيلية ما نسبته ٣٪ من إجمالي مبيعات الشركة خلال العام ٢٠٠٨م، وحافظت الشركة على مستوى ثابت لنسبة هذه المصاريف إلى إجمالي المبيعات حيث شكلت ما نسبته ٣٪ من إجمالي مبيعات الشركة خلال الأعوام ٢٠٠٩م و ٢٠١٠م

كما تنقسم المصاريف التشغيلية إلى مصاريف البيع والتوزيع والمصاريف الإدارية والعمومية. وتتكون مصاريف البيع والتوزيع بشكل رئيسي من مصاريف نقل المنتجات للعملاء و العمولات البيعية. وقد ارتفعت نسبة مساهمة مصاريف البيع والتوزيع في مجمل المصاريف التشغيلية من ٣٤٪ في عام ٢٠٠٨م إلى ٤٤٪ في عام ٢٠١٠م كنتيجة طبيعية لنمو مبيعات الشركة خلال هذه الفترة والتي حققت معدل نمو متراكم بلغ ٧,٥٪ خلال الفترة من عام ٢٠٠٨م إلى عام ٢٠١٠م.

بينما إنخفضت نسبة مساهمة المصاريف الإدارية والعمومية في مجمل المصاريف التشغيلية من ٦٦٪ في عام ٢٠٠٨م إلى ٥٦٪ في عام ٢٠١٠م. هذا وقد شكلت الرواتب والأجور النسبة الأكبر من المصاريف العمومية والإدارية خلال الفترة التاريخية الماضية.

ويعزى سبب إرتفاع الرواتب والأجور وملحقاتها في عام ٢٠١٠م إلى أن الشركة قامت بصرف مكافآت العاملين المتعلقة بعام ٢٠٠٩م خلال العام ٢٠١٠م ، بالإضافة إلى قيام الشركة برفع رواتب الإدارة التنفيذية الجديدة بالشركة وكذلك لإرتفاع مكافأة مدير عام الشركة عن العام السابق نتيجة لزيادة الربحية خلال العام ٢٠١٠م. بينما يعود سبب انخفاض المصاريف الطبية في عام ٢٠١٠م لإنخفاض القسط التأميني للموظف نظراً لقيام الشركة بالتعاقد مع شركة الاتحاد التجاري للتأمين التعاوني بدلاً من شركة الدرع العربي للتأمين الأمر الذي نتج عنه توفير ملحوظ في إجمالي أقساط التأمين المدفوعة هذا وقد شكلت المصاريف الإدارية والعمومية ما نسبته ١,٦٪ من إجمالي مبيعات الشركة خلال الأعوام ٢٠٠٨م و ٢٠٠٩م و ٢٠١٠م وفيما يلي جدول يوضح بنود المصاريف الإدارية العمومية للشركة خلال الفترة التاريخية.

### جدول رقم (٧-١٠) المصاريف الإدارية والعمومية:

ألف ريال سعودي	٢٠٠٨	٢٠٠٩	٢٠١٠
رواتب وأجور وملحقاتها	٤,٧٠٤	٤,٦٩٠	٦,٤٩٧
أتعاب مهنية	١,٣١٥	١٧٦	٤٩٥
أستهلاكات	٦٢١	٦١٠	٤٨٢
مصاريف طبية	٥٦٥	٥٥٩	١٢٥
صيانة وإصلاحات	٢٩٨	١٢٧	١٤٨
أخرى	٩١٦	١,١٢٣	٩٢٣
<b>المجموع</b>	<b>٨,٤١٩</b>	<b>٧,٢٨٥</b>	<b>٨,٦٧٠</b>

المصدر: تقارير شركة إنتاج مصانع الأسلاك

بينما يوضح الجدول التالي بنود مصاريف البيع والتوزيع للشركة خلال الأعوام ٢٠٠٨م، ٢٠٠٩م و ٢٠١٠م، حيث شكلت مصاريف البيع والتوزيع ما نسبته ١٪ من إجمالي مبيعات الشركة خلال الفترة التاريخية.

جدول رقم (٨-١٠) مصاريف البيع والتوزيع:

ألف ريال سعودي	٢٠٠٨	٢٠٠٩	٢٠١٠
مواد تعبئة وتغليف	٢٧٨	٩٤	٣٤
مصاريف نقل	٩٥٨	١,٢٦٠	٢,٣٤٩
عمولات بيع	٦٨٤	١,٤٨٦	١,٦٥٥
رواتب وأجور وملحقاتها	٩٨١	١,٠٦٢	١,٠٨١
خصومات	٦٢٢	-	-
استهلاكات	١٦٥	٢٥٧	١,٢٦٠
أخرى	٦٣١	٥٠٦	٣٤٩
المجموع	٤,٣٢٩	٤,٦٦٥	٦,٧٢٨

المصدر: تقارير شركة إتحاد مصانع الأسلاك

٥-٤-٩ الإيرادات (المصاريف) الأخرى

تمثل الإيرادات الأخرى الإيرادات الناتجة عن بيع الحديد الخردة بالإضافة إلى إيرادات بيع مواد التغليف (كرتون) التالفة. وقد شكلت الإيرادات الأخرى في المتوسط ٢,٠٪ من إجمالي مبيعات الشركة خلال عام ٢٠٠٨م. بينما لم تسجل الشركة أية إيرادات أخرى خلال الأعوام ٢٠٠٩م و ٢٠١٠م. وتمثل الإيرادات الأخرى المحققة في عام ٢٠٠٨م قيمة الكميات من الخردة التي تخلصت منها الشركة والتي كانت موجودة بالمصانع لإفصاح المجال أمام الآلات الجديدة وترتيب المصانع. وفي عام ٢٠٠٩م قامت الشركة بدفع مصاريف أخرى بقيمة ٦٧ ألف ريال تمثلت في خسائر استبعاد أصول و تسويات مصاريف سابقة. بينما إرتفعت المصاريف الأخرى في عام ٢٠١٠م إلى ما قيمته ٩٩٦ ألف ريال نتيجة الخسائر الرأسمالية عن استبعاد بعض الأصول الثابتة وذلك في إطار خطة الشركة في تحديث أصولها الانتاجية.

٦-٤-٩ خسائر هبوط قيمة المخزون

في نهاية سنة ٢٠٠٨م وفي ظل الإنخفاض الحاد في أسعار المواد الخام وأسعار بيع المنتجات تامة الصنع، قامت الشركة بتقييم المخزون لتحديد قيمته السوقية. ولدى مقارنة القيمة السوقية للمخزون مع تكلفته الفعلية المسجلة بالدفاتر، تبين أن القيمة السوقية أقل من التكلفة الفعلية. وبناء عليه، قامت الشركة بتخفيض القيمة الدفترية للمخزون لتصبح مساوية لقيمتها السوقية، متكبدة بذلك خسائر بلغت ٨,٢٤ مليون ريال عن سنة ٢٠٠٨م. كما تعمل الشركة حالياً في الإحتفاظ بالحد الأدنى من كميات المخزون اللازمة لتلبية الطلب المتوقع على منتجاتها لثلاثة أشهر قادمة.

٧-٤-٩ الربح الصافي السنوي (قبل إحتساب الزكاة والضرائب)

بلغ معدل النمو المركب لصافي الربح ما نسبته ٢٣٪ خلال الفترة من ٢٠٠٨م إلى ٢٠١٠م حيث نما صافي الربح من ٧٧ مليون ريال في عام ٢٠٠٨م إلى ١١٥,٠٧ مليون ريال في عام ٢٠١٠م. ويرجع هذا النمو إلى عدة عوامل من أهمها زيادة الطاقة الإنتاجية للشركة ورفع حصتها السوقية، وكذلك قدرة إدارة الشركة على الإحتفاظ بمستويات ثابتة تقريباً لنسب مصاريفها التصنيعية والتشغيلية والإدارية إلى إجمالي مبيعاتها كما تم توضيحه أعلاه مما مكن الشركة من زيادة أرباحها من خلال الإستفادة من زيادة حجم الطلب السوقي على منتجاتها، هذا وقد إرتفع هامش صافي أرباح الشركة من ١٦٪ خلال العام ٢٠٠٨ إلى ما نسبته ٢٠٪ خلال العام ٢٠١٠م.

٥-٩ المركز المالي

١-٥-٩ مناقشة المركز المالي

جدول رقم (٩-١٠) المركز المالي:

ألف ريال سعودي	٣١ ديسمبر ٢٠٠٨	٣١ ديسمبر ٢٠٠٩	٣١ ديسمبر ٢٠١٠
الموجودات			
الموجودات المتداولة			
التقديرة في البنوك والصندوق	٦٨,٦٧٦	٣٥,٢٤٢	٧٣,٦٩١
الذمم المدينة التجارية	٢٣,٠٠٢	٣٩,٢٣١	٥٣,٣٠٨
المخزون	٧١,٤٣٩	١٠٠,٠٠١	١٣٩,٠٧٢
مصاريف مدفوعة مقدما وأرصدة مدينة أخرى	٢٠,٠٥٠	١٩,٢٠٢	٨,٩٧٨
مجموع الموجودات المتداولة	١٨٣,١٦٧	١٩٣,٦٧٦	٢٧٥,٠٤٨
موجودات غير متداولة			
الممتلكات والآلات والمعدات	١١٧,١٢٦	١٠٩,١٥٩	١٠٩,٣٨٦
مجموع الموجودات	٣٠٠,٢٩٣	٣٠٢,٨٣٥	٣٨٤,٤٣٤

ألف ريال سعودي	٣١ ديسمبر ٢٠٠٨	٣١ ديسمبر ٢٠٠٩	٣١ ديسمبر ٢٠١٠
المطلوبات وحقوق الشركاء			
المطلوبات المتداولة			
الذمم الدائنة التجارية	١٠,١٦٧	٩,٢٣٧	٤٠,٤٣٨
أوراق الدفع	١٨,٨٢٠	-	-
الجزء المتداول من القرض طويل الأجل	١٠٠	١٣٥	-
مصاريف مستحقة ومطلوبات أخرى	٤,١٨٥	٤,٠٥٥	٦,٧٥٦
الزكاة وضريبة الدخل	٥,٩١٧	٦,٤٢٩	٦,٩٥٧
مجموع المطلوبات المتداولة	٣٩,١٨٩	١٩,٨٥٦	٥٤,١٥١
قرض طويل الاجل	٢,١١٠	١,٩٧٥	-
تعويضات نهاية الخدمة	٨١٢	١,٠٧٣	١,٥٦١
مجموع المطلوبات غير المتداولة	٢,٩٢٢	٣,٠٤٨	١,٥٦١
حقوق المساهمين			
رأس المال	٢٠٦,٥٠٠	٢٠٦,٥٠٠	٢٠٦,٥٠٠
الزيادة المقترحة في رأس المال	٠	-	-
إحتياطي نظامي	٧,٦٩٩	١٦,٢٣٥	٢٧,٨٠٦
جاري الشركاء	٠	٠	-
أرباح مستبقة	٤٣,٩٨٣	٥٧,١٩٦	٩٤,٤١٥
مجموع حقوق المساهمين	٢٥٨,١٨٢	٢٧٩,٩٣١	٣٢٨,٧٢٢
مجموع المطلوبات وحقوق المساهمين	٣٠٠,٢٩٣	٣٠٢,٨٣٥	٣٨٤,٤٣٤

المصدر: القوائم المالية الإفتراضية للمراجعة لشركة إتحاد مصانع لعام ٢٠٠٨م والقوائم المالية المراجعة لعامي ٢٠٠٩ و ٢٠١٠م

## ٢-٥-٩ النقدية في البنوك والصندوق

تراوحت النقدية في البنوك والصندوق بين ٦٨,٧ مليون ريال كما في ٣١ ديسمبر ٢٠٠٨م إلى ٧٢,٧ مليون ريال في ٣١ ديسمبر ٢٠١٠م، مشكلة بالمعدل ١٨٪ من إجمالي أصول الشركة و ٢٧٪ من إجمالي الأصول المتداولة للفترة من ٢٠٠٨م إلى ٢٠١٠م. ويعود السبب في انخفاض النقدية إلى ٣٥,٢ مليون ريال في ٣١ ديسمبر ٢٠٠٩م إلى قيام الشركة بدفع الالتزامات المستحقة عليها نتيجة لأوراق الدفع المصدرة والتي تتمثل بأوراق دفع للبنك وذلك عن اعتمادات مستندية. في مطلع عام ٢٠٠٩م بالإضافة إلى استمرار الشركة في إضافة أصول إنتاجية جديدة. أما في عام ٢٠١٠م فقد ارتفعت النقدية نتيجة لإرتفاع الأرباح التشغيلية وإرتفاع النقد المتولد عن العمليات التشغيلية للشركة.

## ٣-٥-٩ الذمم المدينة التجارية

شكلت الذمم المدينة في المتوسط ١١٪ من إجمالي الموجودات و ١٨٪ من الموجودات المتداولة للشركة خلال الفترة التاريخية الممتدة من عام ٢٠٠٨م إلى عام ٢٠١٠م، وشهد عام ٢٠٠٩م إرتفاعاً في إجمالي الذمم المدينة لتصل إلى ٣٩ مليون ريال على الرغم من إنخفاض إجمالي مبيعات الشركة وذلك نتيجة لقيام الشركة بإدخال منتجات جديدة متمثلة في حديد التسليح الأمر الذي تطلب من الشركة تغيير سياستها الإئتمانية لتلائم مع طبيعة العملاء الجدد لهذا الصنف بهدف زيادة حصتها السوقية في سوق حديد التسليح. لذا فقد قامت الشركة بالتوسع نسبياً في سياستها الإئتمانية مع عملاء هذا الصنف، أما في عام ٢٠١٠م فقد ارتفعت الذمم المدينة لتصل إلى ٥٢,٣ مليون ريال وذلك نتيجة طبيعية لمستويات النمو القياسية في قيمة مبيعات الشركة بشكل عام وفي مبيعات حديد التسليح بشكل خاص خلال العام. هذا وقد إرتفعت فترة التحصيل من ١٩ يوم كما في نهاية ٢٠٠٨م لتصل إلى ٣٠ يوم كما في نهاية عام ٢٠١٠م وقد تراوح متوسط الذمم المدينة إلى إجمالي المبيعات ما نسبته ٨٪ خلال الثلاثة اعوام الماضية.

## ٤-٥-٩ المخزون

شكل المخزون بالمعدل ما نسبته ٤,٨٪ من إجمالي الأصول المتداولة للشركة و ٣١٪ من إجمالي أصول الشركة خلال الفترة التاريخية الممتدة من عام ٢٠٠٨م إلى عام ٢٠١٠م. وسجلت مستويات المخزون إرتفاعاً ملموساً من ٧١ مليون ريال في العام ٢٠٠٨م إلى ١٣٩ مليون ريال في العام ٢٠١٠م. كنتيجة طبيعية لزيادة الطاقة الإنتاجية للشركة، هذا وقد إرتفعت فترة التخزين من ٦٠ يوماً كما في نهاية عام ٢٠٠٨م لتصل إلى ١٠٠ يوم بنهاية عام ٢٠١٠م ويعود سبب الإرتفاع إلى زيادة الطاقة الإنتاجية للشركة.

### جدول رقم (١٠-١٠) قيمة المخزون:

ألف ريال سعودي	٣١ ديسمبر ٢٠٠٨	النسبة إلى الإجمالي	٣١ ديسمبر ٢٠٠٩	النسبة إلى الإجمالي	٣١ ديسمبر ٢٠١٠	النسبة إلى الإجمالي
المواد الخام	٣٩,٣٣٥	٥٥,١٪	٧١,٦١٥	٧١,٦٪	١٠٨,٢٤٥	٧٧,٨٪
بضاعة تامة الصنع	٢٠,١٦٢	٢٨,٢٪	٢١,٢٧٤	٢١,٣٪	٢٠,٦٧٥	١٤,٩٪
قطع غيار	١,٤٦٦	٢,١٪	٢٤٣	٠,٢٪	٢,٩٦٧	٢,١٪



ألف ريال سعودي	٣١ ديسمبر ٢٠٠٨	النسبة إلى الإجمالي	٣١ ديسمبر ٢٠٠٩	النسبة إلى الإجمالي	٣١ ديسمبر ٢٠١٠	النسبة إلى الإجمالي
بضاعة تحت التصنيع	١٠,٤٧٦	%١٤,٧	٦,٨٦٩	%٦,٩	٧,٢٨٢	%٥,٢
يطرح / مخصص بضاعة راكدة	٠,٠٠	%٠,٠	٠	%٠,٠	(٩٧,٠)	(%٠,١)
<b>المجموع</b>	<b>٧١,٤٣٩</b>		<b>١٠٠,٠٠١</b>		<b>١٣٩,٠٧٢</b>	

المصدر: القوائم المالية الافتراضية المراجعة لشركة إنتاج مصانع لعام ٢٠٠٨م والقوائم المالية المراجعة لعامي ٢٠٠٩ و ٢٠١٠م

## ٥-٥-٩ مصاريف مدفوعة مقدما وأرصدة مدينة أخرى

شكلت المصاريف المدفوعة مقدما والأرصدة المدينة الأخرى بالمتوسط ما نسبته ٧٪ من إجمالي الأصول المتداولة و ٥٪ من إجمالي أصول الشركة خلال الفترة التاريخية الممتدة من عام ٢٠٠٨م إلى عام ٢٠١٠م. وقد شكلت الدفعات المقدمة للموردين القسم الأكبر من هذه المصاريف بمعدل بلغ ٦٣٪ خلال الفترة التاريخية حيث إنخفضت من ١٦ مليون ريال في عام ٢٠٠٨م إلى ٥,٩ مليون ريال في عام ٢٠١٠م ويعود هذا الانخفاض إلى تغير شروط الدفع مع بعض موردي المواد الخام كشركة الإمارات لصناعات الحديد من الدفع مقدما إلى الدفع بعد استلام المواد الخام.

### جدول رقم (١٠-١١) المصاريف المدفوعة مقدما والأرصدة المدينة الأخرى:

ألف ريال سعودي	٣١ ديسمبر ٢٠٠٨	النسبة إلى الإجمالي	٣١ ديسمبر ٢٠٠٩	النسبة إلى الإجمالي	٣١ ديسمبر ٢٠١٠	النسبة إلى الإجمالي
دفعات مقدمة لموردين	١٦,٢٥٤	%٨١,١	٨,١٥٦	%٤٢,٥	٥,٩٧٢	%٦٦,٥
ضمانات بنكية	١,٦٠٦	%٨,٠	٢,٥٤٨	%١٣,٣	١,٤٨٨	%١٦,٦
مستحقات موظفين	١,٠٠٥	%٥,٠	٩٩٩	%٥,٢	٥٥٤	%٦,٢
مصاريف مدفوعة مقدما	٦٦	%٠,٣	٤٥٠	%٢,٣	٦٩٦	%٧,٨
أخرى	١,١١٩	%٥,٦	٧,٠٤٩	%٣٦,٧	٢٦٨	%٣,٠
<b>المجموع</b>	<b>٢٠,٠٥٠</b>		<b>١٩,٢٠٢</b>		<b>٨,٩٧٨</b>	

المصدر: القوائم المالية الافتراضية المراجعة لشركة إنتاج مصانع لعام ٢٠٠٨م والقوائم المالية المراجعة لعامي ٢٠٠٩ و ٢٠١٠م

تعود المبالغ الأخرى المدرجة ضمن المصاريف المدفوعة مقدما والأرصدة المدينة الأخرى الى تسويات نهاية العام ما بين الحسابات الجارية بين الفروع والمركز الرئيسي التي تم إقفالها بتاريخ ٢ ابريل ٢٠١٠.

## ٦-٥-٩ الممتلكات والآلات والمعدات:

### جدول رقم (١٠-١٢) الأصول الثابتة:

ألف ريال سعودي	إجمالي التكلفة			مجمع الإهلاك			صافي القيمة الدفترية		
	٢٠٠٨	٢٠٠٩	٢٠١٠	٢٠٠٨	٢٠٠٩	٢٠١٠	٢٠٠٨	٢٠٠٩	٢٠١٠
أراضي	٢,٥٠٠	٢,٥٠٠	٢,٥٠٠	-	-	-	٢,٥٠٠	٢,٥٠٠	٢,٥٠٠
مباني	١٩,٠٥٠	٢١,٥٩٣	٢٢,١٧١	(٦,٣٢٥)	(٧,٢٩١)	(٧,٨٨٢)	١٢,٧٢٥	١٤,٣٠٢	١٤,٢٨٩
آلات ومعدات	١٥٥,٥٤٥	١٤٤,٨٥٨	١٥٨,٣٩١	(٥٨,٥٢٤)	(٧٠,١٠٠)	(٨٥,٤٦٢)	٩٧,٠٢١	٧٤,٧٥٩	٧٢,٩٢٩
سيارات ورافعات	٦,٥٤٩	٨,٧٠٤	٩,٦٥٤	(٤,٨٧٠)	(٥,٧٠٩)	(٦,٩٦١)	١,٦٧٩	٢,٩٩٥	٢,٦٩٣
معدات	٢٥٧	٢٥٧	٥١٠	(١٨٥)	(٢٠٠)	(٢٢١)	٧٢	٥٨	٢٨٩
أثاث ومفروشات	٣,٥٥٠	٤,٠٠٠	٤,٢٦٨	(٢,٢٤٦)	(٢,٦٩٠)	(٣,٠٣٧)	١,٣٠٤	١,٣٠٩	١,٢٣٠
أصول تحت الإنشاء	١,٨٢٥	١٣,٢٣٧	١٥,٤٥٦	-	-	-	١,٨٢٥	١٣,٢٣٦	١٥,٤٥٦
<b>المجموع</b>	<b>١٨٩,٢٧٦</b>	<b>١٩٥,١٤٩</b>	<b>٢١٢,٩٥٠</b>	<b>(٧٢,١٥٠)</b>	<b>(٨٥,٩٩٠)</b>	<b>(١٠٣,٥٦٤)</b>	<b>١١٧,١٢٦</b>	<b>١٠٩,١٥٩</b>	<b>١٠٩,٣٨٦</b>

المصدر: القوائم المالية الافتراضية المراجعة لشركة إنتاج مصانع لعام ٢٠٠٨م والقوائم المالية المراجعة لعامي ٢٠٠٩ و ٢٠١٠م

شكل صافي الممتلكات والآلات والمعدات في المتوسط نسبة ٣٤٪ من إجمالي أصول الشركة خلال الفترة من ٢٠٠٨م إلى ٢٠١٠م. وقد شهدت إجمالي تكلفة شراء الممتلكات والآلات والمعدات زيادة من ١٨٩,٢ مليون ريال في عام ٢٠٠٨م إلى ٢١٣ مليون ريال في عام ٢٠١٠م وتعزى هذه الزيادة بشكل رئيسي إلى الإستثمار في شراء آلات ومعدات جديدة وذلك لتلبية حاجة السوق من منتجات السلك المسحوب والتركيز على تطوير منتجات معينة خصوصاً حديد التسليح. كما قامت الشركة أيضاً في عام ٢٠٠٨م بشراء المصنع التقني بمبلغ ٦,٤ مليون

ريال وتم إضافة أصوله إلى أصول الشركة. وفي عام ٢٠٠٩م بلغت قيمة الاضافات ١٧,٦ مليون ريال تمثلت بصفة أساسية في الات سحب وتصنيع أسلاك وخطوط سحب. أما في عام ٢٠١٠م فبلغت الإضافات حوالي ٢٧ مليون ريال تمثلت فيما انفتحت الشركة على شراء ماكينات تقطيع وتعديل الأسلاك وماكينات شبكات التسليح وكذلك أفران التخميم مع العلم بأن هذه الأصول ما زالت تحت الإنشاء ولم يتم الإنتهاء منها في ٢١/١٢/٢٠١٠ م.

#### جدول رقم (١٠-١٣) قيمة الإضافات إلى الأصول:

ألف ريال سعودي	٢٠٠٨	٢٠٠٩	٢٠١٠
أراضي	.	.	-
مباني	٢,٨٩٣	١٢٠	-
آلات	١٠,٥٩٧	٧٠٣	١,٣٥٨
سيارات ورافعات	١,٣٢٢	٢,٣٠٥	٩٥٨
عدد و أدوات	١٣	.	٢٥٢
أثاث	٥٤٨	٤٤٩	٢٦٨
أصول تحت الإنشاء	١,٨٢٤	١٣,٩٩٤	٢٤,٣٨٩
<b>المجموع</b>	<b>١٧,١٩٨</b>	<b>١٧,٥٧١</b>	<b>٢٧,٢٢٥</b>

المصدر: القوائم المالية الافتراضية المراجعة لشركة إتحاد مصانع لعام ٢٠٠٨م والقوائم المالية المراجعة لعامي ٢٠٠٩ و ٢٠١٠م

#### ٧-٥-٩ الذمم الدائنة التجارية

تمثل الذمم الدائنة مبالغ مستحقة للموردين مقابل توريد مواد خام وغيرها من المواد اللازمة في عملية التصنيع. وقد مثلت الذمم الدائنة بالمتوسط ما نسبته ٥٢٪ من إجمالي المطلوبات المتداولة خلال الفترة التاريخية الممتدة من عام ٢٠٠٨م إلى عام ٢٠١٠م. حيث ارتفعت قيمة المديونية للموردين من ١٠,٢ مليون ريال كما في ٣١ ديسمبر ٢٠٠٨م لتصل إلى ٤٠,٤ مليون كما في ٣١ ديسمبر ٢٠١٠م و يعود ذلك إلى إرتفاع حجم مشتريات الشركة وخاصة من شركتي حديد سايبك وشركة الامارات لصناعات الحديد بهدف زيادة كميات الإنتاج من حديد التسليح والتي بلغت ٩٩,٧ الف طن بنهاية عام ٢٠١٠م.

#### ٨-٥-٩ أوراق الدفع

بلغت قيمة أوراق الدفع ١٨,٨ مليون ريال في ٣١ ديسمبر ٢٠٠٨م وهي عبارة عن أوراق دفع تم إصدارها لسداد اعتمادات بنكية أصدرت لشراء مواد خام. وقد تم سداد هذه الأوراق في مطلع العام ٢٠٠٩م. ويعود عدم وجود أوراق دفع في عامي ٢٠٠٩م و ٢٠١٠م لأن الشركة تقوم بسداد مشترياتها من المواد نقداً دون فتح اعتمادات مستندية لدى البنوك.

#### ٩-٥-٩ مصاريف مستحقة وأرصدة دائنة أخرى

شكلت المصاريف المستحقة والأرصدة الدائنة بالمتوسط ما نسبته ١٣٪ من إجمالي المطلوبات المتداولة خلال الفترة التاريخية الممتدة من عام ٢٠٠٨م إلى عام ٢٠١٠م، وتضمنت المصاريف المستحقة مصاريف تذاكر سفر مستحقة ومصاريف رواتب مستحقة ومصاريف كهرباء مستحقة وعمولات مستحقة. وقد ازداد حجم المصاريف التصنيعية والتشغيلية للشركة مع الإرتفاع في الإنتاج مما أدى إلى زيادة المصاريف المستحقة.

يتضمن بند (أخرى) الوارد أدناه إجمالي المصاريف المستحقة لموردي أفران التخميم التي تم إضافتها مؤخراً وتمثل هذه المبالغ ما نسبته ١٠٪ من قيمة هذه الأفران ومن المفترض أن يتم دفعها بعد بدء التشغيل

#### جدول رقم (١٠-١٤) المصاريف المستحقة:

ألف ريال سعودي	٢٠٠٨	٢٠٠٩	٢٠١٠
تذاكر سفر مستحقة	٨٨٨	١,٢٣٠	١,٢٥٧
دفعات مقدمة من العملاء	٩٩٥	٨٥٤	١,٩٢٨
مصاريف مستحقة	٩١٤	١,١٨٣	٢,٨٥٤
أخرى	١,٣٨٨	٧٨٩	٧١٧
<b>المجموع</b>	<b>٤,١٨٥</b>	<b>٤,٠٥٦</b>	<b>٦,٧٥٦</b>

المصدر: القوائم المالية الافتراضية المراجعة لشركة إتحاد مصانع لعام ٢٠٠٨م والقوائم المالية المراجعة لعامي ٢٠٠٩ و ٢٠١٠م

#### ١١-٥-٩ القرض طويل الأجل والجزء المتداول من القرض طويل الأجل

في عام ٢٠٠٨م تم شراء المصنع التقني من قبل شركة إتحاد مصانع الأسلاك ، والذي كان قد حصل على قرض من صندوق التنمية الصناعي. وبلغ الجزء غير المسدد من القرض مبلغ (٢,١) مليون ريال بنهاية عام ٢٠٠٩م، يشمل جزءاً متداولاً بقيمة (١٣٥) الف ريال، هذا وقد قامت الشركة بتاريخ ١٠ / ٢ / ٢٠١٠م بسداد كامل قيمة قرض صندوق التنمية الصناعي والبالغة قيمته (٢,١) مليون ريال.

## ٩-٥-١٢ تعويضات نهاية الخدمة

تم وضع احتياطي تعويضات نهاية الخدمة وفقاً لقانون العمل السعودي. وقد شكل الإحتياطي نسبة (٧,٧٪) من إجمالي الرواتب والمناقص الأخرى خلال الفترة التاريخية الممتدة من عام ٢٠٠٨م إلى عام ٢٠١٠م. وقد ارتفع مخصص نهاية الخدمة من ٨١٢ الف ريال عام ٢٠٠٨م إلى ١,٥٦١ الف ريال عام ٢٠١٠م نتيجة لتراكم سنوات الخدمة لدى الموظفين وزيادة الرواتب وزيادة عدد الموظفين.

## ٩-٥-١٣ مجموع حقوق المساهمين

بلغ مجموع حقوق المساهمين ٣٢٨,٧ مليون ريال في ٣١ ديسمبر ٢٠١٠م مقارنة بـ ٢٥٨,٢ مليون ريال في ٣١ ديسمبر ٢٠٠٨م. ويعود سبب الإرتفاع بشكل رئيسي إلى نمو صافي الأرباح خلال الفترة من ٢٠٠٨م إلى ٢٠١٠م حيث بلغ معدل النمو المركب مانسبته ٢٢,٦٪. هذا وقد استخدمت الشركة جزءاً من الأرباح المبقاة بالإضافة إلى كامل رصيد جاري الشركاء في عام ٢٠٠٨م لتمويل زيادة رأس المال من (١٥٠,٠) مليون ريال كما في ٣١ ديسمبر ٢٠٠٧م إلى (٢٠٦,٥) مليون ريال كما في ٣١ ديسمبر ٢٠٠٨م. وفي تاريخ ٢٨ / ٤ / ١٤٣٢ هـ الموافق ٢ / ٤ / ٢٠١١م قامت الشركة بزيادة رأسمالها من ٢٠٦,٥ مليون ريال سعودي إلى ٣٢٥ مليون ريال سعودي مقسم إلى ٣٢,٥ مليون سهم عادي، بقيمة اسمية قدرها (١٠) عشرة ريالات سعودية للسهم الواحد وذلك من خلال رسملة ١١٨,٥ مليون ريال سعودي (٣٣٢,٤١٥,٩٤ ريال من الأرباح المبقاة و ٦٦٨,٠٨٤,٢٤ من الإحتياطي النظامي)

## جدول رقم (١٠-١٥) حقوق الشركاء

المجموع	أرباح مستبقاة	جاري الشركاء	احتياطي نظامي	الزيادة في رأس المال	رأس المال	ألف ريال سعودي
٢١٢,٧٨٠	١١,٣٤٤	٤١,١٥٣	٣,٧٨٣	٦,٥٠٠	١٥٠,٠٠٠	الرصيد في ٣١ ديسمبر ٢٠٠٧
-	(٥,٠٦٤)	(٤١,١٥٣)	(٣,٧٨٣)	(٦,٥٠٠)	٥٦,٥٠٠	زيادة رأس المال
٧٦,٩٩٣	٧٦,٩٩٣	-	-	-	-	صافي الربح للسنة
(١,٤٤٤)	(١,٤٤٤)	-	-	-	-	تعديلات بخصوص الفترة من ١ يناير ٢٠٠٨ ولغاية ١٨ فبراير
(٢٥,٨١٣)	(٢٥,٨١٣)	-	-	-	-	أرباح موزعة
-	(٧,٦٩٩)	-	٧,٦٩٩	-	-	المحول للاحتياطي النظامي
(٤,٣٣٤)	(٤,٣٣٤)	-	-	-	-	الزكاة وضريبة الدخل
٢٥٨,١٨٢	٤٣,٩٨٣	-	٧,٦٩٩	-	٢٠٦,٥٠٠	الرصيد في ٣١ ديسمبر ٢٠٠٨
٩٢,٨٦٣	٩٢,٨٦٣	-	-	-	-	صافي الربح للسنة
-	(٩,٢٨٦)	-	٩,٢٨٦	-	-	المحول للاحتياطي النظامي
(٦٥,٢٣٦)	(٦٥,٢٣٦)	-	-	-	-	أرباح موزعة
(٥,٨٧٨)	(٥,٨٧٨)	-	-	-	-	الزكاة وضريبة الدخل
-	٧٥٠	-	(٧٥٠)	-	-	تعديلات بخصوص الفترة من ١ يناير ٢٠٠٨ حتى ١٨ فبراير ٢٠٠٨
٢٧٩,٩٣١	٥٧,١٩٦	-	١٦,٢٣٥	-	٢٠٦,٥٠٠	الرصيد في ٣١ ديسمبر ٢٠٠٩
(٣٠,٩٧٥)	(٣٠,٩٧٥)	-	-	-	-	توزيع أرباح عن عام ٢٠٠٩
(٢,٩٢٦)	(٢,٩٢٦)	-	-	-	-	إقفال ذمم الطرح
١١٥,٧١٦	١١٥,٧١٦	-	-	-	-	صافي ربح السنة
-	(١١,٥٧٢)	-	١١,٥٧٢	-	-	المحول للاحتياطي النظامي
(٢٥,٢٩٣)	(٢٥,٢٩٣)	-	-	-	-	توزيع أرباح عن عام ٢٠٠٩
(٦,٩٥٧)	(٦,٩٥٧)	-	-	-	-	الزكاة وضريبة الدخل
(٧٧٤)	(٧٧٤)	-	-	-	-	تعديل الزكاة المستحقة في سنة ٢٠٠٩
٣٢٨,٧٢٢	٩٤,٤١٥	-	٢٧,٨٠٧	-	٢٠٦,٥٠٠	الرصيد في ٣١ ديسمبر ٢٠١٠

المصدر: القوائم المالية الإقرضية المراجعة لشركة إتحاد مصانع لعام ٢٠٠٨م والقوائم المالية المراجعة لعامي ٢٠٠٩ و ٢٠١٠م

## ٩-٦ تحليل التدفقات النقدية

٩-٦-١ السيولة والوضع المالي

جدول رقم (١٠-١٦) السيولة والوضع المالي:

ألف ريال سعودي	٢٠٠٨	٢٠٠٩	٢٠١٠
الربح الصافي	٧٦,٩٩٢	٩٢,٨٦٣	١١٥,٧١٦
تعديلات تخص بنوداً غير نقدية	١٣,٨٨٣	٢٥,٨٣٣	٢٤,٢٩٤
تغيرات في الموجودات والمطلوبات العاملة	(٣,٥٤٠)	(٦٩,٣٨٣)	(١٩,١١٠)
صافي النقد المتوفر من/ (المستخدم في) الأنشطة التشغيلية	٨٧,٣٣٥	٤٩,٣١٣	١٢٠,٩٠٠
صافي النقد المتوفر من/ (المستخدم في) الأنشطة الإستثمارية	(١٦,٨٩٠)	(١٧,٤١٠)	(٢٤,٠٧٤)
صافي النقد المتوفر من/ (المستخدم في) الأنشطة التمويلية	(٢٣,٦٠٣)	(٦٥,٣٣٦)	(٥٨,٣٧٨)
صافي الزيادة في النقدية	٤٦,٨٤٢	(٣٣,٤٣٣)	٣٨,٤٨٨
النقدية في بداية السنة	٢١,٨٣٤	٦٨,٦٧٥	٣٥,٢٤٢
النقدية في نهاية السنة	٦٨,٦٧٦	٣٥,٢٤٢	٧٣,٦٩٠

المصدر: القوائم المالية الإقرائية المراجعة لشركة إنتاج مصانع لعام ٢٠٠٨م والقوائم المالية المراجعة لعامي ٢٠٠٩ و ٢٠١٠م

يتمثل المصدر الرئيسي لسيولة الشركة في التدفقات النقدية للأنشطة التشغيلية. وقد بلغ الرصيد النقدي ٣٥,٢ مليون ريال عام ٢٠٠٩م بانخفاض مقداره ٣٣,٤ مليون ريال عن عام ٢٠٠٨م. ويعزى هذا الانخفاض في النقدية الناتجة من الأنشطة التشغيلية خلال عام ٢٠٠٩م إلى سداد أوراق الدفع وارتفاع كل من المدينين التجاريين والمخزون، حيث بلغ النقد المتحصل من الأنشطة التشغيلية ٤٩,٣ مليون ريال. وتم استخدام ١٧,٤ مليون ريال في الأنشطة الإستثمارية (شراء ممتلكات ومعدات) واستخدام ٦٥,٣ مليون ريال في الأنشطة التمويلية متمثلة بتوزيعات أرباح. ومن جهة أخرى، ارتفع الرصيد النقدي كما في ٣١ ديسمبر ٢٠١٠م وبلغ ٧٣,٧ مليون ريال ويعود ذلك بسبب ارتفاع النقدية المتوفرة من الأنشطة التشغيلية خلال عام ٢٠١٠م حيث ارتفع صافي النقد المتوفر من الأنشطة التشغيلية من ٤٩,٣ مليون ريال بنهاية عام ٢٠٠٩م ليصل إلى ١٢١ مليون ريال بنهاية عام ٢٠١٠م

## ٩-٦-٢ التدفقات النقدية من الأنشطة التشغيلية

جدول رقم (١٠-١٧) التدفقات النقدية من الأنشطة التشغيلية:

ألف ريال سعودي	٢٠٠٨	٢٠٠٩	٢٠١٠
الربح الصافي	٧٦,٩٩٢	٩٢,٨٦٣	١١٥,٧١٦
تعديلات إلى بنود غير نقدية	١٣,٨٨٣	٢٥,٨٣٣	٢٤,٢٩٤
المدينون التجاريون	٤,٣٨٤	(١٦,٣٦٦)	(١٣,٨٥٩)
المخزون	(١٦,٤٧٣)	(٢٨,٥٦١)	(٣٩,١٦٧)
المصاريف المدفوعة مقدماً والموجودات الأخرى	(١٤,٥٠٢)	٨٤٧	٧,٢٩٩
الدائون	٦,٦٤٠	(٩٣٠)	٣١,٢٠١
أوراق الدفع	١٨,٨٢٠	(١٨,٨٢٠)	-
المصاريف المستحقة والمطلوبات الأخرى	(٣٧٧)	(١٣٠)	٢,٧٠٠
تعويضات نهاية الخدمة المدفوعة	-	(٥٦)	(٨٢)
الزكاة المدفوعة	(٢,٠٣٢)	(٥,٣٦٧)	(٧,٢٠٢)
صافي النقد المتوفر من الأنشطة التشغيلية	٨٧,٣٣٥	٤٩,٣١٣	١٢٠,٩٠٠

نتيجة الإرتفاعات القياسية لصادف أرباح الشركة خلال الفترة من ٢٠٠٨م إلى ٢٠١٠م حيث بلغ معدل النمو المركب مانسبته ٢٢,٦٪ استطاعت الشركة رفع صافي النقد التشغيلي من ٨٧ مليون ريال في نهاية عام ٢٠٠٨م ليصل إلى ١٢١ مليون ريال بنهاية عام ٢٠١٠م، أما بالنسبة لعام ٢٠٠٩م فقد ارتفع الدخل الصافي بنسبة ٢٠,٧٪ بزيادة مقدارها ١٥,٩ مليون ريال مقارنة بعام ٢٠٠٨م وبالرغم من هذه الزيادة فقد إنخفضت النقدية المتوفرة من الأنشطة التشغيلية بمبلغ ٣٨ مليون ريال لتصل إلى ٤٩,٣ مليون ريال بنهاية عام ٢٠٠٩م ويرجع السبب في ذلك إلى قيام الشركة بسداد أوراق الدفع المستحقة عليها و زيادة كل من المدينين التجاريين والمخزون.

## ٩-٦-٣ التدفقات النقدية من الأنشطة الإستثمارية

جدول رقم (١٠-١٨) التدفقات النقدية من الأنشطة الإستثمارية :

ألف ريال سعودي	٢٠٠٨	٢٠٠٩	٢٠١٠
إضافات ممتلكات ومعدات	(١٧,١٩٧)	(١٧,٥٧١)	(٢٧,٢٢٥)
استبعاد ممتلكات ومعدات	٣٠٧	١٦١	٣,١٥١
صافي النقد المستخدم في الأنشطة الإستثمارية	(١٦,٨٩٠)	(١٧,٤١٠)	(٢٤,٠٧٤)

المصدر: القوائم المالية الإقرضية المراجعة لشركة إتحاد مصانع لعام ٢٠٠٨م والقوائم المالية المراجعة لعامي ٢٠٠٩ و ٢٠١٠م

ارتفع صافي المبالغ النقدية المستخدمة في الأنشطة الإستثمارية ليصل إلى ٢٤ مليون ريال في عام ٢٠١٠م. كما تركزت إستثمارات الشركة خلال العامي ٢٠٠٩م و ٢٠١٠م على شراء عدد من آلات سحب الحديد وآلات حديد التسليح والتي شكلت الجزء الأكبر من الأنشطة الإستثمارية للشركة في تلك الأعوام. حيث تم إضافة مجموعة من الآت ومكائن حديد التسليح خلال عام ٢٠١٠م والتي من المخطط أن تبلغ طاقتها الإنتاجية السنوية نحو ٤٩,٢٤٤ طن وكذلك تم إضافة مكائن خاصة بتصنيع شبك صب الأرضيات والتي من المخطط أن تبلغ طاقتها الإنتاجية السنوية نحو ١٠,٥٦٩ طن.

## ٩-٦-٤ التدفقات النقدية من الأنشطة التمويلية

جدول رقم (١٠-١٩) التدفقات النقدية من الأنشطة التمويلية :

ألف ريال سعودي	٢٠٠٨	٢٠٠٩	٢٠١٠
أرباح موزعة	(٢٥,٨١٢)	(٦٥,٢٣٦)	(٥٦,٢٦٨)
قرض طويل الأجل	٢,٢١٠	(١٠٠)	(٢,١١٠)
جاري الشركاء	-	-	-
صافي النقد المستخدم في الأنشطة التمويلية	(٢٣,٦٠٢)	(٦٥,٢٣٦)	(٥٨,٣٧٨)

المصدر: القوائم المالية الإقرضية المراجعة لشركة إتحاد مصانع لعام ٢٠٠٨م والقوائم المالية المراجعة لعامي ٢٠٠٩ و ٢٠١٠م

ارتفعت النقدية المستخدمة في الأنشطة التمويلية بين عامي ٢٠٠٨م و ٢٠٠٩م من ٢٢,٦ مليون ريال إلى ٦٥,٢ مليون ريال ويرجع ذلك إلى قيام الشركة بتوزيع أرباح على المساهمين بلغت ٦٥,٢ مليون ريال خلال عام ٢٠٠٩م مقارنة بتوزيعات أرباح قدرها (٢٥,٨) مليون ريال خلال عام ٢٠٠٨م. كما بلغ حجم توزيعات العام ٢٠١٠م ما قيمته ٥٦,٢ مليون ريال، كما يوضح الجدول التالي نسبة الأرباح الموزعة إلى صافي أرباح الشركة خلال الأعوام ٢٠٠٨م، ٢٠٠٩م و ٢٠١٠م.

%	٢٠٠٨	٢٠٠٩	٢٠١٠
نسبة الأرباح الموزعة إلى صافي أرباح الشركة	٣٤%	٧٠%	٤٩%

## ٩-٧ توزيعات الأرباح

خلال عام ٢٠٠٩، قررت الجمعية العمومية غير العادية للمساهمين في اجتماعهم المنعقد بتاريخ ٢١ صفر ١٤٣٠هـ ( الموافق ١٦ فبراير ٢٠٠٩ ) توزيع أرباح عن الفترة من ١٩ فبراير ٢٠٠٨ وحتى ٣١ ديسمبر ٢٠٠٨ بمبلغ ٢٠,٦٥ مليون ريال بواقع ريال واحد للسهم. كما قررت أيضاً الجمعية العمومية العادية للمساهمين في اجتماعهم المنعقد بتاريخ ٢٦ رجب ١٤٣٠هـ ( الموافق ١٩ يوليو ٢٠٠٩ ) توزيع أرباح للمساهمين بمبلغ ٢٣,٩ مليون ريال.

بتاريخ ٨ رجب ١٤٣١هـ ( الموافق ٢٠ يونيو ٢٠١٠ ) وافق مجلس الإدارة على توزيع أرباح بمبلغ ٣٠,٩ مليون ريال بواقع ١,٥ ريال للسهم الواحد.

بتاريخ ١٨ ذو القعدة ١٤٣١هـ ( الموافق ٢٦ أكتوبر ٢٠١٠ ) قرر مجلس الإدارة توزيع أرباح بمبلغ ٢٥,٣ مليون ريال بواقع ١,٢٢ ريال للسهم الواحد. والجدير بالذكر أن توزيعات الأرباح تتضمن مبلغ ٢,٩ مليون ريال مصاريف للطرح خصمت من حساب الأرباح المبقة.

## ٩-٨ الالتزامات المحتملة

أظهرت القوائم المالية المنتهية بتاريخ ٣١ ديسمبر ٢٠١٠، أن على الشركة التزامات محتملة متمثلة بما يلي:

- خطابات ضمان بمبلغ ٢٩,٨ مليون ريال يقابلها تأمينات نقدية بمبلغ ١,٥ مليون ريال.
  - اعتمادات مستنديه بمبلغ ٧١٧ ألف ريال
- وقامت الشركة بعمل الخطابات والاعتمادات المستندية المشار إليها أعلاه بهدف شراء آلات ومعدات.

## ٩-٩ العمليات التجارية الحالية والمتوقعة

شهدت مبيعات شركة إتحاد مصانع الأسلاك إرتفاعا خلال عام ٢٠١٠ م مقارنة بعام ٢٠٠٩ م حيث بلغت نسبة الإرتفاع ٣٧٪. أما في عام ٢٠٠٩ م فقد شهدت قيمة المبيعات انخفاض نسبي بلغت نسبته ٦,٦٪ مقارنة بمبيعات عام ٢٠٠٨ وذلك كنتيجة طبيعية لإنخفاض أسعار الحديد العالمية في الوقت الذي استطاعت الشركة زيادة حجم الكميات المباعة خلال نفس العام. هذا وقد نمت المبيعات خلال الفترة من عام ٢٠٠٨ م إلى عام ٢٠١٠ م بمعدل نمو مركب بلغ ٧,٥٪.

وتعد الشركة واحدة من أكبر منتجي الأسلاك الحديدية في المملكة العربية السعودية ولدى الشركة خطة توسعية مستقبلية واعدة. كما وتمتلك الشركة مشاريع توسعية تحت الإنشاء من أجل زيادة خطوط وطاقات الإنتاج خصوصا في حديد التسليح ، مما سيؤدي إلى تحسن ونمو مبيعاتها في المستقبل.

## ٩-١٠ بيان مسؤولية الإدارة عن المعلومات المالية

تم إعداد مسودة مناقشة الإدارة وتحليلها للوضع المالي ونتائج العمليات من قبل إدارة الشركة وتم اعتمادها من قبل مجلس الإدارة. وتعتقد الإدارة أنه لا يوجد أي تغيير سلبي مهم في الوضع المالي للشركة أو إمكانات نجاحها منذ الأول من ١ يناير ٢٠١١ وحتى تاريخ هذه النشرة، ويتحمل مجلس إدارة الشركة المسؤولية الكاملة فيما يتعلق بصحة ودقة المعلومات وتحليل النتائج المالية، وتؤكد، بعد عمل الاستقصاءات اللازمة، أن الإفصاح قد تم بالكامل وبيوضوح تام وأنه لا توجد أي معلومات أو مستندات أخرى تجعل من البيانات أو المعلومات الواردة في هذه النشرة مضللة. علاوة على ذلك، وعدا ما تم توضيحه في هذه النشرة، تؤكد الإدارة أنه لا توجد أي رهونات أو حقوق أو رسوم على عقارات وممتلكات الشركة كما في تاريخ هذه النشرة. وتؤكد الإدارة أنه لم يحدث أي توقف أو انقطاع في عمليات الشركة اثر سلباً وبصورة كبيرة على وضعها المالي خلال فترة الأثنى عشر شهراً الماضية.

## ١٠ سياسة توزيع الأرباح

تعتزم شركة أسلاك إنتهاج سياستها التاريخية في توزيع الأرباح والتي تعتمد على توزيع ما يتبقى من الأرباح المحققة بعد الوفاء بكافة الاحتياجات الاستثمارية للشركة على السواء قصيرة الأجل أو طويلة الأجل وذلك لتعزيز قيمة العائد للمساهمين بما يتناسب مع دخل الشركة ووضعها المالي وحالة السوق والمناخ الإقتصادي العام وغيرها من العوامل بما في ذلك تحليل الفرص الإستثمارية ومتطلبات إعادة الإستثمار والاحتياجات النقدية والرأسمالية والتوقعات التجارية وتأثير أي توزيعات من هذا القبيل على الوضع الزكوي للشركة والإعتبرات القانونية والنظامية.

وبالرغم من توقع الشركة توزيع أرباح سنوية على المساهمين، فإنه لا توجد ضمانات لتوزيع فعلي للأرباح، كما لا يوجد أي ضمان للمبالغ التي سيتم توزيعها في أي سنة في المستقبل. وتجدر الإشارة إلى أن توزيع الأرباح يخضع لشروط معينة وردت في النظام الأساسي للشركة.

تستحق الأسهم المطروحة للإكتتاب أية أرباح تعلن توزيعها الشركة من تاريخ بداية الإكتتاب العام في الأسهم المطروحة والسنوات المالية التالية .

وفيما يلي ملخصاً بالأرباح التي قامت الشركة بتوزيعها في السنوات الأخيرة:

جدول رقم (١١-١) الأرباح الموزعة في الاعوام السابقة (الف ريال سعودي) :

العام	صافي الأرباح	الأرباح الموزعة	نسبة الأرباح الموزعة إلى صافي الأرباح
٢٠٠٨م	٧٦,٩٩٢	٢٥,٨١٣	٪٣٤
٢٠٠٩م	٩٢,٨٦٣	٦٥,٢٣٦	٪٧٠
٢٠١٠م	١١٥,٧١٦	٥٦,٢٦٨	٪٤٩

يرجى مراجعة قسم (مناقشة الإدارة وتحليلها للمركز المالي ونتائج العمليات) للإطلاع على تفاصيل الأرباح المعلنة في السابق.

## ١١ الرسمة والمديونية

يوضح الجدول أدناه رسمة الشركة كما في القوائم المالية الإفتراضية المراجعة في ٣١ ديسمبر ٢٠٠٨. والقوائم المالية المراجعة لعامي ٢٠٠٩ م و ٢٠١٠ م. ويجب قراءة هذه البيانات المالية والقوائم المالية المراجعة للشركة جنباً إلى جنب بما فيها من إيضاحات مرفقة (راجع قسم تقرير مراجعي الحسابات).

يؤكد أعضاء مجلس إدارة الشركة الحاليين بأنه لا يوجد للشركة أية أدوات دين أو قروض لأجل فيما عدا ما أشير إليه من التزامات ومطلوبات محتملة في هذه النشرة (راجع صفحة ٧٠) كما يؤكد أعضاء مجلس إدارة الشركة الحاليين أن جميع أسهم الشركة عادية مصدرة ومدفوعة القيمة بالكامل، وأن رأس مال الشركة غير مشمول بحق الخيار. كما أنهم يؤكدون ان الشركة تمتلك رأس مال عامل يكفي لمدة اثني عشر شهراً تلي تاريخ نشرة الإصدار هذه.

### جدول رقم (١٢-١) رسمة الشركة :

ألف ريال سعودي	٣١ ديسمبر ٢٠٠٨ م	٣١ ديسمبر ٢٠٠٩ م	٣١ ديسمبر ٢٠١٠ م
نقد في الصندوق وأرصدة لدى البنوك	٦٨,٦٧٦	٣٥,٢٤٢	٧٣,٦٩١
القروض			
صندوق التنمية الصناعية السعودي	٢,٢١٠	٢,١١٠	-
حقوق المساهمين			
رأس المال*	٢٠٦,٥٠٠	٢٠٦,٥٠٠	٢٠٦,٥٠٠
الزيادة المقترحة في رأس المال	٠	٠	٠
إحتياطي نظامي	٧,٦٩٩	١٦,٢٣٥	٢٧,٨٠٦
جاري الشركاء	٠	٠	-
أرباح مستبقاة	٤٣,٩٨٣	٥٧,١٩٦	٩٤,٤١٥
مجموع حقوق المساهمين	٢٥٨,١٨٢	٢٧٩,٩٣١	٣٢٨,٧٢٢
إجمالي رسمة الشركة	٣٢٩,٠٦٨	٣١٧,٢٨٣	٤٠٢,٤١٣

المصدر: شركة إتحاد مصانع الأسلاك

\* في تاريخ ٢٨ / ٤ / ١٤٢٢ هـ الموافق ٢ / ٤ / ٢٠١١ م قامت الشركة بزيادة رأسمالها من ٢٠٦,٥ مليون ريال سعودي إلى ٢٢٥ مليون ريال سعودي مقسم إلى ٢٢,٥ مليون سهم عادي، بقيمة إسمية قدرها (١٠) عشرة ريالات سعودية للسهم الواحد وذلك من خلال رسمة ١١٨,٥ مليون ريال سعودي (٩٤,٤١٥,٣٢٢ ريال من الأرباح المبقة و ٢٤,٠٨٤,٦٦٨ من الإحتياطي النظامي)

وتؤكد الشركة أنه بتاريخ هذه النشرة لا توجد رهونات مقابل القروض وأن الشركة بتاريخ ١٠ فبراير ٢٠١٠ م قامت بسداد قرض صندوق التنمية الصناعية السعودي بالكامل البالغ ٢,١١٠,٠٠٠ ريال سعودي، قد توجهت الشركة بخطاب لإدارة صندوق التنمية الصناعية السعودي طالبة القيام بالإجراءات اللازمة لإلغاء أي رهونات على آلات أو ممتلكات للشركة وإبراء ذمتها، وعليه فقد إستلمت الشركة خطاب بتاريخ ٣٠ / ٤ / ١٤٢٢ هـ من قبل صندوق التنمية الصناعية السعودي يفيد بأنه لا توجد أية علاقة إقراضية بين الصندوق والمصنع التقني لإنتاج الدبابيس والمسامير.

هذا ويؤكد أعضاء مجلس الإدارة الحاليين أنه لا توجد نيّة لإجراء أي تغيير جوهري على طبيعة النشاط وأن أعمال الشركة لم تتوقف بشكل يمكن أن يؤثر أو يكون قد أثر تأثيراً ملحوظاً على الوضع المالي خلال الاثني عشر شهراً الماضية، أو خلال الفترة من تاريخ نهاية المدة المغطاة في تقرير المراجع القانوني إلى تاريخ اعتماد الموافقة على نشرة الإصدار هذه.



## ١٢ استخدام متحصلات الإكتتاب

تبلغ القيمة المتوقعة لإجمالي متحصلات الإكتتاب (٢٣١,٥) مليون ريال سعودي، سيدفع المساهمون البائعون منها حوالي (١٧) مليون ريال سعودي كمصاريف الإكتتاب التي تشمل أتعاب المستشار المالي والمستشار القانوني للإكتتاب والمراجع القانوني، كما تشمل مصاريف التعهد بالتغطية ومصاريف الجهات المستلمة ومصاريف التسويق والطباعة والتوزيع والمصاريف الأخرى المتعلقة بالطرح. هذا وسيتم توزيع صافي متحصلات الإكتتاب بالكامل والمقدرة بحوالي (٣١٤,٥) مليون ريال سعودي على المساهمين البائعين فقط طبقاً للنسبة المئوية لملكية كل منهم للأسهم المطروحة للإكتتاب، ولن تستلم الشركة أي من متحصلات الإكتتاب.

كما أنه لا يوجد أي عمولات أو خصومات أو أتعاب وساطة أو أي عوض غير نقدي منحتها الشركة خلال السنتين السابقتين مباشرة لتاريخ نشرة الإصدار هذه، وسيتحمل المساهمون البائعون جميع مصاريف عملية الإكتتاب.

## ١٣ التعهد بالتغطية

لقد أبرمت الشركة ومتعهد تغطية الإكتتاب ( شركة فالكم للخدمات المالية ) اتفاقية تعهد بتغطية الإكتتاب وذلك قبل فترة الإكتتاب. وفيما يلي عرضاً للشروط الأساسية لاتفاقية تغطية الإكتتاب.

### ١-١٣ ملخص ترتيبات التعهد بتغطية الإكتتاب

بيع أسهم الإكتتاب والتعهد بتغطية الإكتتاب

طبقاً للشروط والأحكام الواردة في اتفاقية تغطية الإكتتاب المبرمة بين الشركة ومتعهد تغطية الإكتتاب فإنه:

- أ. تتعهد الشركة والمساهمون الحاليون لمتعهد تغطية الإكتتاب بأن يقوموا في تاريخ التخصيص بتخصيص جميع أسهم الإكتتاب المتعهد بتغطيتها، التي لم يكتب بها المكتتبون، إلى متعهد التغطية.
- ب. يلتزم متعهد تغطية الإكتتاب للشركة بأن يشتري في تاريخ التخصيص جميع أسهم الإكتتاب التي لم يتم الإكتتاب فيها من قبل المكتتبين، إن وجدت، بسعر الإكتتاب.

متعهد تغطية الإكتتاب	عدد أسهم الإكتتاب المتعهد بتغطيتها
شركة فالكم للخدمات المالية	٩,٧٥٠,٠٠٠

وقد تعهدت الشركة لمصلحة متعهد تغطية الإكتتاب بأنها ستلتزم بجميع ما ورد في اتفاقية التعهد بتغطية الإكتتاب

### ٢-١٣ الرسوم والمصاريف

تدفع الشركة لمتعهد تغطية الإكتتاب رسوم تغطية على أساس إجمالي القيمة المتوقعة من متحصلات الإكتتاب.

## ١٤ شروط وتعليمات الإكتتاب

يجب على جميع المكتتبيين المحتملين قراءة شروط وتعليمات الإكتتاب بعناية تامة قبل استكمال تعبئة طلب الإكتتاب، حيث يعد التوقيع على طلب الإكتتاب وتقديمه بمثابة إقرار بالقبول والموافقة على شروط وتعليمات الإكتتاب المذكورة.

### ١٤-١ الإكتتاب في الأسهم المطروحة

سيكون الإكتتاب لعدد (٩,٧٥٠,٠٠٠) تسعة ملايين وسبعمائة وخمسون ألف سهم، وبقيمة إسمية قدرها عشرة ريالات سعودية (١٠) للسهم مدفوعة بالكامل وبسعر (٢٤) ريال للسهم الواحد تمثل مجملها ثلاثين بالمائة (٣٠٪) من رأس مال الشركة، ويقتصر الإكتتاب على:

#### الشريحة (أ) : المستثمرون من المؤسسات

وتشتمل هذه الشريحة على مجموعة من المؤسسات (ويشار إليها مجتمعة بـ «المؤسسات المكتتبية») التي خاطبها مدير سجل إكتتاب المؤسسات بعد التشاور مع الشركة والمساهمين البائعين بحسب معايير خاصة محددة مسبقاً من قبل هيئة السوق المالية بالمملكة العربية السعودية («الهيئة»). وقد خصص للمؤسسات المكتتبية عدد (٩,٧٥٠,٠٠٠) تسعة ملايين وسبعمائة وخمسون ألف سهم تمثل (١٠٪) من إجمالي أسهم الإكتتاب المطروحة على الجمهور. علماً أنه في حال إكتتاب الأفراد (المعرفون في الشريحة (ب) أدناه) في الأسهم المطروحة للإكتتاب، يحق لمدير سجل إكتتاب المؤسسات، بعد الحصول على موافقة الهيئة، تخفيض عدد الأسهم المخصصة للمؤسسات المكتتبية حتى (٤,٨٧٥,٠٠٠) أربعة ملايين وثمانمائة وخمسة وسبعون ألف سهماً تمثل (٥٠٪) من أسهم الإكتتاب المطروحة على الجمهور.

#### الشريحة (ب) : المستثمرون الأفراد

ويشمل ذلك الأشخاص السعوديين الطبيعيين، بما في ذلك المرأة السعودية المطلقة أو الأرملة التي لها أولاد قصر من زوج غير سعودي حيث يحق لها أن تكتتب بأسماهم لصالحها، (ويشار إليه منفرداً بـ «المكتتب و مجتمعين بـ «المكتتبيين»). ويعد لاغياً إكتتاب من اكتتب باسم مطلقة. وإذا ثبت القيام بعملية من هذا النوع فسيطبق النظام بحق مقدم الطلب. وسيخصص للمستثمرين الأفراد بعد أقصى (٤,٨٧٥,٠٠٠) أربعة ملايين وثمانمائة وخمسة وسبعون ألف سهماً تمثل (٥٠٪) من إجمالي أسهم الإكتتاب المطروحة على الجمهور.

ويعتبر التوقيع على طلب الإكتتاب وتقديمه لأي من الجهات المستلمة بمثابة اتفاقية ملزمة بين المساهمين البائعين والمكتتب.

يملك المساهمون البائعون (١٠٪) من رأس المال المصدر للشركة، وسيكون بإمكان المواطنين السعوديين الإكتتاب في ٣٠٪ من إجمالي الأسهم المصدرة. ويمكن للمكتتبيين الحصول على نشرة الإصدار ونشرة الإصدار المختصرة وطلب الإكتتاب من الجهات المستلمة التالية:



كما يمكن الإكتتاب عبر الانترنت أو الهاتف المصرفي أو أجهزة الصراف الآلي لدى الجهات المستلمة التي تتيح إحدى أو كل هذه الخدمات للمكتتبيين الذين سبق لهم الإكتتاب في إحدى الإكتتابات التي طرحت مؤخراً شريطة أن (١) يكون للمكتتب حساب لدى البنك المستلم الذي يقدم هذه الخدمات، و(٢) لا تكون قد طرأت أي تغيرات على المعلومات أو البيانات الخاصة بالمكتتب منذ إكتتابه في طرح جرى حديثاً.

تبدأ فترة الإكتتاب في يوم ١٤٣٢/٠٩/٠١ هـ (الموافق ٢٠١١/٠٨/٠١ م) وتستمر لمدة (٧) سبعة أيام شاملة آخر يوم لإغلاق الإكتتاب، وهو نهاية يوم ١٤٣٢/٠٩/٠٧ هـ (الموافق ٢٠١١/٠٨/٠٧ م)، يتم خلالها تلقي طلبات الإكتتاب لشراء الأسهم المطروحة في فروع الجهات المستلمة في جميع أنحاء المملكة، وللشركة الحق في إعتبار طلب الإكتتاب لاغياً جزئياً أو كلياً إذا لم يتقدم مقدم الطلب بكافة التعليمات والمتطلبات الواردة في نماذج الإكتتاب أو لم يتحقق أحد الشروط التالية، ولا يجوز حينها للمتقدم بالطلب المطالبة بأي تعويض عن أي ضرر جاز هذا الإلغاء:

(أ) تعبئة النماذج بشكل كامل وصحيح ودقيق، وإقرار كل مكتتب بموافقه على الإكتتاب في الأسهم المحددة وامتلاك ذلك العدد منها في نماذج طلب الإكتتاب المقدمة من المكتتب مقابل عدد الأسهم المطلوب الإكتتاب بها مضروباً بسعر الإكتتاب (٣٤ ريال سعودي).

(ب) دفع كامل قيمة الأسهم التي طلب المكتتب الإكتتاب فيها، وهي تمثل إجمالي عدد الأسهم المطلوب شراؤها مضروباً في سعر السهم الواحد (٣٤ ريال سعودي) حيث يسد هذا المبلغ إلى فروع أي من الجهات المستلمة خصماً من حساب المكتتب نفسه، وإذا لم يكن للمكتتب حساب لدى البنك المستلم فيجب عليه أن يفتح حساباً وذلك للقيام بتسجيل إكتتابه وذلك حسب التعليمات الصادرة من مؤسسة النقد العربي السعودي.

(ج) ختم الطلب من الجهة المستلمة

(د) مراعاة الحد الأدنى للإكتتاب هو عشرة (١٠) أسهم، أو أي عدد أكبر من الأسهم، والحد الأقصى لعدد الأسهم التي يمكن الإكتتاب بها هو (١٠٠,٠٠٠) مئة ألف سهم لكل مكتتب.

(هـ) تقديم أصل و صورة بطاقة الأحوال المدنية أو دفتر العائلة مع نماذج طلبات الإكتتاب، وسيتم إعادة الأصول إلى المكتتب بعد مطابقتها مع الصور بواسطة الموظف المسؤول لدى الجهة المستلمة.

(و) في حالة تقديم الطلب بالوكالة عن المكتب للأولاد والأبوين فقط يراعى ما يلي:

- يجب أن يكتب الوكيل اسمه ويوقع على نموذج طلب الإكتتاب.
  - يجب أن يرفق أصل وصورة وكالة سارية المفعول، وسيتم إعادة الأصول إلى المكتب بعد مطابقتها مع الصور بواسطة الموظف المسؤول لدى الجهة المستلمة.
  - يجب أن تكون الوكالة صادرة من كتابة العدل للأشخاص المقيمين في المملكة العربية السعودية أو من خلال السفارات أو القنصليات السعودية في بلد المكتب للأشخاص المقيمين خارج المملكة العربية السعودية.
- هذا ويكتفي بتعبئة نموذج إكتتاب واحد للمكتب الرئيس وأفراد العائلة المقيدين في دفتر العائلة إذا كان أفراد العائلة سيكتتبون بنفس عدد الأسهم التي سيتقدم المكتب الرئيس بطلبها لنفسه ويترتب على ذلك ما يلي:

(أ) تسجيل جميع الأسهم المخصصة للمكتب الرئيس والمكتتبين التابعين باسم المكتب الرئيس.

(ب) تعاد جميع المبالغ الفائضة عن الأسهم غير المخصصة إلى المكتب الرئيس.

(ج) يحصل المكتب الرئيس على كامل أرباح الأسهم الموزعة عن الأسهم المخصصة للمكتب الرئيس والمكتتبين التابعين.

و يستخدم نماذج إكتتاب منفصلة في حالة:

(أ) إذا رغب في تسجيل الأسهم التي تم تخصيصها باسم غير اسم المكتب الرئيس.

(ب) إذا اختلفت كمية الأسهم التي يرغب التابع الإكتتاب بها عن كمية الأسهم التي يرغب المكتب الرئيس الإكتتاب بها .

(ج) إذا رغبت الزوجة أن تكتتب باسمها وأن تسجل الأسهم المخصصة لحسابها، وفي حال قيام الزوج بالإكتتاب باسمها فسوف يتم عندئذ اعتماد طلب الإكتتاب المقدم منها وإضافة الأسهم المخصصة لحسابها وإلغاء إكتتاب الزوج باسمها.

و يعتبر كل مكتب قد امتلك ذلك العدد من الأسهم التي تمت الموافقة على إكتتابه عند:

- تقديم المكتب لنموذج طلب الإكتتاب إلى أي من الجهات المستلمة.
- دفع المكتب القيمة الإجمالية للأسهم التي طلب الإكتتاب بها بالكامل للجهة المستلمة.
- تقديم الجهة المستلمة إشعار التخصيص الذي يحدد عدد الأسهم التي خصصت للمكتب.

## ١٤-٢ التخصيص ورد الفائض

ستقوم الجهات المستلمة بفتح حساب أمانة تتم تسميته «الإكتتاب العام في شركة أسلاك». ويجب على كل بنك مستلم أن يودع المبالغ التي قام بتحصيلها من المكتتبين في حساب الأمانة المذكور.

سوف يتم الإعلان عن عملية التخصيص ورد الفائض في موعد أقصاه ١٤/٠٩/١٤٣٢ هـ (الموافق ١٤/٠٨/٢٠١١ م)، وفي حال زاد عدد الأسهم المكتتب بها عن الأسهم المطروحة للإكتتاب، فسيتم تخصيص عشرة (١٠) أسهم لكل مكتب كحد أدنى، وسيتم تخصيص ما يتبقى من الأسهم المطروحة للإكتتاب (إن وجدت) على أساس تناسبي بناءً على نسبة ما طلبه كل مكتب إلى إجمالي الأسهم المطلوب الإكتتاب فيها، وإذا تجاوز عدد المكتتبين الأفراد (٤٨٧,٥٠٠) أربعمائة وسبعة وثمانون ألفاً وخمسمائة مكتب، فإن الشركة لا تضمن الحد الأدنى للتخصيص وسيتم التخصيص بالتساوي على عدد المكتتبين. وفي حال تجاوز عدد المكتتبين (٤,٨٧٥,٠٠٠) أربعة ملايين وثمانمائة وخمسة وسبعون ألف مكتب، فسوف يتم التخصيص حسب ما تقرره هيئة السوق المالية.

سترسل الجهات المستلمة إشعارات إلى المكتتبين لديها تفيدهم بالعدد النهائي للأسهم المخصصة والمبالغ التي سيتم ردها لهم، وسترد المبالغ بالكامل بدون أي رسوم أو اقتطاع أي مبلغ وذلك بقيدها في حسابات المكتتبين لدى البنك المستلم. ويجب على المكتتبين الاتصال بفرع البنك المستلم الذي تم تقديم طلب الإكتتاب فيه للحصول على أي معلومات إضافية.

## ١٤-٣ الإقرارات

باستيفاء وتوقيع نموذج طلب الإكتتاب، يقر المتقدم بالطلب بما يلي:

- يوافق على الإكتتاب في أسهم الطرح بالعدد المحدد في نموذج طلب الإكتتاب.
- يقر بأنه قد اطلع على نشرة الإصدار وعلى كافة محتوياتها وفهم مضمونها.
- وافق على النظام الأساسي للشركة وعلى جميع تعليمات وشروط الإكتتاب الواردة في نشرة الإصدار واستمارة طلب الإكتتاب.
- يحتفظ بحقه في مقاضاة الشركة عن الأضرار التي تلحق به بسبب معلومات غير صحيحة أو غير كاملة وردت في نشرة الإصدار، أو بسبب إغفال معلومات جوهرية يفترض أن تكون جزءاً من نشرة الإصدار وتؤثر على قرار الإستثمار للمتقدم بطلب الإكتتاب.
- يقر بأنه لم يكتتب هو أو أي من أفراد عائلته المشمولين في نموذج طلب الإكتتاب سابقاً في أسهم الشركة ويقبل بأن يكون للشركة حق رفض جميع الطلبات.
- يقبل عدد الأسهم التي يتم تخصيصها له وجميع شروط وتعليمات الإكتتاب الموجودة في هذه النشرة وفي استمارة طلب الإكتتاب.
- يتعهد بعدم إلغاء أو تعديل استمارة طلب الإكتتاب بعد تسليمها إلى الجهات المستلمة.

## ٤-٤ بنود متفرقة

إن طلب الإكتتاب وكافة الشروط والأحكام والتعهدات ذات العلاقة ستكون ملزمة ولمنفعة أطرافها وخلفائهم والمتنازل منهم لصالحهم ومنفذي الوصايا ومديري الشركات والورثة، ويُشترط أنه فيما عدا ما جرى النص عليه تحديداً في هذه النشرة، فإنه لا يتم التنازل عن الطلب أو عن أي حقوق أو مصالح أو التزامات ناشئة عنه، أو التضييق بها لأي من الأطراف المشار إليهم في هذه النشرة دون الحصول على موافقة كتابية مسبقة من الطرف الآخر.

## ٤-٥ سوق الأسهم السعودية (تداول)

تم تأسيس نظام تداول في عام ٢٠٠١م، كنظام بديل لنظام معلومات الأوراق المالية الإلكتروني، وبدأ تداول الأسهم الإلكتروني في المملكة عام ١٩٩٠م. وقد زادت القيمة السوقية للأسهم المتداولة عن حوالي ٢,١ تريليون ريال سعودي حتى نهاية يوم ٢٥/٦/٢٠١١. وبلغ عدد الشركات المدرجة في النظام ١٤٧ شركة حتى تاريخه.

ويغطي نظام تداول عملية التداول بشكل متكامل ابتداءً بتنفيذ الصفقة وإنهاء بالتسوية. ويتم التداول على فترة واحدة من الساعة ١١ صباحاً وحتى ٣:٣٠ مساءً. ويتم خلالها تنفيذ الأوامر. أما خارج هذه الأوقات فيسمح بإدخال الأوامر وتعديلها وإلغائها من الساعة العاشرة صباحاً وحتى الساعة ١١ صباحاً كما يمكن تعديل الأوامر وإلغائها من الساعة ٣:٣٠ مساءً وحتى الساعة ٤:٣٠ مساءً. ويمكن عمل قيود واستفسارات جديدة ابتداءً من الساعة ١٠ صباحاً لجلسة الافتتاح (التي تبدأ الساعة ١١ صباحاً). وقد تتغير هذه الأوقات خلال شهر رمضان وتعلن من قبل إدارة تداول.

تتخذ الصفقات من خلال مطابقة آلية للأوامر، ويتم استقبال وتحديد أولوية الأوامر وفقاً للسعر. وبشكل عام، تتفد أوامر السوق أولاً، وتليها الأوامر محددة السعر. وفي حال إدخال عدة أوامر بالسعر نفسه فإنه يتم تنفيذها وفقاً لتوقيت الإدخال.

ويقوم نظام تداول بتوزيع نطاق شامل من المعلومات من خلال قنوات مختلفة أبرزها موقع تداول على الإنترنت، وتوفير بيانات السوق بشكل فوري لمزودي المعلومات المرخصين. وتتم تسوية الصفقات آنياً خلال اليوم، أي نقل ملكية الأسهم يتم مباشرة بعد تنفيذ الصفقة.

ويجب على الشركة الإفصاح عن جميع القرارات والمعلومات ذات الأهمية للمستثمرين عبر نظام تداول. وتقع على عاتق إدارة تداول مسؤولية مراقبة السوق بهدف ضمان عدالة التداول وكفاءة عمليات السوق.

## ٤-٦ تداول أسهم الشركة

يُتوقع البدء بتداول أسهم الشركة بعد التخصيص النهائي لأسهم الشركة. وسيتم الإعلان في سوق الأسهم «تداول» بهذا الخصوص. وتعتبر التواريخ والأوقات المذكورة في هذه النشرة تواريخ مبدئية ذكرت للاستدلال فقط، ويمكن تغييرها أو تمديدتها بموافقة هيئة السوق المالية.

لا يمكن التداول في الأسهم المطروحة إلا بعد اعتماد تخصيص الأسهم في حسابات المكتتبين في السوق وتسجيل الشركة في القائمة الرسمية وإدراج أسهمها في السوق المالية «تداول». ويحظر التداول المسبق حظراً تاماً، ويتحمل المكتتبون الذين يتعاملون في تلك الأنشطة المحظورة من التداول المسؤولية الكاملة عنها، ولن تتحمل الشركة أي مسؤولية قانونية في هذه الحالة.

## ١٥ المستندات المتاحة للمعاينة

ستتوفر المستندات التالية للفحص في المركز الرئيسي للشركة بين الساعة ٨ صباحاً إلى الساعة ٤ مساءً قبل أسبوعين من فترة الإكتتاب وخلال فترة الإكتتاب:

١. النظام الأساسي للشركة.
٢. السجل التجاري.
٣. قرار معالي وزير التجارة والصناعة رقم (٤٥/ق) وتاريخ ١٤٢٩/٠٢/١٢ هـ (الموافق ٢٠٠٨/٢/٢٠ م) بالموافقة على تحويل الشركة إلى شركة مساهمة.
٤. قرار الشركاء بتحويل الشركة من شركة ذات مسؤولية محدودة إلى شركة مساهمة.
٥. ترخيص الهيئة العامة للإستثمار.
٦. موافقة هيئة السوق المالية على طرح أسهم الشركة للإكتتاب العام.
٧. القوائم المالية الافتراضية للاعوام ٢٠٠٦ م، ٢٠٠٧ م، ٢٠٠٨ م.
٨. القوائم المالية المراجعة لعامي ٢٠٠٩ م و ٢٠١٠ م.
٩. جميع التراخيص.
١٠. اتفاقية التعهد بالتغطية.
١١. إتفاقية تقديم خدمات إستشارات مالية موقعة مع شركة فالكم للخدمات المالية.
١٢. تقرير التقييم المعد من قبل المستشار المالي.
١٣. موافقة خطية من المستشار المالي (شركة فالكم للخدمات المالية) على إدراج أسمه وشعاره ضمن نشرة الإصدار.
١٤. تقارير السوق المعدة من قبل (دار الدراسات الاقتصادية- د.عبدالعزیز اسماعیل داغستاني).
١٥. تقرير كفاية رأس المال العامل
١٦. موافقة خطية من المراجع القانوني (ديلويت) على إدراج أسمه وشعاره ضمن نشرة الإصدار .
١٧. موافقة خطية صادرة عن المستشار القانوني (مكتب عبدالعزیز العساف / محامون ومستشارون بالتعاون مع نورتون روز الشرق الأوسط) على الإشارة إليهم كمستشار قانوني ضمن نشرة الإصدار.
١٨. موافقة خطية من مستشار دراسة السوق (دار الدراسات الاقتصادية- د.عبدالعزیز اسماعیل داغستاني) على إدراج أسمه وشعاره ضمن نشرة الإصدار .
١٩. موافقة خطية من مستشار العناية المهنية المالي (ارنست ويونغ العربية السعودية للاستشارات المحدودة) على إدراج أسمه وشعاره ضمن نشرة الإصدار .
٢٠. شهادات تسجيل حقوق الملكية الفكرية والعلامات المسجلة.

## ١٦ تقارير المراجع القانوني

بيانات الشركة المالية الافتراضية المراجعة للسنتين المنتهية في ٣١ ديسمبر ٢٠٠٧م و٢٠٠٨م والقوائم المالية المراجعة للسنتين المنتهية في ٣١ ديسمبر ٢٠٠٩م و ٣١ ديسمبر ٢٠١٠م وجميع الملاحظات المرفقة وقد تم إعداد القوائم المالية وفقاً للمعايير المحاسبية الصادرة عن الهيئة السعودية للمحاسبين القانونيين. وتشر الشركة بياناتها المالية في المملكة العربية السعودية بالريال السعودي. وقد تمت مراجعة قوائم الشركة المالية والإيضاحات المتعلقة بها المدرجة في نشرة الإصدار هذه من قبل السادة/ ديلويت آند توش كما هو وارد في تقريرهم المرفق.

هذا ولا يمتلك السادة/ ديلويت آند توش أسهماً أو مصلحة مهما كان نوعها في الشركة. وقد أعطى السادة/ ديلويت آند توش موافقة خطية على نشر تقريرهم المرفق ضمن نشرة الإصدار بصيغتها ونصها كما وردت ولم يتم سحب تلك الموافقة كما في تاريخ نشرة الإصدار.

## شركة إتحاد مصانع الأسلاك

(شركة مساهمة سعودية مغلقة)

القوائم المالية وتقرير مراجعي الحسابات

للسنة المنتهية في ٣١ ديسمبر ٢٠١٠



## تقرير مراجعي الحسابات

إلى السادة المساهمين  
شركة اتحاد مصانع الأسلاك  
الرياض - المملكة العربية السعودية

### نطاق المراجعة

لقد راجعنا قائمة المركز المالي المرفقة لشركة اتحاد مصانع الأسلاك ( شركة مساهمة سعودية مغلقة ) كما في ٣١ ديسمبر ٢٠١٠ وقوائم الدخل والتدفقات النقدية والتعبيرات في حقوق المساهمين للسنة المنتهية في ذلك التاريخ، والإيضاحات من رقم ١ إلى ٢٠ المعتبرة جزءاً لا يتجزأ من هذه القوائم المالية والمعدة من قبل الشركة وفقاً للمادة ١٢٣ من نظام الشركات والمقدمة لنا مع كافة المعلومات والبيانات التي طلبناها . إن هذه القوائم المالية هي مسؤولية إدارة الشركة وأن مسؤوليتنا هي إيداء رأينا على هذه القوائم المالية بناءً على المراجعة التي أجريناها .

لقد قمنا بمراجعتنا وفقاً لمعايير المراجعة المتعارف عليها في المملكة العربية السعودية، وتتطلب تلك المعايير أن نقوم بتخطيط وتلخيص مراجعتنا للحصول على درجة معقولة من القناعة بأن القوائم المالية خالية من أية أخطاء جوهرية . تشمل إجراءات المراجعة على فحص اختياري للمستندات المؤيدة للمبالغ والمعلومات التي تحتويها القوائم المالية ، كما تشمل على تقييم المعايير المحاسبية المتبعة والتدبيرات الهامة التي استعملتها الإدارة وعلى تقييم عرض القوائم المالية ككل . وفي اعتقادنا أن مراجعتنا تشكل أساساً معقولاً نستند عليه في إيداء رأينا .

### رأي مطلق

برأينا، إن القوائم المالية المذكورة أعلاه ككل تظهر يعثل ، من كافة النواحي الجوهرية ، المركز المالي للشركة كما في ٣١ ديسمبر ٢٠١٠ وتنتج أصولها وتدفقاتها النقدية للسنة المنتهية في ذلك التاريخ وفقاً للمعايير المحاسبية المتعارف عليها في المملكة العربية السعودية الملائمة لظروف الشركة ، كما وتتفق مع متطلبات نظام الشركات والنظام الأساسي للشركة فيما يتعلق بإعداد وعرض القوائم المالية .

ديلويت أند توش

بكر أبو الخير وشركاهم



  
بكر عبدالله أبو الخير

( محاسب قانوني - ترخيص رقم ١٠١ )

١٥ صفر ١٤٣٢

٢٠ يناير ٢٠١١

## شركة إتحاد مصانع الأسلاك

(شركة مساهمة سعودية مغلقة)

قائمة المركز المالي

كما في ٣١ ديسمبر ٢٠١٠

٢٠٠٩	٢٠١٠	إيضاح	بالريال السعودي
			الموجودات
			الموجودات المتداولة
٣٥,٢٤٢,١١٣	٧٣,٦٩٠,٥٥٥		نقد في الصندوق ولدى البنوك
٣٨,٢٠٦,٢٦٣	٤٩,٢٣٠,٥٠٨	٣	مدبتون تجاريون ، صافي
١٠٠,٠٠١,٠٣٨	١٣٩,٠٧١,٥٥٥	٤	مخزون
١,٠٢٤,٤١٣	٤,٠٧٧,٧١٣	٨	مطلوب من أطراف ذات علاقة
١٩,٢٠٢,٥٣٥	٨,٩٧٧,٧١٦	٥	مصاريف مدفوعة مقدماً وموجودات أخرى
١٩٣,٦٧٦,٣٦٢	٢٧٥,٠٤٨,٠٤٧		مجموع الموجودات المتداولة
			الموجودات غير المتداولة
١٠٩,١٥٩,٠٧٩	١٠٩,٣٨٥,٦٩٧	٦	ممتلكات ومعدات ، صافي
١٠٩,١٥٩,٠٧٩	١٠٩,٣٨٥,٦٩٧		مجموع الموجودات غير المتداولة
٣٠٢,٨٣٥,٤٤١	٣٨٤,٤٣٣,٧٤٤		مجموع الموجودات
			المطلوبات وحقوق المساهمين
			المطلوبات المتداولة
٨,٩٨٩,٠٧٤	٤٠,٣٠٥,٥٢٦		دائنون تجاريون
٢٤٧,٨٣٣	١٣٢,٨٩٣	٨	مطلوب إلى طرف ذي علاقة
١٣٥,٠٠٠	-	٩	الجزء المتداول من قرض طويل الأجل
٤,٠٥٥,٥٧٠	٦,٧٥٥,٨٩٠	١٠	مصاريف مستحقة ومطلوبات أخرى
٦,٤٢٩,٠٢١	٦,٩٥٧,٠٣٧	١١	الزكاة وضريبة الدخل
١٩,٨٥٦,٤٩٨	٥٤,١٥١,٣٤٦		مجموع المطلوبات المتداولة
			المطلوبات غير المتداولة
١,٩٧٥,٠٠٠	-	٩	قرض طويل الأجل
١,٠٧٣,٢٥٥	١,٥٦٠,٥٨٢		تعويضات نهاية الخدمة
٣,٠٤٨,٢٥٥	١,٥٦٠,٥٨٢		مجموع المطلوبات غير المتداولة
٢٢,٩٠٤,٧٥٣	٥٥,٧١١,٩٢٨		مجموع المطلوبات
			حقوق المساهمين
٢٠٦,٥٠٠,٠٠٠	٢٠٦,٥٠٠,٠٠٠	١	رأس المال
١٦,٢٣٤,٩٣٢	٢٧,٨٠٦,٤٨٤	١٢	إحتياطي نظامي
٥٧,١٩٥,٧٥٦	٩٤,٤١٥,٣٣٢		أرباح مبقاة
٢٧٩,٩٣٠,٦٨٨	٣٢٨,٧٢١,٨١٦		مجموع حقوق المساهمين
٣٠٢,٨٣٥,٤٤١	٣٨٤,٤٣٣,٧٤٤		مجموع المطلوبات وحقوق المساهمين

إن الإيضاحات المرفقة تشكل جزءاً لا يتجزأ من هذه القوائم المالية

## شركة إتحاد مصانع الأسلاك

(شركة مساهمة سعودية مغلقة)

قائمة الدخل

كما في ٣١ ديسمبر ٢٠١٠

٢٠٠٩	٢٠١٠	إيضاح	بالريال السعودي
٤١٦,٧٧٢,٧٨٧	٥٧٠,٥٩٩,٣٣٩	٨	مبيعات
( ٣١١,٨٩١,٤٨٧ )	( ٤٣٨,٤٨٨,٦٠٣ )	٨	تكلفة المبيعات
١٠٤,٨٨١,٣٠٠	١٣٢,١١٠,٧٣٦		الربح الإجمالي
( ٤,٦٦٥,٥٧٥ )	( ٦,٧٢٨,١٨٧ )	١٤	مصاريف البيع والتوزيع
( ٧,٢٨٥,٠٧٦ )	( ٨,٦٧٠,٧٤٨ )	١٥	مصاريف العمومية والإدارية
٩٢,٩٣٠,٦٤٩	١١٦,٧١١,٨٠١		الربح من الأعمال
( ٦٧,٤٥٩ )	( ٩٩٦,٢٨٦ )		مصاريف أخرى ، بالصافي
٩٢,٨٦٣,١٩٠	١١٥,٧١٥,٥١٥		الربح الصافي
٢٠,٦٥٠,٠٠٠	٢٠,٦٥٠,٠٠٠	١	عدد الأسهم
		١٧	ربحية السهم الأساسية :
٤,٥٠	٥,٦٥		- من الربح من الأعمال
٤,٥٠	٥,٦٠		- من الربح الصافي

إن الإيضاحات المرفقة تشكل جزءاً لا يتجزأ من هذه القوائم المالية

## شركة إتحاد مصانع الأسلاك

(شركة مساهمة سعودية مغلقة)

قائمة التدفقات النقدية

للسنة المنتهية في ٣١ ديسمبر ٢٠١٠

٢٠٠٩	٢٠١٠	بالريال السعودي
		الأنشطة التشغيلية
٩٢,٨٦٣,١٩٠	١١٥,٧١٥,٥١٥	الربح الصافي للسنة
		تعديلات لتسوية الربح الصافي إلى صافي النقد المتوفر من الأنشطة التشغيلية:
١٩,٦٣٥,٧٦٣	٢١,٨٠٩,٣٤٩	إستهلاكات
١٧٠,٤٦٤	١٦٧,١١٦	مخصص ديون مشكوك في تحصيلها ، بالصافي
-	٩٦,٦٠٦	مخصص بضاعة بطيئة الحركة
٣١٧,٦٥٥	٥٦٩,٠٨٢	تعويضات نهاية الخدمة
٥,٧٤١,٧١٠	٢,٠٣٨,٢٧٧	خسائر استبعاد ممتلكات ومعدات
١١٨,٧٢٨,٧٨٢	١٤٠,٣٩٥,٩٤٥	ربح التشغيل قبل التغيرات في رأس المال العامل
		التغيرات في رأس المال العامل :
( ١٩,١٥١,٨٤٢ )	( ١١,١٩١,٣٦١ )	المدينون التجاريون
( ٢٨,٥٦١,٨٣١ )	( ٣٩,١٦٧,١٢٣ )	المخزون
٨٤٨,٠٠٥	٧,٢٩٨,٥٦٨	المصاريف المدفوعة مقدماً والموجودات الأخرى
٢,٧٥٢,٩٥٤	( ٣,٠٥٣,٣٠٠ )	مطلوب من أطراف ذات علاقة
( ٩٢٦,٣٧٥ )	٣١,٣١٦,٤٥٢	الدائون التجاريون
( ١٨,٨١٩,٧٩٧ )	-	أوراق الدفع
( ١٢٩,٧٧٥ )	٢,٧٠٠,٣٢٠	المصاريف المستحقة والمطلوبات الأخرى
( ٤,٠٦١ )	( ١١٤,٩٤٠ )	مطلوب إلى طرف ذي علاقة
( ٥,٣٦٦,٨٧١ )	( ٧,٢٠٢,٦٢٠ )	الزكاة وضريبة الدخل المدفوعة
( ٥٦,٠٤٥ )	( ٨١,٧٥٥ )	تعويضات نهاية الخدمة المدفوعة
٤٩,٣١٣,١٤٤	١٢٠,٩٠٠,١٨٦	صافي النقد المتوفر من الأنشطة التشغيلية
		الأنشطة الإستثمارية
( ١٧,٥٧١,٤٢١ )	( ٢٧,٢٢٥,٢٤٢ )	إضافات ممتلكات ومعدات
١٦١,٠٣٠	٣,١٥٠,٩٩٨	المتحصل من استبعاد ممتلكات ومعدات
( ١٧,٤١٠,٣٩١ )	( ٢٤,٠٧٤,٢٤٤ )	صافي النقد المستخدم في الأنشطة الإستثمارية
		الأنشطة التمويلية
( ٦٥,٢٣٦,١٧٨ )	( ٥٦,٢٦٧,٥٠٠ )	توزيعات أرباح
( ١٠٠,٠٠٠ )	( ٢,١١٠,٠٠٠ )	المسدد من قرض طويل الأجل
( ٦٥,٢٣٦,١٧٨ )	( ٥٨,٣٧٧,٥٠٠ )	صافي النقد المستخدم في الأنشطة التمويلية
( ٢٣,٤٣٣,٤٢٥ )	٣٨,٤٤٨,٤٤٢	صافي التغير في النقد في الصندوق ولدى البنوك
٦٨,٦٧٥,٥٣٨	٣٥,٢٤٢,١١٣	نقد في الصندوق ولدى البنوك في بداية السنة
٣٥,٢٤٢,١١٣	٧٣,٦٩٠,٥٥٥	نقد في الصندوق ولدى البنوك في آخر السنة
		معاملات غير نقدية :
-	٢,٩٢٦,٢٥١	مصاريف متعلقة بالطرح العام ( إيضاح ٥ )

إن الإيضاحات المرفقة تشكل جزءاً لا يتجزأ من هذه القوائم المالية

## شركة إتحاد مصانع الأسلاك

(شركة مساهمة سعودية مغلقة)

قائمة التغيرات في حقوق المساهمين

للسنة المنتهية في ٣١ ديسمبر ٢٠١٠

المجموع	أرباح مبقاة	احتياطي نظامي	رأس المال	إيضاح	
٢٥٨,١٨٢,٢٢٤	٤٤,٧٣٣,٦١١	٦,٩٤٨,٦١٢	٢٠٦,٥٠٠,٠٠٠		الرصيد في ١ يناير ٢٠٠٩
(٤٤,٥٨٦,١٧٨)	(٤٤,٥٨٦,١٧٨)	-	-	١٢	توزيع أرباح عن عام ٢٠٠٨
٩٢,٨٦٣,١٩٠	٩٢,٨٦٣,١٩٠	-	-		صافي ربح السنة
-	(٩,٢٨٦,٣١٩)	٩,٢٨٦,٣١٩	-	١٢	المحول إلى الإحتياطي النظامي
(٢٠,٦٥٠,٠٠٠)	(٢٠,٦٥٠,٠٠٠)	-	-		توزيع جزء عن أرباح عام ٢٠٠٩
(٥,٨٧٨,٥٤٨)	(٥,٨٧٨,٥٤٨)	-	-	١١	الزكاة وضريبة الدخل
٢٧٩,٩٣٠,٦٨٨	٥٧,١٩٥,٧٥٦	١٦,٢٣٤,٩٣٢	٢٠٦,٥٠٠,٠٠٠		الرصيد في ٣١ ديسمبر ٢٠٠٩
(٢,٩٢٦,٢٥١)	(٢,٩٢٦,٢٥١)	-	-	٥	إقفال مصاريف متعلقة بالطرح العام
١١٥,٧١٥,٥١٥	١١٥,٧١٥,٥١٥	-	-		صافي ربح السنة
-	(١١,٥٧١,٥٥٢)	١١,٥٧١,٥٥٢	-	١٢	المحول إلى الإحتياطي النظامي
(٥٦,٢٦٧,٥٠٠)	(٥٦,٢٦٧,٥٠٠)	-	-	١٣	توزيع أرباح عن عام ٢٠٠٩
(٧,٧٣٠,٦٣٦)	(٧,٧٣٠,٦٣٦)	-	-	١١	الزكاة وضريبة الدخل
٣٢٨,٧٢١,٨١٦	٩٤,٤١٥,٣٣٢	٢٧,٨٠٦,٤٨٤	٢٠٦,٥٠٠,٠٠٠		الرصيد في ٣١ ديسمبر ٢٠١٠

إن الإيضاحات المرفقة تشكل جزءاً لا يتجزأ من هذه القوائم المالية

## شركة إتحاد مصانع الأسلاك

(شركة مساهمة سعودية مغلقة)

قائمة التغيرات في حقوق المساهمين

للسنة المنتهية في ٣١ ديسمبر ٢٠١٠

### ١. التكوين والنشاط

إن شركة إتحاد مصانع الأسلاك ( الشركة ) هي شركة مساهمة سعودية مغلقة مسجلة في مدينة الرياض بتاريخ ٢٠ ربيع الأول ١٤١١ هـ ( الموافق ٩ أكتوبر ١٩٩٠ ) تحت السجل التجاري رقم ١٠١٠٠٧٩١٩٥ . يبلغ رأس مال الشركة ٢٠٦,٥ مليون ريال سعودي مقسم الى ٢٠,٦٥٠,٠٠٠ سهم بقيمة إسمية ١٠ ريال سعودي للسهم الواحد مدفوعة بالكامل كما في ٣١ ديسمبر ٢٠١٠.

صدر القرار الوزاري رقم ( ٤٥ / ق ) وتاريخ ١٢ صفر ١٤٢٩ هـ ( الموافق ١٩ فبراير ٢٠٠٩ ) بالموافقة على إعلان تحول الشركة من شركة ذات مسؤولية محدودة إلى شركة مساهمة مغلقة .

يتمثل نشاط الشركة الرئيسي في إنتاج وتسويق أسلاك تريبط ( لبانه ) وأسلاك تريبط معدنية للخرسانة وأشرطة تريبط معدنية وأسلاك وأشرطة تريبط بلاستيكية واستبدال وتطبيع حديد التسليح وأسلاك لحام أكسجين ودبابيس صناعية ومشابك ورق وقضبان اللحام الكهربائية وعلاقات ملابس معدنية وشبك أسوار وأسلاك شائكة وأخرى وتركيبها وتنفيذها بموجب ترخيص الهيئة العامة للاستثمار رقم ( ٤ / ١٦٠٥ ) وتاريخ ١ ذو الحجة ١٤٢٨ هـ والذي تم آخر تعديل عليه بموجب ترخيص رقم ١٠٠٢١٠١٥٨٤٧ وتاريخ ٢ صفر ١٤٢١ هـ.

تبدأ السنة المالية للشركة من أول شهر يناير وتنتهي في نهاية شهر ديسمبر من كل سنة ميلادية وفقاً للنظام الأساسي للشركة.

تمارس الشركة نشاطها من خلال الفروع التالية :

الفرع	رقم السجل التجاري	التاريخ
المصنع السعودي للأسلاك المجلفنة والشائكة وشبك السياج والمسامير - الرياض	١٠١٠٠٤٣٢٠٩	١٥ ربيع الثاني ١٤٠٢ هـ
المصنع السعودي للأسلاك وأعمدة شبك التسوير - جدة	٤٠٣٠١٣٠٢٤٠	١١ صفر ١٤٢١ هـ
المصنع السعودي للأسلاك المعدنية - بريدة	١١٣١٠١٤٧٦٠	١٦ شوال ١٤٢٠ هـ
المصنع السعودي للأسلاك وأعمدة شبك التسوير - خميس مشيط	٥٨٥٥٠٢٥٨٢٤	٢٨ ذو الحجة ١٤٢٥ هـ
مصنع الرياض لأسلاك التريبط - الرياض	١٠١٠١٦٧٦٤٢	١٧ ربيع الثاني ١٤٢٢ هـ
مصنع الصغير لعلاقات الملابس - الرياض	١٠١٠١٧٩٧٣٢	٩ جمادى الثاني ١٤٢٣ هـ
مصنع الصغير لسحب الأسلاك - الرياض	١٠١٠١٤٣٤٤٢	١١ جمادى الأولى ١٤١٧ هـ
المصنع التقني لصناعة الدبابيس والمسامير - الرياض	١٠١٠١٠٢٧٥٠	١٦ جمادى الأولى ١٤١٣ هـ

خلال الربع الأول من عام ٢٠١٠ وقعت الشركة عقد بيع وتنازل عن إيجار موقع المصنع التقني لصناعة الدبابيس والمسامير . كما سددت الشركة كامل مبلغ القرض القائم على هذا المصنع لصندوق التنمية الصناعية السعودي والبالغ ٢,١١٠,٠٠٠ ريال سعودي كما في ٣١ ديسمبر ٢٠٠٩. هذا وقد تمت موافقة هيئة المدن الصناعية والتقنية عن هذا التنازل خلال الربع الثالث من عام ٢٠١٠. وتم تسليم موقع المصنع للطرف الآخر خلال الربع الرابع من سنة ٢٠١٠.

### ٢. ملخص لأهم السياسات المحاسبية

لقد تم إعداد القوائم المالية المرفقة وفقاً للمعايير المحاسبية الصادرة عن الهيئة السعودية للمحاسبين القانونيين. إن السياسات المحاسبية الهامة المتبعة من قبل الشركة هي على النحو الآتي :

#### العرف المحاسبي

تعد القوائم المالية وفقاً لمبدأ التكلفة التاريخية . وتتبع الشركة أساس الاستحقاق المحاسبي ، مع افتراض إستمرارية النشاط .

#### إستخدام التقديرات

إن إعداد القوائم المالية وفقاً لمبادئ المحاسبة المتعارف عليها يتطلب إستخدام التقديرات والافتراضات التي قد تؤثر على قيمة الموجودات والمطلوبات المقيدة وعلى الإفصاح عن الموجودات والمطلوبات المحتملة في تاريخ القوائم المالية. وبالرغم من أن هذه التقديرات مبنية على أفضل المعلومات والأحداث المتوفرة لدى الإدارة في تاريخ إصدار القوائم المالية إلا أن النتائج الفعلية قد تختلف عن هذه التقديرات.

#### الذمم المدينة

يتم تسجيل الذمم المدينة بصافي قيمتها القابلة للتحقق بعد تكوين مخصص كافٍ للديون المشكوك في تحصيلها بناءً على العمر الزمني للديون وخبرة الشركة السابقة في تحصيلها.

## شركة إتحاد مصانع الأسلاك

(شركة مساهمة سعودية مغلقة)

قائمة التغيرات في حقوق المساهمين

للسنة المنتهية في ٣١ ديسمبر ٢٠١٠

### المخزون

تظهر البضاعة بسعر التكلفة أو السوق ، أيهما أقل . ويتم تحديد تكلفة البضاعة الجاهزة على أساس طريقة المتوسط المرجح وتتضمن تكلفة المواد والعمالة ونسبة محددة من المصاريف غير المباشرة. كما يتم تقييم جميع أنواع البضاعة الأخرى على أساس التكلفة الوسطية المرجحة .

### الممتلكات والمعدات

تظهر الممتلكات والمعدات بالتكلفة بعد تنزيل الاستهلاكات المتراكمة . تعتبر مصاريف الإصلاح والصيانة مصاريفاً إيرادية ، أما مصاريف التحسينات فتعتبر مصاريف رأسمالية. ويجري احتساب الاستهلاكات عليها على أساس حياتها العملية المقدره وذلك باستعمال طريقة القسط الثابت . إن نسب الاستهلاك للبنود الرئيسية لهذه الأصول للأعوام هي كما يلي :

النسبة	
٢٪	مباني وإنشاءات
١٠٪ - ١٢,٥٪	آلات ومعدات
٥٠٪	آلات ومعدات خطوط سحب وجلفنة قديمة
٢٥٪	سيارات
١٥٪	عدد وأدوات
١٥ - ٢٠٪	أثاث ومفروشات

يتم إثبات الربح والخسارة الناتجة عن عملية استبعاد الموجودات والتي تمثل الفرق بين المتحصلات والقيمة الدفترية للموجودات في قائمة الدخل.

### تحويل العملات الأجنبية

يتم تحويل المعاملات بالعملة الأجنبية إلى الريال السعودي بأسعار التحويل السائدة عند إجراء المعاملة. ويتم تحويل الموجودات والمطلوبات النقدية بالعملات الأجنبية كما في تاريخ قائمة المركز المالي إلى الريال السعودي بالأسعار السائدة في نهاية العام. إن المكاسب والخسائر الناتجة عن التسديدات أو تحويل العملات الأجنبية يتم إدراجها ضمن قائمة الدخل .

### الانخفاض في قيمة الموجودات

تقوم الشركة بإجراء مراجعة دورية للقيمة الدفترية للموجودات الملموسة للتأكد من وجود أي دليل على وقوع أي خسارة ناتجة عن انخفاض في قيمة الموجودات. وفي حالة وجود مثل هذا الدليل، يتم تقدير القيمة القابلة للاسترداد لذلك الأصل، تقوم الشركة بتقدير القيمة القابلة للاسترداد للوحدة المدرة للنقدية التي ينتمي إليها ذلك الأصل.

وفي الحالات التي يقدر فيها المبلغ القابل للاسترداد للأصل أو الوحدة المدرة للنقدية بأقل من القيمة الدفترية، عندئذ تخفض القيمة الدفترية لذلك الأصل أو الوحدة المدرة للنقدية إلى القيمة القابلة للاسترداد لها ، ويتم إثبات خسائر الانخفاض في قيمة الأصل فوراً كمصروف في قائمة الدخل .

وإذا ما تم لاحقاً عكس قيد خسارة الانخفاض في القيمة ، عندئذ تتم زيادة القيمة الدفترية التي تمت زيادتها عن القيمة الدفترية التي كان من المفترض تحديدها فيما لو لم يتم إثبات خسارة الانخفاض في قيمة ذلك الأصل أو الوحدة المدرة للنقدية في السنوات السابقة. يتم إثبات عكس قيد خسارة الانخفاض في القيمة فوراً كإيرادات في قائمة الدخل.

### المبيعات

تتحقق المبيعات عند إصدار الفواتير وتسليم البضاعة إلى العملاء وتظهر بالصافي بعد الخصم التجاري أو خصم الكميات.

### المصاريف

تتكون مصاريف البيع والتوزيع بشكل رئيسي من التكاليف المنفقة لتوزيع وبيع منتجات الشركة. ويتم تصنيف المصاريف الأخرى كمصاريف عمومية وإدارية.

تتضمن المصاريف العمومية والإدارية من المصاريف المباشرة وغير المباشرة التي لا تتعلق بشكل مباشر بتكاليف الإنتاج وفقاً للمعايير المحاسبية المتعارف عليها . ويتم توزيع المصاريف، إذا دعت الحاجة لذلك، بين المصاريف العمومية والإدارية وتكلفة المبيعات على أساس ثابت.

### تعويضات نهاية الخدمة

يتم الاستدراك لتعويضات نهاية الخدمة في القوائم المالية وفقاً لمتطلبات نظام العمل السعودي على أساس الفترة التي أمضاها الموظف في خدمة الشركة.

### الزكاة وضريبة الدخل

تخضع الشركة لتعليمات مصلحة الزكاة والدخل في المملكة العربية السعودية . يتم الاستدراك للزكاة وضريبة الدخل وفقاً لمبدأ الاستحقاق . يتم احتساب مخصص الزكاة وفقاً للوعاء الزكوي، ويتم احتساب مخصص الضريبة على أساس صافي الربح المعدل . يجري تسجيل أية فروقات بين المخصص والربط النهائي عند اعتماد الربط النهائي حيث يتم حينئذ إقفال المخصص .

## شركة إتحاد مصانع الأسلاك

(شركة مساهمة سعودية مغلقة)

قائمة التغيرات في حقوق المساهمين

للسنة المنتهية في ٣١ ديسمبر ٢٠١٠

### ٣. المدينون التجاريون، صافي

بالريالات السعودية		
٢٠٠٩	٢٠١٠	
٢٨,٧٧٠,٢٩٢	٤٩,٥٧٥,٦٠٨	عملاء
( ٥٦٤,٠٣٠ )	( ٣٤٥,١٠٠ )	ينزل : مخصص ديون مشكوك في تحصيلها
٢٨,٢٠٦,٢٦٢	٤٩,٢٣٠,٥٠٨	

فيما يلي حركة مخصص الديون المشكوك في تحصيلها خلال السنة المنتهية في ٣١ ديسمبر :

بالريالات السعودية		
٢٠٠٩	٢٠١٠	
٤٢٦,٠٦٦	٥٦٤,٠٣٠	الرصيد في بداية السنة
١٧٠,٤٦٤	١٦٧,١١٦	المكون خلال السنة
( ٣٢,٥٠٠ )	( ٣٨٦,٠٤٦ )	شطب ديون
٥٦٤,٠٣٠	٣٤٥,١٠٠	الرصيد في ٣١ ديسمبر

### ٤. المخزون، صافي

بالريالات السعودية		
٢٠٠٩	٢٠١٠	
٦٣,٥١٥,٧٣٣	١٠٨,٢٤٤,٥٢١	مواد خام
٢١,٢٧٣,٩٤٦	٢٠,٦٧٥,٠٥١	بضاعة جاهزة
٦,٨٦٩,٣١١	٧,٢٨١,٩٤٠	بضاعة تحت التصنيع
٢٤٢,٣١٥	٢,٩٦٦,٦٤٩	قطع غيار
٨,٠٩٩,٧٣٣	-	بضاعة بالطريق
١٠٠,٠٠١,٠٣٨	١٣٩,١٦٨,١٦١	
-	( ٩٦,٦٠٦ )	ينزل : مخصص بضاعة بطيئة الحركة
١٠٠,٠٠١,٠٣٨	١٣٩,٠٧١,٥٥٥	

### ٥. المصاريف المدفوعة مقدماً والموجودات الأخرى

بالريالات السعودية		
٢٠٠٩	٢٠١٠	
٨,١٥٥,٥٧٩	٥,٩٧٢,٤٦٨	دفعات مقدمة لموردين
٢,٥٤٨,٤٦٨	١,٤٨٧,٨٤٥	تأمينات خطابات ضمان وإعتمادات ( إيضاح ١٦ )
٤٥٠,٤١٨	٦٩٥,٦٣٨	مصاريف مدفوعة مقدماً
٩٩٨,٨٥٣	٥٥٣,٦٥٦	ذمم الموظفين
٢٦٩,٣٠٨	٢٣٧,١١٩	تأمينات مستردة
٤,٠٠٤,٩٠٩	-	اعتمادات مستندية
٢,٧٧٥,٠٠٠	-	مصاريف متعلقة بالطرح العام ( أ )
-	٣١,٠٠٠	أخرى
١٩,٢٠٢,٥٣٥	٨,٩٧٧,٧١٦	

قامت الشركة في نهاية عام ٢٠١٠ بإقفال رصيد حساب مصاريف متعلقة بالطرح العام والبالغ ٢,٩٢٦,٢٥١ ريال سعودي ( ٢٠٠٩ : ٢,٧٧٥,٠٠٠ ريال سعودي ) على حساب الأرباح المبقة وذلك بناءً على اقتراح مجلس إدارة الشركة بتاريخ ١٨ ذو القعدة ١٤٣١ هـ ( الموافق ٢٦ أكتوبر ٢٠١٠ م ) وموافقة الجمعية العامة العادية على ذلك والمنعقدة في نفس التاريخ.



## شركة إتحاد مصانع الأسلاك

(شركة مساهمة سعودية مغلقة)

قائمة التغيرات في حقوق المساهمين

للسنة المنتهية في ٣١ ديسمبر ٢٠١٠

### ٦. الممتلكات والمعدات، صافي

المجموع	إنشاءات تحت التنفيذ وآلات تحت التركيب	أثاث ومفروشات	عدد وأدوات	سيارات	آلات ومعدات	مباني وإنشاءات	أراضي	
ريال سعودي	ريال سعودي	ريال سعودي	ريال سعودي	ريال سعودي	ريال سعودي	ريال سعودي	ريال سعودي	
التكلفة								
١٩٥,١٤٩,٣٤٦	١٣,٢٣٧,٠٧٨	٣,٩٩٩,٨٧٢	٢٥٧,٢٨٣	٨,٧٠٤,١٥٦	١٤٤,٨٥٨,٠٧٨	٢١,٥٩٢,٨٧٩	٢,٥٠٠,٠٠٠	رصيد ١ يناير ٢٠١٠
٢٧,٢٢٥,٢٤٢	٢٤,٣٨٨,٨١٢	٢٦٧,٩٨٦	٢٥٢,٤٥٦	٩٥٨,٠٠٠	١,٣٥٧,٩٨٧	-	-	الإضافات
(٩,٤٢٤,٨٨٢)	-	-	-	(٨,٠٠٠)	(٨,٤١٦,٨٨٢)	(١,٠٠٠,٠٠٠)	-	الإستبعادات
-	(٢٢,١٧٠,٢٠٨)	-	-	-	٢٠,٥٩٢,٠٢٥	١,٥٧٨,١٨٣	-	تحويلات
٢١٢,٩٤٩,٧٠٦	١٥,٤٥٥,٦٨٢	٤,٢٦٧,٨٥٨	٥٠٩,٧٣٩	٩,٦٥٤,١٥٦	١٥٨,٣٩١,٢٠٨	٢٢,١٧١,٠٦٢	٢,٥٠٠,٠٠٠	رصيد ٣١ ديسمبر ٢٠١٠
الاستهلاكات المتراكمة								
٨٥,٩٩٠,٢٦٧	-	٢,٦٩٠,٨٨٩	١٩٩,٦٧١	٥,٧٠٩,٣١٤	٧٠,٠٩٩,٥٦٠	٧,٢٩٠,٨٣٣	-	رصيد ١ يناير ٢٠١٠
٢١,٨٠٩,٣٤٩	-	٣٤٦,٥٤٤	٢١,٣٦٥	١,٢٥٩,٧٩٩	١٩,٥١٦,٦٠٠	٦٦٥,٠٤١	-	المحمل للسنة
(٤,٢٣٥,٦٠٧)	-	-	-	(٨,٠٠٠)	(٤,١٥٤,١٣٣)	(٧٣,٤٨٤)	-	الإستبعادات
١٠٣,٥٦٤,٠٠٩	-	٣,٠٣٧,٤٣٣	٢٢١,٠٣٦	٦,٩٦١,١١٣	٨٥,٤٦٢,٠٣٧	٧,٨٨٢,٢٩٠	-	رصيد ٣١ ديسمبر ٢٠١٠
القيمة الدفترية الصافية								
١٠٩,٣٨٥,٦٩٧	١٥,٤٥٥,٦٨٢	١,٢٣٠,٤٢٥	٢٨٨,٧٠٣	٢,٦٩٣,٠٤٣	٧٢,٩٢٩,١٧١	١٤,٢٨٨,٦٧٢	٢,٥٠٠,٠٠٠	٣١ ديسمبر ٢٠١٠
١٠٩,١٥٩,٠٧٩	١٣,٢٣٧,٠٧٨	١,٣٠٨,٩٨٣	٥٧,٦١٢	٢,٩٩٤,٨٤٢	٧٤,٧٥٨,٥١٨	١٤,٣٠٢,٠٤٦	٢,٥٠٠,٠٠٠	٣١ ديسمبر ٢٠٠٩

■ إن الأراضي المقام عليها مباني ومنشآت ومصانع الشركة مستأجرة من الحكومة بقيم رمزية .

■ بناءً على قرارات مجلس الإدارة الصادرة خلال عامي ٢٠٠٩م و ٢٠١٠م تمت الموافقة على استهلاك آلات ومعدات الجلفنة والسحب القديمة والبالغ تكلفتها ١٨٧,١٩٩,١٨٧ ريال سعودي ( القيمة الدفترية الصافية ٤٤٥,٦٤٤,٦٤٤ ريال سعودي كما في ٣١ ديسمبر ٢٠١٠ ) على فترة سنتين ونتج عن ذلك مبلغ ١٨٣,٩١١,٦٠٧ ريال سعودي استهلاك تم تحميله بالزيادة على السنة المنتهية في ٣١ ديسمبر ٢٠١٠ ( ٢٠٠٩ : ٤,٨٦٨,٣٣٨ ريال سعودي ) .

### ٧. التسهيلات البنكية

حصلت الشركة على تسهيلات مصرفية من بنك تجاري محلي على شكل إتمادات إطلاع بمبلغ ٥ مليون ريال سعودي و خطابات ضمان بمبلغ ٣٠,٥ مليون ريال سعودي وعقود اتمادات قبول مشاركة بمبلغ ٣٠ مليون ريال سعودي. إن هذه التسهيلات مضمونة بالتوقيع على سند لأمر والحصول على كفالة غرم وأداء بالتضامن والانفراد بإجمالي مبلغ التمويل لكل من المساهمين المؤسسين محمد رشيد الرشيد وخالد سعد الكنهل.

### ٨. المعاملات مع أطراف ذات علاقة

قامت الشركة خلال السنة المنتهية في ٣١ ديسمبر ٢٠١٠، بإجراء معاملات مع أطراف ذات علاقة. إن شروط هذه المعاملات لا تختلف عن المعاملات مع المدينين والدائنين التجاريين العاديين ولا يوجد لها أية مزايا خاصة.

إن المعاملات الجوهرية والمبالغ المتعلقة بها للسنة المنتهية في ٣١ ديسمبر هي كما يلي :

بالريالات السعودية		
٢٠٠٩	٢٠١٠	
١٢,١٩٣,٥٢٠	٢٢,٦٠٠,٨٨٤	مبيعات
١,٢٥٨,١٦٣	٨٠٥,٧٧٢	مشتريات

## شركة إتحاد مصانع الأسلاك

(شركة مساهمة سعودية مغلقة)

قائمة التغيرات في حقوق المساهمين

للسنة المنتهية في ٣١ ديسمبر ٢٠١٠

يتكون المطلوب من أطراف ذات علاقة كما في ٣١ ديسمبر مما يلي :

بالريالات السعودية		
٢٠٠٩	٢٠١٠	
١٥٣,٥١٩	٢,٧٧٢,٨٩٠	شركة الصغير للتجارة والمقاولات ( قسم المقاولات )
٤٥٩,٠٣٢	٨١٢,١٢٤	محل رشيد بن محمد بن حمد الرشيد لبيع البلاستيك
٣٠٤,٥٢٣	٣١٢,١٩٤	الصغير للتجارة والمقاولات ( قسم المغاسل )
٩٧,٧٤٣	١٦٩,٧٩٢	الفاخر للعلاقات والبلاستيك ( معرض الفاخر )
٩,٥٩٦	١٠,٧١٣	محل الربوة للبلاستيك
١,٠٢٤,٤١٣	٤,٠٧٧,٧١٣	

يتكون المطلوب إلى طرف ذي علاقة كما في ٣١ ديسمبر مما يلي :

بالريالات السعودية		
٢٠٠٩	٢٠١٠	
٢٤٧,٨٣٣	١٣٢,٨٩٣	المصنع السعودي الفاخر للبلاستيك

### ٩. القرض طويل الأجل

قامت الشركة خلال عام ٢٠٠٩ بشراء المصنع التقني لصناعة الدبابيس والمسامير وقد كان على هذا المصنع قرض من صندوق التنمية الصناعية السعودي بمبلغ ٢,٢٣٥,٠٠٠ ريال سعودي وذلك مقابل الرهن على الأصول الثابتة للمصنع وبضمانات شخصية من السيدين محمد رشيد الرشيد وخالد سعد الكنهل بنسبة ٥٠٪ لكل منهما. تم الاتفاق على أن يرجع التزام القرض اتجاه الصندوق إلى الشركة ( إيضاح رقم ١ ) على أن تلتزم الشركة بسداد رصيد القرض على ٢٢ قسط نصف سنوي تدفع تباعاً في مواعيد مجدولة يستحق القسط الأخير منها في ١٥ شعبان ١٤٤٠ هـ ( الموافق ٢٠ أبريل ٢٠١٩ ). وقد تم سداد كامل قيمة القرض في عام ٢٠١٠.

### ١٠. المصاريف المستحقة والمطلوبات الأخرى

بالريالات السعودية		
٢٠٠٩	٢٠١٠	
٨٥٣,٨٧٩	١,٩٢٧,٥٠٩	دفعات مقدمة من العملاء
٢٢٣,٣١٨	١,٢٩١,٠٩١	مكافآت مستحقة
١,٢٣٠,٢٦٠	١,٢٥٧,٢٥٢	تذاكر سفر وإجازات مستحقة
٥١٢,٠١١	١,٠١١,٦٧٣	رواتب مستحقة
٤٣٨,٠٥٦	٥٤٨,٤٤٨	عمولات بيع مستحقة
٩,٤٣١	٣,١٨٣	مصاريف مستحقة
٧٨٨,٦١٥	٧١٦,٧٣٤	أخرى
٤,٠٥٥,٥٧٠	٦,٧٥٥,٨٩٠	

### ١١. الزكاة وضريبة الدخل

إن عناصر وعاء الزكاة هي كما يلي :

بالريالات السعودية		
٢٠٠٩	٢٠١٠	
٢١٣,٤٤٨,٦١٣	٢٢٢,٧٣٤,٩٣٢	حقوق المساهمين
٩٢,٨٦٣,١٩٠	١١٥,٧١٥,٥١٥	الربح الصافي للسنة قبل الزكاة
١,٠٧٣,٢٥٥	١,٥٦٠,٥٨٢	تمويضات نهاية الخدمة ومخصصات
( ١٠٩,١٥٩,٠٧٩ )	( ١٠٩,٣٨٥,٦٩٧ )	ممتلكات ومعدات
٢,١١٠,٠٠٠	-	قرض طويل الأجل
( ٢٤٢,٣١٥ )	( ٢,٩٦٦,٦٤٩ )	قطع غيار
٢٠٠,٠٩٣,٦٦٤	٢٢٩,٠٢٨,٦٤٥	

هذا وتم احتساب الزكاة الشرعية والضريبة بناءً على حصة المساهمين السعوديين البالغة ٩٢,٥٤٪ والمساهمين الأجانب البالغ ٦,٤٦٪ على التوالي.

## شركة إتحاد مصانع الأسلاك

(شركة مساهمة سعودية مغلقة)

قائمة التغيرات في حقوق المساهمين

للسنة المنتهية في ٣١ ديسمبر ٢٠١٠

إن حركة مخصص الزكاة هي كما يلي :

بالريالات السعودية		
٢٠٠٩	٢٠١٠	
٤,٩٠٧,٤٦٧	٥,١٩٣,٦١٨	الرصيد بداية السنة
(٤,٣٩٣,١٩٩)	(٥,٨٩١,٣٦٥)	المدفوع خلال السنة
٤,٦٧٩,٣٥٠	٥,٤٦٣,٧٣٤	الزكاة عن السنة
-	٦٩٧,٧٤٧	نقص مخصص سنوات سابقة
٥,١٩٣,٦١٨	٥,٤٦٣,٧٣٤	الرصيد في نهاية السنة

إن حركة مخصص ضريبة الدخل هي كما يلي :

بالريالات السعودية		
٢٠٠٩	٢٠١٠	
١,٠٠٩,٨٧٧	١,٢٣٥,٤٠٣	الرصيد بداية السنة
(٩٧٣,٦٧٢)	(١,٣١١,٢٥٥)	المدفوع خلال السنة
١,١٩٩,١٩٨	١,٤٩٤,٣٠٣	ضريبة الدخل عن السنة
-	٧٥,٨٥٢	نقص مخصص سنوات سابقة
١,٢٣٥,٤٠٣	١,٤٩٤,٣٠٣	الرصيد نهاية السنة
٦,٤٢٩,٠٢١	٦,٩٥٧,٠٢٧	مجموع الزكاة وضريبة الدخل

قامت الشركة بتقديم الإقرار الزكوي الضريبي لمصلحة الزكاة والدخل عن الفترة المنتهية في ٣١ ديسمبر ٢٠٠٨ وعن عام ٢٠٠٩ والتي ما زالت قيد المراجعة من قبل المصلحة.

### ١٢. الاحتياطي النظامي

تمشيا مع متطلبات نظام الشركات في المملكة العربية السعودية والنظام الأساسي للشركة ، تقوم الشركة بتكوين احتياطي نظامي بنسبة ١٠ بالمئة من الربح الصافي السنوي حتى يبلغ هذا الاحتياطي ٥٠ بالمئة من رأس المال . إن هذا الاحتياطي غير قابل للتوزيع كأرصبة أرباح .

### ١٣. توزيع الأرباح

قررت الجمعية العامة للشركاء / مجلس الإدارة على توزيع أرباح بمبلغ ٥٦,٢٦٧,٥٠٠ ريال سعودي ( عام ٢٠٠٩ : ١٧٨,٢٣٦,٦٥ ريال سعودي ) .

### ١٤. مصاريف البيع والتوزيع

بالريالات السعودية		
٢٠٠٩	٢٠١٠	
١,٢٦٠,٠٦٧	٢,٣٤٩,٤٠٣	أجور نقل
١,٤٨٦,٠١١	١,٦٥٥,١٨٨	عمولات بيع
٢٥٦,٧٣٤	١,٢٥٩,٧٩٩	إستهلاكات
١,٠٦٢,٣١١	١,٠٨٠,٦٩٢	رواتب وأجور وملحقاتها
٦٥,٣٠٦	٦٥,٨٥٢	هاتف واتصالات
٦٩,٨٤٦	٥٣,٤٥٣	محروقات
١٠٥,٠٩١	٤٦,٩١٠	صيانة
٩٤,١٣٤	٣٤,٢٥٥	تغليف
٢٦٦,٠٧٥	١٨٢,٦٣٥	أخرى
٤,٦٦٥,٥٧٥	٦,٧٢٨,١٨٧	

## شركة إتحاد مصانع الأسلاك

(شركة مساهمة سعودية مغلقة)

قائمة التغيرات في حقوق المساهمين

للسنة المنتهية في ٣١ ديسمبر ٢٠١٠

### ١٥. المصاريف العمومية والإدارية

بالريالات السعودية		
٢٠٠٩	٢٠١٠	
٥,٢٤٩,٧٢٨	٦,٤٩٧,٤٩٨	رواتب وأجور وملحقاتها
١٧٥,٧٨٤	٤٩٥,٠٠٠	أتعاب مهنية
٦٠٩,٦٧٢	٤٨١,٥٥٢	إستهلاكات
١٩٠,٠٤٦	٢٣٦,١٣١	هاتف وبريد واتصالات
١٧٠,٤٦٤	١٦٧,١١٦	مخصص ديون مشكوك في تحصيلها
١٢٧,٠٩٤	١٤٨,٠٧١	صيانة وإصلاحات
١١٥,٣٩٥	١٢٨,٧٥٣	ضيافة
٩١,٥٨٩	١٢٠,٤٩١	قرطاسية ومطبوعات
٧٠,١٠٧	٧٥,٤٣٣	مصاريف حكومية
٣,٣١٠	١٦,١٧٠	تبرعات
١٥,٧١٦	١٤,٩٠٣	مياه
٩,٣٦٥	٨,٩٦٥	محروقات
١٩,٥٦٥	٩,٣٦٦	مصاريف سيارات
١٢,٣٧٠	٤,٧٥٤	إيجارات
١١٥,٤٣٨	-	ديون معدومة
٣٠٩,٤٣٢	٢٦٦,٥٤٥	أخرى
٧,٢٨٥,٠٧٦	٨,٦٧٠,٧٤٨	

### ١٦. الالتزامات المحتملة

كما في ٣١ ديسمبر ٢٠١٠، يوجد على الشركة التزامات محتملة على شكل خطابات ضمان بمبلغ ٢٩,٨١٤,٨٦٠ ريال سعودي (٢٠٠٩: ٢٩,٨١٤,٨٦٠ ريال سعودي) يقابلها تأمينات نقدية بمبلغ ١,٤٨٧,٨٤٥ ريال سعودي (٢٠٠٩: ١,٤٨٧,٨٤٥ ريال سعودي) (إيضاح ٥). وكما يوجد على الشركة التزامات محتملة على شكل اعتمادات مستندية بمبلغ ٧١٦,٧٣٦ ريال سعودي (٢٠٠٩: ٥,٠١٧,١٥٣ ريال سعودي) يقابلها تأمينات نقدية بمبلغ لا شيء ريال سعودي كما في ٣١ ديسمبر ٢٠١٠ (٢٠٠٩: ١,٠٦٠,٦٢٣ ريال سعودي).

### ١٧. ربحية السهم

لقد تم احتساب ربحية السهم من الأعمال والربح الصافي للسنة بتقسيم الربح من الأعمال والربح الصافي للسنة على متوسط عدد الأسهم القائمة خلال السنة والبالغة ٢٠,٦٥٠,٠٠٠ سهم.

### ١٨. المعلومات القطاعية

للشركة قطاع تشغيلي رئيسي واحد هو إنتاج وتسويق الأسلاك المعدنية وتمارس الشركة نشاطها في المملكة العربية السعودية.

### ١٩. إدارة المخاطر

تشتمل الأدوات المالية المدرجة في قائمة المركز المالي، بشكل رئيسي، على النقد في الصندوق ولدى البنوك والمدنيين التجاريين والموجودات الأخرى والقروض البنكية والدائنين التجاريين والمصاريف المستحقة.

### ٢٠. مخاطر الائتمان

تمثل مخاطر الائتمان عدم مقدرة طرف ما على الوفاء بالتزاماته، مما يؤدي إلى تكبد الطرف الآخر خسارة مالية. لدى الشركة توزيع جيد لمخاطر الائتمان، وتحفظ الشركة بالأموال النقدية لدى مؤسسات مالية ذات تصنيف ائتماني جيد. يتم إظهار رصيد المدنيين التجاريين بعد خصم الديون المشكوك في تحصيلها، إن وجد.

### ٢١. مخاطر أسعار العمولات

تمثل المخاطر الناجمة عن تذبذب قيمة الأدوات المالية نتيجة التقلبات في أسعار العمولات السائدة في السوق. ليست للشركة موجودات هامة طويلة الأجل مرتبطة بأسعار العمولات.

## شركة إتحاد مصانع الأسلاك

(شركة مساهمة سعودية مغلقة)

قائمة التغيرات في حقوق المساهمين

للسنة المنتهية في ٣١ ديسمبر ٢٠١٠

### مخاطر السيولة

تمثل المخاطر التي تواجهها الشركة في توفير الأموال للوفاء بالتزاماتها المتعلقة بالأدوات المالية. تحدث مخاطر السيولة عند عدم التمكن من بيع أصل مالي بسرعة بمبلغ يقارب قيمته العادلة. تدار مخاطر السيولة وذلك بمراقبتها بانتظام للتأكد من توفر السيولة الكافية للوفاء بأية التزامات مستقبلية.

### مخاطر العملات الأجنبية

تمثل المخاطر الناجمة عن تذبذب قيمة الأدوات المالية نتيجة للتقلبات في أسعار الصرف الأجنبي. تقوم الإدارة بمراقبة التغيرات في أسعار الصرف الأجنبي، وتحمل آثارها على القوائم المالية وفقاً لذلك.

### القيمة العادلة

تمثل القيمة التي يتم بموجبها تبادل أصل، أو سداد التزام ما بين أطراف راغبة في ذلك وبشروط تعامل عادلة. وحيث يتم إعداد القوائم المالية للشركة وفقاً لمبدأ التكلفة التاريخية، فإنه يمكن أن تنتج فروقات بين القيمة الدفترية والقيمة العادلة المقدره. تعتقد الإدارة أن القيمة العادلة للموجودات والمطلوبات المالية الخاصة بالشركة لا تختلف جوهرياً عن قيمتها الدفترية.

### ٢٢. أرقام المقارنة

جرى إعادة تبويب بعض أرقام المقارنة لتتماشى مع أرقام المقارنة للسنة الحالية.

## شركة إتحاد مصانع الأسلاك

(شركة مساهمة سعودية مغلقة)

القوائم المالية وتقرير مراجعي الحسابات

للسنة المنتهية في ٣١ ديسمبر ٢٠٠٩

## تقرير مراجعي الحسابات

إلى السادة المساهمين

شركة اتحاد مصانع الأسلاك

الرياض - المملكة العربية السعودية

### نطاق المراجعة

لقد راجعنا قائمة المركز المالي لشركة اتحاد مصانع الأسلاك ( وهي شركة مساهمة سعودية مغلقة ) كما في ٣١ ديسمبر ٢٠٠٩ وقوائم الدخل والتدفقات النقدية والتغيرات في حقوق المساهمين للسنة المنتهية في ذلك التاريخ، والإيضاحات من رقم ١ إلى ٢١ المعتبرة جزءاً من هذه القوائم المالية والمعدة من قبل الشركة وفقاً لنص المادة ١٢٣ من نظام الشركات والمقدمة لتسا مع كافة المعلومات والبيانات التي طلبناها . إن هذه القوائم المالية هي مسؤولية إدارة الشركة وإن مسؤوليتنا هي إبداء رأينا على هذه القوائم المالية بناءً على المراجعة التي أجريناها .

لقد قمنا بمراجعتنا وفقاً لمعايير المراجعة المتعارف عليها، وتتطلب تلك المعايير أن نقوم بتقييم وتنفذ مراجعتنا للحصول على درجة معقولة من التناعة بأن القوائم المالية خالية من أخطاء جوهرية . تشمل إجراءات المراجعة على فحص إختباري للمستندات المؤيدة للمبالغ والمعلومات التي تحتويها القوائم المالية . كما تشمل على تقييم المعايير المحاسبية للشعبة والتدفقات الهامة التي إستعملتها الإدارة وعلى تقييم حرمين القوائم المالية ككل . وفي إعتقادنا أن مراجعتنا تشكل أساساً معقولاً لاستدك عليه في إبداء رأينا .

### رأي مطلق

برأينا، إن القوائم المالية المذكورة أعلاه ككل تظهر عدل ، من كافة النواحي الجوهرية ، المركز المالي للشركة كما في ٣١ ديسمبر ٢٠٠٩ ونتائج أعمالها وتدفقاتها النقدية للسنة المنتهية في ذلك التاريخ وفقاً للمعايير المحاسبية المتعارف عليها المتألزمة لشروف الشركة ، كما وتتفق مع متطلبات نظام الشركات والنظام الأساسي للشركة فيما يتعلق بإصدار وعرض القوائم المالية.



ديلويت أند توش  
بكر أبو الخير وشركاهم

بكر عبدالله أبو الخير

محاسب قانوني - ترخيص رقم ١٠١

١٥ سطر ١٤٣١

٣٠ يناير ٢٠١٠

## شركة إتحاد مصانع الأسلاك

(شركة مساهمة سعودية مغلقة)

قائمة المركز المالي

كما في ٣١ ديسمبر ٢٠٠٩

٢٠٠٨	٢٠٠٩	إيضاح	بالريال السعودي
			الموجودات
			الموجودات المتداولة
٦٨,٦٧٥,٥٣٨	٣٥,٢٤٢,١١٣		نقد في الصندوق ولدى البنوك
٢٣,٠٠٢,٢٥٢	٣٩,٢٣٠,٦٧٦	٣	مدينون تجاريون ، صافي
٧١,٤٣٩,٢٠٧	١٠٠,٠٠١,٠٣٨	٤	مخزون
٢٠,٠٥٠,٥٤٠	١٩,٢٠٢,٥٣٥	٥	مصاريف مدفوعة مقدماً وموجودات أخرى
١٨٣,١٦٧,٥٣٧	١٩٣,٦٧٦,٣٦٢		مجموع الموجودات المتداولة
			الموجودات غير المتداولة
١١٧,١٢٦,١٦١	١٠٩,١٥٩,٠٧٩	٦	ممتلكات ومعدات ، صافي
١١٧,١٢٦,١٦١	١٠٩,١٥٩,٠٧٩		مجموع الموجودات غير المتداولة
٣٠٠,٢٩٣,٦٩٨	٣٠٢,٨٣٥,٤٤١		مجموع الموجودات
			المطلوبات وحقوق المساهمين
			المطلوبات المتداولة
١٠,١٦٧,٣٤٣	٩,٢٣٦,٩٠٧		دائنون تجاريون
١٨,٨١٩,٧٩٧	-	٨	أوراق دفع
١٠٠,٠٠٠	١٣٥,٠٠٠	٩	الجزء المتداول من قرض طويل الأجل
٤,١٨٥,٣٤٥	٤,٠٥٥,٥٧٠	١٠	مصاريف مستحقة ومطلوبات أخرى
٥,٩١٧,٣٤٤	٦,٤٢٩,٠٢١	١١	الزكاة وضريبة الدخل
٣٩,١٨٩,٨٢٩	١٩,٨٥٦,٤٩٨		مجموع المطلوبات المتداولة
			المطلوبات غير المتداولة
٢,١١٠,٠٠٠	١,٩٧٥,٠٠٠	٩	قرض طويل الأجل
٨١١,٦٤٥	١,٠٧٣,٢٥٥		تعويضات نهاية الخدمة
٢,٩٢١,٦٤٥	٣,٠٤٨,٢٥٥		مجموع المطلوبات غير المتداولة
٤٢,١١١,٤٧٤	٢٢,٩٠٤,٧٥٣		مجموع المطلوبات
			حقوق المساهمين
٢٠٦,٥٠٠,٠٠٠	٢٠٦,٥٠٠,٠٠٠	١	رأس المال
٦,٩٤٨,٦١٣	١٦,٢٣٤,٩٣٢	١٢	إحتياطي نظامي
٤٤,٧٣٣,٦١١	٥٧,١٩٥,٧٥٦		أرباح مبقاة
٢٥٨,١٨٢,٢٢٤	٢٧٩,٩٣٠,٦٨٨		مجموع حقوق المساهمين
٣٠٠,٢٩٣,٦٩٨	٣٠٢,٨٣٥,٤٤١		مجموع المطلوبات وحقوق المساهمين

إن الإيضاحات المرفقة تشكل جزءاً لا يتجزأ من هذه القوائم المالية



## شركة إتحاد مصانع الأسلاك

(شركة مساهمة سعودية مغلقة)

قائمة الدخل

للسنة المنتهية في ٣١ ديسمبر ٢٠٠٩

بالريال السعودي	إيضاح	٢٠٠٩	للفترة من ١٩ فبراير ٢٠٠٨ ولغاية ٣١ ديسمبر ٢٠٠٨
المبيعات		٤١٦,٧٧٢,٧٨٧	٤٥٤,٧٣٦,٢٠٩
تكلفة المبيعات		( ٣١١,٨٩١,٤٨٧ )	( ٣٤٩,٢٤٩,٢٢٤ )
الربح الإجمالي		١٠٤,٨٨١,٣٠٠	١٠٥,٤٨٦,٨٨٥
مصاريف البيع والتوزيع	١٤	( ٤,٦٦٥,٥٧٥ )	( ٤,٢٢٢,٧٧٧ )
مصاريف العمومية والإدارية	١٥	( ٧,٢٨٥,٠٧٦ )	( ٧,٤٧٢,٦٤٢ )
الربح من الأعمال		٩٢,٩٣٠,٦٤٩	٩٣,٧٩١,٤٦٦
إيرادات ( مصاريف ) أخرى ، بالصافي		( ٦٧,٤٥٩ )	٥٠٥,٣٤٢
خسائر هبوط أسعار المخزون		-	( ٢٤,٨١٠,٦٧٦ )
الربح الصافي للسنة / للفترة		٩٢,٨٦٣,١٩٠	٦٩,٤٨٦,١٣٢
عدد الأسهم	١	٢٠,٦٥٠,٠٠٠	٢٠,٦٥٠,٠٠٠
ربحية السهم :	١٧		
- من الربح من الأعمال		٤,٥٠	٤,٥٤
- من الربح الصافي		٤,٥٠	٣,٣٦

إن الإيضاحات المرفقة تشكل جزءاً لا يتجزأ من هذه القوائم المالية

## شركة إتحاد مصانع الأسلاك

(شركة مساهمة سعودية مغلقة)

قائمة التدفقات النقدية

للسنة المنتهية في ٣١ ديسمبر ٢٠٠٩

للفترة من ١٩ فبراير ٢٠٠٨ ولغاية ٣١ ديسمبر ٢٠٠٨	٢٠٠٩	بالريال السعودي
<b>الأنشطة التشغيلية</b>		
٦٩,٤٨٦,١٢٢	٩٢,٨٦٣,١٩٠	الربح الصافي للسنة / الفترة
تعديلات لتسوية الربح الصافي إلى صافي النقد المتوفر من الأنشطة التشغيلية:		
١١,٧٤٠,٢٦٣	١٩,٦٣٥,٧٦٣	إستهلاكات
٤٢٦,٠٦٦	١٣٧,٩٦٤	مخصص ديون مشكوك في تحصيلها ، بالصافي
٢٤٤,٥٣١	٣١٧,٦٥٥	تعويضات نهاية الخدمة
٤٨,٢٩٤	٥,٧٤١,٧١٠	خسائر استبعاد ممتلكات ومعدات
٨١,٩٤٥,٢٨٦	١١٨,٦٩٦,٢٨٢	ربح التشغيل قبل التغيرات في رأس المال العامل
التغيرات في رأس المال العامل:		
١٤,٠١٠,٧٦٢	( ١٦,٣٦٦,٣٨٨ )	المدينون التجاريون
( ٥,٤٤٠,٥٢٩ )	( ٢٨,٥٦١,٨٣١ )	المخزون
( ١٥,٢٩٣,٠٩٣ )	٨٤٨,٠٠٥	المصاريف المدفوعة مقدماً والموجودات الأخرى
( ٩,٠٨١,٠٦٠ )	( ٩٣٠,٤٣٦ )	الدائون التجاريون
١٨,٨١٩,٧٩٧	( ١٨,٨١٩,٧٩٧ )	أوراق الدفع
( ٩١٠,١٣١ )	( ١٢٩,٧٧٥ )	المصاريف المستحقة والمطلوبات الأخرى
( ٢,٠٣١,٥٨٨ )	( ٥,٣٦٦,٨٧١ )	الزكاة وضريبة الدخل المدفوعة
-	( ٥٦,٠٤٥ )	تعويضات نهاية الخدمة المدفوعة
٨٢,٠١٩,٤٤٤	٤٩,٣١٣,١٤٤	صافي النقد المتوفر من الأنشطة التشغيلية
<b>الأنشطة الإستثمارية</b>		
( ١٦,١٨١,٢٤٥ )	( ١٧,٥٧١,٤٢١ )	إضافات ممتلكات ومعدات
٦٥,٥٠٠	١٦١,٠٣٠	المتحصل من استبعاد ممتلكات ومعدات
( ١٦,١١٥,٧٤٥ )	( ١٧,٤١٠,٣٩١ )	صافي النقد المستخدم في الأنشطة الإستثمارية
<b>الأنشطة التمويلية</b>		
( ٢٥,٨١٢,٥٠٠ )	( ٦٥,٢٣٦,١٧٨ )	توزيع أرباح
-	( ١٠٠,٠٠٠ )	المسدد من قرض طويل الأجل
٢,٢١٠,٠٠٠	-	المتحصل من قرض طويل الأجل
( ٢٣,٦٠٢,٥٠٠ )	( ٦٥,٣٣٦,١٧٨ )	صافي النقد المستخدم في الأنشطة التمويلية
٤٢,٣٠١,١٩٩	( ٣٣,٤٣٣,٤٢٥ )	صافي التغير في النقد في الصندوق ولدى البنوك
٢٦,٣٧٤,٣٣٩	٦٨,٦٧٥,٥٣٨	نقد في الصندوق ولدى البنوك في بداية السنة / الفترة
٦٨,٦٧٥,٥٣٨	٣٥,٢٤٢,١١٣	نقد في الصندوق ولدى البنوك في آخر السنة
<b>معاملة غير نقدية:</b>		
٥٦,٥٠٠,٠٠٠	-	زيادة رأس المال من خلال تحويل الزيادة المقترحة في رأس المال والإحتياطي النظامي وجاري المساهمين المؤسسين والأرباح المبقة ( إيضاح ١ )

إن الإيضاحات المرفقة تشكل جزءاً لا يتجزأ من هذه القوائم المالية

## شركة إتحاد مصانع الأسلاك

(شركة مساهمة سعودية مغلقة)

قائمة التغيرات في حقوق المساهمين

للسنة المنتهية في ٣١ ديسمبر ٢٠٠٩

المجموع	أرباح مبقاة	حساب جاري مساهمين مؤسسين	احتياطي نظامي	الزيادة المقترحة في رأس المال	رأس المال	إيضاح	
٢١٨,٨٤٢,٣٢٨	١٧,٢٤٣,٦١٧	٤٠,٥٦٤,٨٠٠	٤,٥٣٣,٩١١	٦,٥٠٠,٠٠٠	١٥٠,٠٠٠,٠٠٠		المحول من الشركة ذات المسؤولية المحدودة
-	(٤,٩٠١,٢٨٩)	(٤٠,٥٦٤,٨٠٠)	(٤,٥٣٣,٩١١)	(٦,٥٠٠,٠٠٠)	٥٦,٥٠٠,٠٠٠	١	زيادة رأس المال
(٢٥,٨١٢,٥٠٠)	(٢٥,٨١٢,٥٠٠)	-	-	-	-	١٣	توزيع أرباح عام ٢٠٠٧
٦٩,٤٨٦,١٣٢	٦٩,٤٨٦,١٣٢	-	-	-	-		صافي ربح الفترة
-	(٦,٩٤٨,٦١٣)	-	٦,٩٤٨,٦١٣	-	-	١٢	المحول إلى الإحتياطي النظامي
(٤,٢٣٣,٧٣٦)	(٤,٢٣٣,٧٣٦)	-	-	-	-	١١	الزكاة وضريبة الدخل
٢٥٨,١٨٢,٢٢٤	٤٤,٧٣٣,٦١١	-	٦,٩٤٨,٦١٣	-	٢٠٦,٥٠٠,٠٠٠		الرصيد في ٣١ ديسمبر ٢٠٠٨
(٤٤,٥٨٦,١٧٨)	(٤٤,٥٨٦,١٧٨)	-	-	-	-	١٣	توزيع أرباح عام ٢٠٠٨
٩٢,٨٦٣,١٩٠	٩٢,٨٦٣,١٩٠	-	-	-	-		صافي ربح السنة
-	(٩,٢٨٦,٣١٩)	-	٩,٢٨٦,٣١٩	-	-	١٢	المحول إلى الإحتياطي النظامي
(٢٠,٦٥٠,٠٠٠)	(٢٠,٦٥٠,٠٠٠)	-	-	-	-	١٣	توزيع جزء من أرباح عام ٢٠٠٩
(٥,٨٧٨,٥٤٨)	(٥,٨٧٨,٥٤٨)	-	-	-	-	١١	الزكاة وضريبة الدخل
٢٧٩,٩٣٠,٦٨٨	٥٧,١٩٥,٧٥٦	-	١٦,٢٣٤,٩٣٢	-	٢٠٦,٥٠٠,٠٠٠		الرصيد في ٣١ ديسمبر ٢٠٠٩

إن الإيضاحات المرفقة تشكل جزءاً لا يتجزأ من هذه القوائم المالية

## شركة إتحاد مصانع الأسلاك

(شركة مساهمة سعودية مغلقة)

إيضاحات حول القوائم المالية

للسنة المنتهية في ٣١ ديسمبر ٢٠٠٩

### ١. التكوين والنشاط

إن شركة إتحاد مصانع الأسلاك ( « الشركة » ) هي شركة مساهمة سعودية مغلقة مسجلة في مدينة الرياض بتاريخ ٢٠ ربيع الأول ١٤١١ هـ ( الموافق ٩ أكتوبر ١٩٩٠ ) تحت السجل التجاري رقم ١٠١٠٠٧٩١٩٥ . يبلغ رأس مال الشركة ٢٠٦,٥ مليون ريال سعودي مقسم الى ٢٠,٦٥٠,٠٠٠ سهم بقيمة إسمية ١٠ ريال سعودي للسهم الواحد مدفوعة بالكامل كما في ٣١ ديسمبر ٢٠٠٩ .

صدر القرار الوزاري رقم ( ٤٥ / ق ) وتاريخ ١٢ صفر ١٤٢٩ هـ الموافق ١٩ فبراير ٢٠٠٨ بالموافقة على إعلان تحول الشركة من شركة ذات مسؤولية محدودة إلى شركة مساهمة مغلقة .

يتمثل نشاط الشركة الرئيسي في إنتاج وتسويق أسلاك تريبب ( لبانه ) وأسلاك تريبب معدنية للخرسانة وأشربة تريبب معدنية وأسلاك وأشربة تريبب بلاستيكية وأسلاك لحام أكسجين ودبابيس صناعية ومشابك ورق وقضبان اللحام الكهربائية وعلاقات ملايس معدنية وشبك أسوار وأسلاك شائكة وتركيبها وتنفيذها بموجب ترخيص الهيئة العامة للاستثمار رقم ( ٤ / ١٦٠٥ ) وتاريخ ١ ذو الحجة ١٤٢٨ هـ .

خلال عام ٢٠٠٨ ، قامت الشركة بشراء المصنع التقني لصناعة الدبابيس والمسامير ، ترخيص صناعي رقم ١٦٨٧ / ص تاريخ ٢٨ ذو القعدة ١٤٢٥ هـ وسجل تجاري رقم ١٠١٠١٠٢٧٥٠ تاريخ ١٦ جمادى الأولى ١٤١٣ هـ بما فيه من مواد خام ومنتجات مصنعة وجميع المواد ومنشآت ومعدات ومباني المصنع بمبلغ ٧,٥٦ مليون ريال سعودي وتحويل قرض صندوق التنمية الصناعية السعودي التزاماً على الشركة .

تمارس الشركة نشاطها من خلال الفروع التالية :

الفرع	رقم السجل التجاري	التاريخ
المصنع السعودي للأسلاك المجلفنة والشائكة وشبك السياج والمسامير - الرياض	١٠١٠٠٤٣٢٠٩	١٥ ربيع الثاني ١٤٠٢ هـ
المصنع السعودي للأسلاك وأعمدة شبك التسوير - جدة	٤٠٣٠١٣٠٢٤٠	١١ صفر ١٤٢١ هـ
المصنع السعودي للأسلاك المعدنية - بريدة	١١٣١٠١٤٧٦٠	١٦ شوال ١٤٢٠ هـ
المصنع السعودي للأسلاك وأعمدة شبك التسوير - خميس مشيط	٥٨٥٥٠٢٥٨٢٤	٢٨ صفر ١٤٢٥ هـ
مصنع الرياض لأسلاك التريبب - الرياض	١٠١٠١٦٧٦٤٢	٢٨ ربيع الثاني ١٤٢٢ هـ
مصنع الصغير لعلاقات الملايس - الرياض	١٠١٠١٧٩٧٣٢	٩ جمادى الثاني ١٤٢٣ هـ
مصنع الصغير لسحب الأسلاك - الرياض	١٠١٠١٤٣٤٤٢	١١ جمادى الأولى ١٤٢٧ هـ
المصنع التقني لصناعة الدبابيس والمسامير - الرياض	١٠١٠١٠٢٧٥٠	١٦ جمادى الأولى ١٤١٣ هـ

### ٢. ملخص لأهم السياسات المحاسبية

لقد تم إعداد القوائم المالية المرفقة وفقاً للمعايير المحاسبية الصادرة عن الهيئة السعودية للمحاسبين القانونيين . إن السياسات المحاسبية الهامة المتبعة من قبل الشركة هي على النحو الآتي :

#### العرف المحاسبي

تعد القوائم المالية وفقاً لمبدأ التكلفة التاريخية .

#### إستخدام التقديرات

إن إعداد القوائم المالية وفقاً للمبادئ المحاسبية المتعارف عليها يتطلب إستخدام التقديرات والإفتراضات التي قد تؤثر على قيمة الموجودات والمطلوبات المقيدة وعلى الإفصاح عن الموجودات والمطلوبات المحتملة في تاريخ القوائم المالية . وبالرغم من أن هذه التقديرات مبنية على أفضل المعلومات والأحداث المتوفرة لدى الإدارة في تاريخ إصدار القوائم المالية إلا أن النتائج الفعلية قد تختلف عن هذه التقديرات .

#### نقد وما في حكمه

يتضمن النقد وما في حكمه ، النقد والودائع تحت الطلب والإستثمارات ذات السيولة العالية والتي يمكن تسيلها خلال فترة ثلاثة أشهر أو أقل .

#### الذمم المدينة

يتم تسجيل الذمم المدينة بصافي قيمتها القابلة للتحقق بعد تكوين مخصص كافٍ للديون المشكوك في تحصيلها بناءً على العمر الزمني للديون وخبرة الشركة السابقة في تحصيلها .

#### المخزون

تظهر البضاعة بسعر التكلفة أو السوق ، أيهما أقل . ويتم تحديد تكلفة البضاعة الجاهزة على أساس طريقة المتوسط المرجح وتتضمن كلفة المواد والعمالة ونسبة محددة من المصاريف غير المباشرة . كما يتم تقييم جميع أنواع البضاعة الأخرى على أساس التكلفة الوسطية المرجحة .

## شركة إتحاد مصانع الأسلاك

(شركة مساهمة سعودية مغلقة)

أيضاً حول القوائم المالية

للسنة المنتهية في ٣١ ديسمبر ٢٠٠٩

### الممتلكات والمعدات

تظهر الممتلكات والمعدات بالتكلفة بعد تنزيل الاستهلاكات المتراكمة . تعتبر مصاريف الإصلاح والصيانة مصاريفاً إيرادية ، أما مصاريف التحسينات فتعتبر مصاريف رأسمالية . ويجري احتساب الاستهلاكات عليها على أساس حياتها العملية المقدرة وذلك باستعمال طريقة القسط الثابت . إن نسب الاستهلاك للبنود الرئيسية لهذه الأصول هي :

النسبة	
٣٪	مباني وإنشاءات
١٠٪ - ١٢,٥٪	آلات ومعدات
٢٥٪	سيارات
١٥٪	عدد وأدوات
١٥ - ٢٠٪	أثاث ومفروشات

يتم إثبات الربح والخسارة الناتجة عن عملية إستبعاد الموجودات والتي تمثل الفرق بين المتحصلات والقيمة الدفترية للموجودات في قائمة الدخل .

### تحويل العملات الأجنبية

يتم تحويل المعاملات بالعملة الأجنبية إلى الريال السعودي بأسعار التحويل السائدة عند إجراء المعاملة . ويتم تحويل الموجودات والمطلوبات النقدية بالعملات الأجنبية كما في تاريخ قائمة المركز المالي إلى الريال السعودي بالأسعار السائدة في نهاية العام . إن المكاسب والخسائر الناتجة عن التسديدات أو تحويل العملات الأجنبية يتم إدراجها ضمن قائمة الدخل .

### الإنخفاض في قيمة الموجودات

تقوم الشركة بإجراء مراجعة دورية للقيمة الدفترية للموجودات الملموسة للتأكد من وجود أي دليل على وقوع أي خسارة ناتجة عن إنخفاض في قيمة الموجودات . وفي حالة وجود مثل هذا الدليل ، يتم تقدير القيمة القابلة للإسترداد لذلك الأصل ، تقوم الشركة بتقدير القيمة القابلة للإسترداد للوحدة المدرة للنقدية التي ينتمي إليها ذلك الأصل .

وفي الحالات التي يقدر فيها المبلغ القابل للإسترداد للأصل أو الوحدة المدرة للنقدية بأقل من القيمة الدفترية ، عندئذ تخفض القيمة الدفترية لذلك الأصل أو الوحدة المدرة للنقدية إلى القيمة القابلة للإسترداد لها ، ويتم إثبات خسائر الإنخفاض في قيمة الأصل فوراً كمصروف في قائمة الدخل .

وإذا ما تم لاحقاً عكس قيد خسارة الإنخفاض في القيمة ، عندئذ تتم زيادة القيمة الدفترية التي تمت زيادتها عن القيمة الدفترية التي كان من المفترض تحديدها فيما لو لم يتم إثبات خسارة الإنخفاض في قيمة ذلك الأصل أو الوحدة المدرة للنقدية في السنوات السابقة . يتم إثبات عكس قيد خسارة الإنخفاض في القيمة فوراً كإيرادات في قائمة الدخل .

### المبيعات

تتحقق المبيعات عند إصدار الفواتير وتسليم البضاعة إلى العملاء وتظهر بالصافي بعد الخصم التجاري أو خصم الكميات .

### المصاريف

تتكون مصاريف البيع والتوزيع بشكل رئيسي من التكاليف المنفقة لتوزيع وبيع منتجات الشركة . ويتم تصنيف المصاريف الأخرى كمصاريف عمومية وإدارية .

تتضمن المصاريف العمومية والإدارية من المصاريف المباشرة وغير المباشرة التي لا تتعلق بشكل مباشر بتكاليف الإنتاج وفقاً للمعايير المحاسبية المتعارف عليها . ويتم توزيع المصاريف ، إذا دعت الحاجة لذلك ، بين المصاريف العمومية والإدارية وتكلفة المبيعات على أساس ثابت .

### تعويضات نهاية الخدمة

يتم الاستدراك لتعويضات نهاية الخدمة في القوائم المالية وفقاً لمتطلبات نظام العمل السعودي على أساس الفترة التي أمضاها الموظف في خدمة الشركة .

### الزكاة وضريبة الدخل

تخضع الشركة لتعليمات مصلحة الزكاة والدخل في المملكة العربية السعودية . يتم الاستدراك للزكاة وضريبة الدخل وفقاً لمبدأ الاستحقاق . يتم احتساب مخصص الزكاة وفقاً للوعاء الزكوي ، ويتم احتساب مخصص الضريبة على أساس صافي الربح المعدل . يجري تسجيل أية فروقات بين المخصص والربط النهائي عند اعتماد الربط النهائي حيث يتم حينئذ إقفال المخصص .

## شركة إتحاد مصانع الأسلاك

(شركة مساهمة سعودية مغلقة)

إيضاحات حول القوائم المالية

للسنة المنتهية في ٣١ ديسمبر ٢٠٠٩

### ٣. مدينون تجاريون ، صافي

بالريالات السعودية		
٢٠٠٨	٢٠٠٩	
٢٣,٤٢٨,٣١٨	٣٩,٧٩٤,٧٠٦	عملاء
( ٤٢٦,٠٦٦ )	( ٥٦٤,٠٣٠ )	ينزل : مخصص ديون مشكوك في تحصيلها
٢٣,٠٠٢,٢٥٢	٣٩,٢٣٠,٦٧٦	

فيما يلي حركة مخصص الديون المشكوك في تحصيلها خلال السنة المنتهية في ٣١ ديسمبر :

بالريالات السعودية		
٢٠٠٨	٢٠٠٩	
-	٤٢٦,٠٦٦	الرصيد في بداية السنة / الفترة
٤٢٦,٠٦٦	١٧٠,٤٦٤	المكون خلال السنة / الفترة
-	( ٣٢,٥٠٠ )	المحصل خلال السنة / الفترة
٤٢٦,٠٦٦	٥٦٤,٠٣٠	الرصيد في ٣١ ديسمبر

### ٤. المخزون

بالريالات السعودية		
٢٠٠٨	٢٠٠٩	
٣٩,٣٣٤,٥٣٣	٦٣,٥١٥,٧٣٣	مواد خام
٢٠,١٦١,٦٦٥	٢١,٢٧٣,٩٤٦	بضاعة جاهزة
١٠,٤٧٦,٣١٧	٦,٨٦٩,٣١١	بضاعة تحت التصنيع
١,٤٦٦,٦٩٢	٢٤٢,٣١٥	قطع غيار
-	٨,٠٩٩,٧٣٣	بضاعة بالطريق
٧١,٤٣٩,٢٠٧	١٠٠,٠٠١,٠٣٨	

### ٥. مصاريف مدفوعة مقدماً وموجودات أخرى

بالريالات السعودية		
٢٠٠٨	٢٠٠٩	
١٦,٦٦٨,١٨٤	٨,١٥٥,٥٧٩	دفعات مقدمة لموردين
-	٤,٠٠٤,٩٠٩	إعتمادات مستندية
-	٢,٧٧٥,٠٠٠	مصاريف متعلقة بالطرح العام
١,٦٠٥,٥٨١	٢,٥٤٨,٤٦٨	تأمينات خطابات ضمان وإعتمادات ( ايضاح ١٦ )
١,١١٨,٤٧٥	٩٩٨,٨٥٣	ذمم الموظفين
٥٤,٨٨٢	٤٥٠,٤١٨	مصاريف مدفوعة مقدماً
٢١٨,٨٠٠	٢٦٩,٣٠٨	تأمينات مستردة
٣٨٤,٦١٨	-	أخرى
٢٠,٠٥٠,٥٤٠	١٩,٢٠٢,٥٣٥	

## شركة إتحاد مصانع الأسلاك

(شركة مساهمة سعودية مغلقة)

إيضاحات حول القوائم المالية

للسنة المنتهية في ٣١ ديسمبر ٢٠٠٩

### ٦. الممتلكات والمعدات، صافي

المجموع	إنشاءات تحت التنفيذ وآلات تحت التركيب	أثاث ومفروشات	عدد وأدوات	سيارات	آلات ومعدات	مباني وإنشاءات	أراضي	
ريال سعودي	ريال سعودي	ريال سعودي	ريال سعودي	ريال سعودي	ريال سعودي	ريال سعودي	ريال سعودي	
التكلفة								
١٨٩,٢٧٢,٩٩٢	١,٨٢٣,٦٨١	٣,٥٤٩,٩٩٢	٢٥٧,٢٨٢	٦,٥٤٨,٤٢٥	١٥٥,٥٤٤,٠٢٣	١٩,٠٥٠,٥٧٨	٢,٥٠٠,٠٠٠	رصيد ١ يناير ٢٠٠٩
١٧,٥٧١,٤٢١	١٣,٩٩٤,٠٥٣	٤٤٩,٨٨٠	-	٢,٣٠٥,٢٦٩	٧٠٢,٦٦٤	١١٩,٥٥٥	-	الإضافات
( ١١,٦٩٦,٠٦٧ )	-	-	-	( ١٤٩,٥٣٨ )	( ١١,٥٤٦,٥٢٩ )	-	-	الإستبعادات
-	( ٢,٥٨٠,٦٥٦ )	-	-	-	١٥٧,٩١٠	٢,٤٢٢,٧٤٦	-	تحويلات
١٩٥,١٤٩,٣٤٦	١٣,٢٣٧,٠٧٨	٣,٩٩٩,٨٧٢	٢٥٧,٢٨٢	٨,٧٠٤,١٥٦	١٤٤,٨٥٨,٠٧٨	٢١,٥٩٢,٨٧٩	٢,٥٠٠,٠٠٠	رصيد ٣١ ديسمبر ٢٠٠٩
الاستهلاكات المتراكمة								
٧٢,١٤٧,٨٢١	-	٢,٢٣٤,٢١٧	١٨٤,٢٧٩	٤,٧٥٩,٥٠٢	٥٨,٦٤٤,١٧٤	٦,٣٢٥,٥٥٩	-	رصيد ١ يناير ٢٠٠٩
١٩,٦٣٥,٧٦٣	-	٤٥٦,٦٧٢	١٥,٢٩٢	١,٠٢٩,٣٦٠	١٧,١٦٩,١٦٥	٩٦٥,٢٧٤	-	المحمل للسنة
( ٥,٧٩٣,٣٢٧ )	-	-	-	( ٧٩,٥٤٨ )	( ٥,٧١٣,٧٧٩ )	-	-	الإستبعادات
٨٥,٩٩٠,٢٦٧	-	٢,٦٩٠,٨٨٩	١٩٩,٦٧١	٥,٧٠٩,٣١٤	٧٠,٠٩٩,٥٦٠	٧,٢٩٠,٨٣٣	-	رصيد ٣١ ديسمبر ٢٠٠٩
القيمة الدفترية الصافية								
١٠٩,١٥٩,٠٧٩	١٣,٢٣٧,٠٧٨	١,٣٠٨,٩٩٣	٥٧,٦١٢	٣,٩٩٤,٨٤٢	٧٤,٧٥٨,٥٠٨	١٤,٣٠٢,٠٤٦	٢,٥٠٠,٠٠٠	٣١ ديسمبر ٢٠٠٩
١١٧,١٢٦,١٦١	١,٨٢٣,٦٨١	١,٣١٥,٧٧٥	٧٢,٩٠٤	١,٧٨٨,٩٢٣	٩٦,٨٩٩,٨٥٩	١٢,٧٢٥,٠١٩	٢,٥٠٠,٠٠٠	٣١ ديسمبر ٢٠٠٨

■ إن الأراضي المقام عليها مباني ومنشآت ومصانع الشركة مستأجرة من الحكومة بقيمة رمزية .

■ بناء على قرار مجلس الإدارة بتاريخ ٣١ ديسمبر ٢٠٠٩ تم إعادة تقدير العمر الإنتاجي لبعض الممتلكات والمعدات العائدة للشركة البالغ تكلفتها ١٥٢,١٠٤ ريال سعودي، ونتج عن ذلك مبلغ ٣٢٨,٨٦٨ ريال سعودي استهلاك تم تحميله بالزيادة على المصاريف المحملة على السنة المنتهية في ٣١ ديسمبر ٢٠٠٩ .

### ٧. التسهيلات البنكية

حصلت الشركة على تسهيلات مصرفية من بنك تجاري محلي على شكل إتمادات إطلاع بمبلغ ٥ مليون ريال سعودي وخطابات ضمان بمبلغ ١٥ مليون ريال سعودي وعقود مشاركة بمبلغ ٣٠ مليون ريال سعودي. إن هذه التسهيلات مضمونة بالتوقيع على سند لأمر والحصول على كفالة غرم وأداء لكل من المساهمين المؤسسين رشيد محمد الرشيد و محمد رشيد الرشيد وخالد سعد الكنهل مع إعفاء المساهمين الآخرين من الكفالة .

### ٨. أوراق الدفع

يمثل هذا البند أوراق دفع لبنك محلي وذلك عن إتمادات مستندية تم سداها بالكامل خلال العام ٢٠٠٩ .

### ٩. القرض طويل الأجل

قامت الشركة خلال عام ٢٠٠٨ بشراء المصنع التقني لصناعة الدبابيس والمسامير وقد كان على هذا المصنع قرض من صندوق التنمية الصناعية السعودي بمبلغ ٢,٢٣٥,٠٠٠ ريال سعودي وذلك مقابل الرهن على الأصول الثابتة للمصنع وبضمانات شخصية على كل من محمد رشيد الرشيد وخالد سعد الكنهل بنسبة ٥٠٪ لكل منها . تم الإتفاق على ان يرجع التزام القرض اتجاه الصندوق الى الشركة ( إيضاح رقم ١ ) على أن تلتزم الشركة بسداد رصيد القرض على ٢٣ قسط نصف سنوي تدفع تباعاً في مواعيد مجدولة يستحق القسط الأخير منها في ١٥ شعبان ١٤٤٠ هـ الموافق ٢٠ أبريل ٢٠١٩ .

## شركة اتحاد مصانع الأسلاك

(شركة مساهمة سعودية مغلقة)

إيضاحات حول القوائم المالية

للسنة المنتهية في ٣١ ديسمبر ٢٠٠٩

بالريالات السعودية		
٢٠٠٨	٢٠٠٩	
٢,٢١٠,٠٠٠	٢,١١٠,٠٠٠	رصيد القرض في ١ يناير
(١٠٠,٠٠٠)	(١٣٥,٠٠٠)	ينزل : الجزء المتداول
٢,١١٠,٠٠٠	١,٩٧٥,٠٠٠	الجزء غير المتداول

### ١٠. المصاريف المستحقة والمطلوبات الأخرى

بالريالات السعودية		
٢٠٠٨	٢٠٠٩	
٩٩٤,٦٢٥	٨٥٣,٨٧٩	دفعات مقدمة من العملاء
٨٢٠,٧٠٦	١,٢٣٠,٢٦٠	تذاكر سفر وإجازات مستحقة
٧٧٨,٤٤٥	١,١٨٢,٨١٦	مصاريف مستحقة
١,٥٩١,٥٦٩	٧٨٨,٦١٥	أخرى
٤,١٨٥,٣٤٥	٤,٠٥٥,٥٧٠	

### ١١. الزكاة وضريبة الدخل

بالريالات السعودية		
٢٠٠٨	٢٠٠٩	
١٩٣,٠٢٩,٨٢٨	٣١٣,٤٤٨,٦١٣	حقوق المساهمين
٦٩,٤٨٦,١٣٢	٩٢,٨٦٣,١٩٠	الربح الصافي للسنة / للفترة قبل الزكاة
٨١١,٦٤٥	١,٠٧٣,٢٥٥	تعويضات نهاية الخدمة
(١١٧,١٢٦,١٦١)	(١٠٩,١٥٩,٠٧٩)	ممتلكات ومعدات
٢,٢١٠,٠٠٠	٢,١١٠,٠٠٠	قرض طويل الأجل
(١,٤٦٦,٦٩٢)	(٣٤٢,٣١٥)	قطع غيار
١٤٦,٩٤٤,٧٥٢	٢٠٠,٠٩٣,٦٦٤	
١٣٧,٤٥٦,٨٢٣	١٨٧,١٧٤,٠١٦	حصة المساهمين السعوديين بواقع ٩٣,٥٤٢٢٪
٣,٤٣٦,٤٢٠	٤,٦٧٩,٣٥٠	الزكاة بواقع ٢,٥٪
٨٩٧,٣١٦	١,١٩٩,١٩٨	ضريبة الدخل للشريك الأجنبي ونسبته ٦,٤٥٦٨٪

إن حركة مخصص الزكاة هي كما يلي :

بالريالات السعودية		
٢٠٠٨	٢٠٠٩	
٣,٠٣٧,٦٥٠	٤,٩٠٧,٤٦٧	الرصيد بداية السنة / الفترة
(١,٥٦٦,٦٠٣)	(٤,٣٩٣,١٩٩)	المدفوع خلال السنة / الفترة
٣,٤٣٦,٤٢٠	٤,٦٧٩,٣٥٠	الزكاة على السنة / الفترة
٤,٩٠٧,٤٦٧	٥,١٩٣,٦١٨	الرصيد في نهاية السنة / الفترة



## شركة إتحاد مصانع الأسلاك

(شركة مساهمة سعودية مغلقة)

أيضاً حات حول القوائم المالية

للسنة المنتهية في ٣١ ديسمبر ٢٠٠٩

إن حركة مخصص ضريبة الدخل هي كما يلي :

بالريالات السعودية		
٢٠٠٨	٢٠٠٩	
٥٧٧,٥٤٦	١,٠٠٩,٨٧٧	الرصيد بداية السنة / الفترة
( ٤٦٤,٩٨٥ )	( ٩٧٣,٦٧٢ )	المدفوع خلال السنة / الفترة
٨٩٧,٣١٦	١,١٩٩,١٩٨	ضريبة الدخل السنة / للفترة
١,٠٠٩,٨٧٧	١,٢٣٥,٤٠٣	الرصيد نهاية السنة / الفترة
٥,٩١٧,٣٤٤	٦,٤٢٩,٠٢١	مجموع الزكاة وضريبة الدخل

### ١٢. الاحتياطي النظامي

تمشيا مع متطلبات نظام الشركات في المملكة العربية السعودية والنظام الأساسي للشركة ، تقوم الشركة بتكوين احتياطي نظامي بنسبة ١٠ بالمئة من الربح الصافي السنوي حتى يبلغ هذا الاحتياطي ٥٠ بالمئة من رأس المال . إن هذا الاحتياطي غير قابل للتوزيع كأصبة أرباح .

### ١٣. توزيع الأرباح

خلال عام ٢٠٠٩ ، قررت الجمعية العمومية غير العادية للمساهمين في إجتماعها المنعقد بتاريخ ٢١ صفر ١٤٢٠ هـ الموافق ١٦ فبراير ٢٠٠٩ توزيع أرباح عن الفترة من ١٩ ديسمبر ٢٠٠٨ وحتى ٣١ ديسمبر ٢٠٠٨ بمبلغ ٢٠,٦٥٠,٠٠٠ ريال سعودي بواقع ريال سعودي واحد للسهم . كما قررت الجمعية العمومية العادية للمساهمين في إجتماعها المنعقد بتاريخ ٢٦ رجب ١٤٢٠ هـ الموافق ١٩ يوليو ٢٠٠٩ توزيع أرباح للمساهمين بمبلغ ٢٣,٩٣٦,١٧٨ ريال سعودي .

بناء على محضر إجتماع مجلس الإدارة رقم ٢٠٠٩/١٢/١٠٢ المنعقد بتاريخ ١٦ محرم ١٤٢١ هـ الموافق ٢٣ ديسمبر ٢٠٠٩ قرر الشركاء توزيع أرباح للمساهمين بمبلغ ٢٠,٦٥٠,٠٠٠ ريال سعودي للمساهمين المقيدون في السجلات الشركة وفقاً للقوائم المالية المرحلية كما في ٣٠ يونيو ٢٠٠٩ ( ٢٠٠٨ : ٢٥,٨١٢,٥٠٠ ريال سعودي بواقع ١,٢٥ ريال سعودي للسهم الواحد ) .

### ١٤. مصاريف البيع والتوزيع

بالريالات السعودية		
للفترة من ١٩ فبراير ٢٠٠٨ ولغاية ٣١ ديسمبر ٢٠٠٨	للسنة المنتهية في ٣١ ديسمبر ٢٠٠٩	
٩١٢,٥٨٦	١,٠٦٢,٣١١	رواتب وأجور وملحقاتها
٨٥٧,٩١٣	١,٢٦٠,٠٦٧	أجور نقل
١,٥٧١,١٨٩	١,٤٨٦,٠١١	عمولات بيع
١٦٢,٣٧٧	٢٥٦,٧٣٤	إستهلاكات
١٢٦,٦٧٢	١٠٥,٠٩١	صيانة
٥٤,٦٦٣	٦٩,٨٤٦	محروقات
٥٣,٠٧٥	٦٥,٣٠٦	هاتف واتصالات
٥٠,٢٢١	٩٤,١٣٤	تغليف
٤٣٣,٩٨١	٢٦٦,٠٧٥	أخرى
٤,٢٢٢,٧٧٧	٤,٦٦٥,٥٧٥	

## شركة إتحاد مصانع الأسلاك

(شركة مساهمة سعودية مغلقة)

إيضاحات حول القوائم المالية

للسنة المنتهية في ٣١ ديسمبر ٢٠٠٩

### ١٥. المصاريف العمومية والإدارية

بالريالات السعودية		
للفترة من ١٩ فبراير ٢٠٠٨ ولغاية ٣١ ديسمبر ٢٠٠٨	للسنة المنتهية في ٣١ ديسمبر ٢٠٠٩	
٣,٨٧٦,٩٢٨	٥,٢٤٩,٧٢٨	رواتب وأجور وملحقاتها
١,٣٠٣,١٠٠	١٧٥,٧٨٤	أتعاب مهنية
٤٦٦,٦٦٤	٦٠٩,٦٧٣	إستهلاكات
٤٤٦,٢٢٨	٢٨٥,٩٠٢	ديون معدومة ومخصص ديون مشکوك في تحصيلها
٣٢٧,١٦٤	٧٠,١٠٧	مصاريف حكومية
٢٠٧,٥١٥	١٢٧,٠٩٤	صيانة وإصلاحات
١٦٦,٣٣٤	١٩٠,٠٤٦	هاتف وبريد واتصالات
٧٦,٣٩٠	٩١,٥٨٩	قرطاسية ومطبوعات
٤٤,٣٥٠	١٢,٣٧٠	إيجارات
٣٥,٤٨٦	١١٥,٣٩٥	ضيافة
٢٩,١٧٩	٣,٣١٠	تبرعات
١٩,٥١٣	١٥,٧١٦	مياه
١٧,٥٣٧	٩,٣٦٥	محروقات
٢,٧٥٤	١٩,٥٦٥	مصاريف سيارات
٤٥٣,٤٩٠	٣٠٩,٤٣٢	أخرى
٧,٤٧٢,٦٤٢	٧,٢٨٥,٠٧٦	

### ١٦. الإلتزامات المحتملة

كما في ٣١ ديسمبر ٢٠٠٩ ، يوجد على الشركة إلتزامات محتملة على شكل خطابات ضمان بمبلغ ٢٩,٨١٤,٨٦٠ ريال سعودي ( ٢٠٠٨ : ١٣,٥٠٠,٠٠٠ ريال سعودي ) يقابلها تأمينات نقدية بمبلغ ١,٤٨٧,٨٤٥ ريال سعودي ( ٢٠٠٨ : ١,٦٠٥,٥٨١ ريال سعودي ) ( ايضاح ٥ ) . وكما يوجد على الشركة إلتزامات محتملة على شكل إلتزامات مستندية بمبلغ ١٥٣,٠١٧,٠١٧ ريال سعودي مقابلها تأمينات نقدية بمبلغ ١,٠٦٠,٦٢٣ ريال سعودي. ( ٢٠٠٨ : صفر ) وكذلك كمبيالات مشاركة بمبلغ ٣١٩,٦٠٠ ريال سعودي .

### ١٧. ربحية السهم

لقد تم إحتساب ربحية السهم من الأعمال والربح الصافي للسنة / الفترة بتقسيم الربح من الأعمال والربح الصافي للسنة / للفترة على عدد الأسهم القائمة خلال السنة / الفترة والبالغة ٢٠,٦٥٠,٠٠٠ سهم .

### ١٨. المعلومات القطاعية

للشركة قطاع تشغيلي رئيسي واحد هو إنتاج وتسويق الأسلاك المعدنية وتمارس الشركة نشاطها في المملكة العربية السعودية .

### ١٩. إدارة المخاطر

تشتمل الأدوات المالية المدرجة في قائمة المركز المالي ، بشكل رئيسي ، على النقد في الصندوق ولدى البنوك والمدينين التجاريين والموجودات الأخرى والقروض البنكية والدائنين التجاريين والمصاريف المستحقة والمطلوبات غير المتداولة الأخرى .

### مخاطر الائتمان

تمثل مخاطر الائتمان عدم مقدرة طرف ما على الوفاء بالتزاماته ، مما يؤدي إلى تكبد الطرف الآخر خسارة مالية . لدى الشركة توزيع جيد لمخاطر الائتمان ، وتحفظ الشركة بالأموال النقدية لدى مؤسسات مالية ذات تصنيف إئتماني جيد . يتم إظهار رصيد المدينين التجاريين بعد خصم الديون المشكوك في تحصيلها ، ان وجد .

### مخاطر أسعار العملات

تمثل المخاطر الناجمة عن تذبذب قيمة الأدوات المالية نتيجة التقلبات في أسعار العملات السائدة في السوق . ليست للشركة موجودات هامة طويلة الأجل مرتبطة بأسعار العملات .

# شركة إتحاد مصانع الأسلاك

(شركة مساهمة سعودية مغلقة)

إيضاحات حول القوائم المالية

للسنة المنتهية في ٣١ ديسمبر ٢٠٠٩

## مخاطر السيولة

تمثل المخاطر التي تواجهها الشركة في توفير الأموال للوفاء بالتزاماتها المتعلقة بالأدوات المالية . تحدث مخاطر السيولة عند عدم التمكن من بيع أصل مالي بسرعة بمبلغ يقارب قيمته العادلة . تدار مخاطر السيولة وذلك بمراقبتها بانتظام للتأكد من توفر السيولة الكافية للوفاء بأية التزامات مستقبلية .

## مخاطر العملات الأجنبية

تمثل المخاطر الناجمة عن تذبذب قيمة الأدوات المالية نتيجة للتقلبات في أسعار الصرف الأجنبي . تقوم الإدارة بمراقبة التغيرات في أسعار الصرف الأجنبي ، وتحمل آثارها على القوائم المالية وفقاً لذلك .

## القيمة العادلة

تمثل القيمة التي يتم بموجبها تبادل أصل ، أو سداد التزام ما بين أطراف راغبة في ذلك وبشروط تعامل عادلة . وحيث يتم إعداد القوائم المالية للشركة وفقاً لمبدأ التكلفة التاريخية ، فإنه يمكن أن تنتج فروقات بين القيمة الدفترية والقيمة العادلة المقدره . تعتقد الإدارة أن القيمة العادلة للموجودات والمطلوبات المالية الخاصة بالشركة لا تختلف جوهرياً عن قيمتها الدفترية .

## ٢٠ . الأحداث اللاحقة

قامت الشركة بتاريخ ١٠ فبراير ٢٠١٠ بسداد قرض صندوق التنمية الصناعية السعودي بالكامل بمبلغ ٢,١١٠,٠٠٠ ريال سعودي .

## ٢١ . أرقام المقارنة

جرى إعادة تبويب بعض أرقام المقارنة لتتماشى مع أرقام المقارنة للسنة الحالية .

## شركة إتحاد مصانع الأسلاك

(شركة مساهمة سعودية مغلقة)

القوائم المالية الافتراضية

وتقرير فحص مراجعي الحسابات المتعلقة بالتعديلات على القوائم المالية الافتراضية

للسنوات المنتهية في ٣١ ديسمبر ٢٠٠٨ و ٢٠٠٧ و ٢٠٠٦

## المركز الرئيسي - الرياض - تقرير فحص مراجعي الحسابات المتعلقة بالتعديلات على القوائم المالية الإفتراضية

إلى السادة المساهمين  
شركة إتحاد مصانع الأسلاك  
الرياض - المملكة العربية السعودية.

### نطاق المراجعة

لقد راجعنا التعديلات الإفتراضية للمبالغ التاريخية الواردة في قائمة المركز المالي الإفتراضية لشركة إتحاد مصانع الأسلاك ( وهي شركة مساهمة سعودية مغلقة ) كما في ٣١ ديسمبر ٢٠٠٨ و ٢٠٠٧ و ٢٠٠٦ وقوائم الدخل وحقوق المساهمين والتدفقات النقدية الإفتراضية للسنوات المنتهية في تلك التواريخ .

إن قوائم المالية الإفتراضية المرفقة قد تم إعدادها من القوائم المالية المنفصلة للسنوات المنتهية في ٣١ ديسمبر ٢٠٠٨ و ٢٠٠٧ و ٢٠٠٦ للشركة والتي أعددنا رأياً متحفظاً بخصوص حجم قيام الشركة بتقديم تقرير المدير العام والقوائم المالية للفترة من ١ يناير ٢٠٠٧ ( تاريخ إنعاش الشركات ) ولغاية ١٨ فبراير ٢٠٠٨ إلى وزارة التجارة وذلك ضمن المدة المنصوص عليها بموجب المادة ١٧٥ من نظام الشركات .

لقد تم اعداد القوائم المالية الإفتراضية للشركة بناءً على إفتراضات الإدارة بأن السنة المالية للشركة من ١ يناير ٢٠٠٨ ولغاية ٣١ ديسمبر ٢٠٠٨ .

إن التعديلات الإفتراضية مبينة على إفتراضات الإدارة الموضحة في ( إيجازي ٢ و ١٥ ) . إن هذه التعديلات على المبالغ التاريخية ، كما هو مبين في إيجازي ( ١٥ ) والوردة في القوائم المالية الإفتراضية هي مسؤولية إدارة الشركة وأن مسؤوليتنا هي مراجعة التعديلات على المبالغ التاريخية الواردة في القوائم المالية الإفتراضية .

لقد قمنا بفحصنا وفقاً لمعيار فحص التأكيدات الصادر عن الهيئة السعودية للمحاسبين القانونيين ، وبناء عليه نخمن الفحص القيام ببعض الإجراءات التي رآناها ضرورية لتكون درجة معقولة من القناعة يمكننا من التوصل لنتيجة الفحص الذي قمنا به .

إن الغرض من القوائم المالية الإفتراضية المرفقة هو إظهار التعديلات على القوائم المالية التاريخية الصادرة للشركة .

### الرائ

وبناءً على ذلك ، إن إفتراضات الإدارة تعطي أساساً معقولاً في إعداد القوائم المالية الإفتراضية وإن التعديلات الإفتراضية المتعلقة بها تعطي تأثير مناسب على القوائم المالية التاريخية الواردة في قوائم المركز المالي الإفتراضية كما في ٣١ ديسمبر ٢٠٠٨ و ٢٠٠٧ و ٢٠٠٦ والقوائم المالية الإفتراضية للدخل والتغيرات في حقوق المساهمين والتدفقات النقدية للسنوات المنتهية في تلك التواريخ .

ديلويت أند توش

بكر أبو الخير وشركاهم



بكر عبدالله أبو الخير

محاسب قانوني - ترخيص رقم ٢١

١١ ربيع الآخر ١٤٣٠

٧ أبريل ٢٠٠٩

## شركة إتحاد مصانع الأسلاك

(شركة مساهمة سعودية مغلقة)

قائمة المركز المالي الافتراضية

كما في ٣١ ديسمبر ٢٠٠٨ و ٢٠٠٧ و ٢٠٠٦

٢٠٠٦	٢٠٠٧	٢٠٠٨	إيضاح	بالريال السعودي
الموجودات				
الموجودات المتداولة				
٣١,٦٦٣,٩١٣	٢١,٨٣٣,٤٩٢	٦٨,٦٧٥,٥٣٨		نقد في الصندوق ولدى البنوك
٢١,٦٢٠,٤٩٥	٢٧,٣٨٦,٣٧٦	٢٣,٠٠٢,٢٥٢		مدينون تجاريون
٣٦,٣٨٩,٢٥٥	٥٤,٩٦٥,٧٨٧	٧١,٤٣٩,٢٠٧	٣	مخزون
١٣,٦٩٩,٠٧١	٥,٥٤٨,٠٠٨	٢٠,٠٥٠,٥٤٠	٤	مصاريف مدفوعة مقدماً وموجودات أخرى
١١٣,٣٧٢,٧٣٤	١٠٩,٧٣٣,٦٦٣	١٨٣,١٦٧,٥٣٧		مجموع الموجودات المتداولة
موجودات غير متداولة				
٩٥,٥٩٩,٤٣٨	١١٣,٧٢٨,٣٨٢	١١٧,١٢٦,١٦١	٥	ممتلكات ومعدات
٢٠٨,٩٧٢,١٧٢	٢٢٣,٤٦٢,٠٤٥	٣٠٠,٢٩٣,٦٩٨		مجموع الموجودات
المطلوبات وحقوق المساهمين				
المطلوبات المتداولة				
١٦,٧٠٩,٦١٧	٣,٥٢٦,٨٥٧	١٠,١٦٧,٣٤٣		دائنون تجاريون
-	-	١٨,٨١٩,٧٩٧	٧	أوراق دفع
-	-	١٠٠,٠٠٠	٨	الجزء المتداول من قرض طويل الاجل
١,٨٢٢,٥٣٠	٤,٠٥٨,٩٩٩	٤,١٨٥,٣٤٥	٩	مصاريف مستحقة ومطلوبات أخرى
٧٥٣,٧٣٠	٢,٦٧٤,٥٥٤	٥,٩١٧,٣٤٤	١٠	الزكاة وضريبة الدخل
١٩,٢٨٥,٨٧٧	١٠,٢٦٠,٤١٠	٣٩,١٨٩,٨٢٩		مجموع المطلوبات المتداولة
مطلوبات غير متداولة				
-	-	٢,١١٠,٠٠٠	٨	قرض طويل الاجل
١٦٥,٠٨١	٤٢١,٥٤٤	٨١١,٦٤٥		تعويضات نهاية الخدمة
١٦٥,٠٨١	٤٢١,٥٤٤	٢,٩٢١,٦٤٥		مجموع المطلوبات غير المتداولة
حقوق المساهمين				
٢٢,٣٥٠,٠٠٠	١٥٠,٠٠٠,٠٠٠	٢٠٦,٥٠٠,٠٠٠	١	رأس المال
-	٦,٥٠٠,٠٠٠	-		الزيادة المقترحة في رأس المال
٦,٩٢٨,٦٣٠	٢,٧٨٣,٢٦٧	٧,٦٩٩,٢٥٧	١١	إحتياطي نظامي
٦٧,٢١٩,٩٧٤	٤١,١٥٢,٤٧١	-		جاري الشركاء ( المساهمين )
٩٣,٠٢٢,٦١٠	١١,٣٤٤,٣٥٣	٤٣,٩٨٢,٩٦٧	١٢	أرباح مستبقاة
١٨٩,٥٢١,٢١٤	٢١٢,٧٨٠,٠٩١	٢٥٨,١٨٢,٢٢٤		مجموع حقوق المساهمين
٢٠٨,٩٧٢,١٧٢	٢٢٣,٤٦٢,٠٤٥	٣٠٠,٢٩٣,٦٩٨		مجموع المطلوبات وحقوق المساهمين

إن الإيضاحات المرفقة تشكل جزءاً لا يتجزأ من هذه القوائم المالية الافتراضية

## شركة إتحاد مصانع الأسلاك

(شركة مساهمة سعودية مغلقة)

قائمة الدخل الافتراضية

كما في ٣١ ديسمبر ٢٠٠٨ و ٢٠٠٧ و ٢٠٠٦

٢٠٠٦	٢٠٠٧	٢٠٠٨	إيضاح	بالريال السعودي
٢٢٢,٢٢٨,٣١٦	٢٦٢,٧٦٩,٧٤٤	٤٩٤,٠٧٦,٧٩٩		المبيعات
( ١٧٨,٦٠٤,٣٦٥ )	( ٢١٢,١١٩,٠٥٨ )	( ٣٨١,٤٩٧,٤٨٥ )		كلفة المبيعات
٥٣,٦٢٣,٩٥١	٥٠,٦٥٠,٦٨٦	١١٢,٥٧٩,٣١٤		الربح الإجمالي
( ٤,٤٧٩,٧٠٦ )	( ٦,٦٤٩,٨٣٣ )	( ٤,٣٢٩,٢٥٣ )	١٣	مصاريف بيع وتوزيع
( ٣,١٩١,٥٦١ )	( ٦,٥٦٥,٥٢٧ )	( ٨,٤١٩,٢٨٤ )	١٤	مصاريف عمومية وإدارية
٤٥,٩٥٢,٦٨٤	٣٧,٤٣٥,٣٢٦	٩٩,٨٣٠,٧٧٧		الربح من الأعمال
١,٢٣٣,٨٦٠	٣٩٧,٢٤٧	١,٩٧٢,٤٧٢		إيرادات أخرى
-	-	( ٢٤,٨١٠,٦٧٦ )		خسائر هبوط أسعار المخزون
٤٧,٢٨٦,٥٤٤	٣٧,٨٢٢,٦٧٣	٧٦,٩٩٢,٥٧٣		الربح الصافي للسنة
١٥,٠٠٠,٠٠٠	١٥,٠٠٠,٠٠٠	٢٠,٦٥٠,٠٠٠		عدد الأسهم
				ربحية السهم
٣,٠٦	٢,٥	٤,٨٣	١٧	من الربح من الأعمال
٣,١٥	٢,٥	٣,٧٣	١٧	من الربح الصافي

إن الإيضاحات المرفقة تشكل جزءاً لا يتجزأ من هذه القوائم المالية الافتراضية

## شركة إتحاد مصانع الأسلاك

(شركة مساهمة سعودية مغلقة)

قائمة حقوق المساهمين الافتراضية

كما في ٣١ ديسمبر ٢٠٠٨ و ٢٠٠٧ و ٢٠٠٦

٢٠٠٦	٢٠٠٧	٢٠٠٨	إيضاح	بالريال السعودي
				رأس المال
٢٢,٣٥٠,٠٠٠	٢٢,٣٥٠,٠٠٠	١٥٠,٠٠٠,٠٠٠	١	الرصيد في ١ يناير
-	٣٤,١١٤,٦٤١	٤١,١٥٢,٤٧١	١٥ و ٢	المحول من حساب جاري الشركاء
-	٩٣,١٠٦,٧٢٩	٥,٠٦٤,٢٦٢	١٥ و ٢	المحول من الأرباح المستتقة
-	٦,٩٢٨,٦٣٠	٣,٧٨٣,٢٦٧		المحول من الإحتياطي النظامي
-	(٦,٥٠٠,٠٠٠)	٦,٥٠٠,٠٠٠		المحول من الزيادة المقترحة في رأس المال
٢٢,٣٥٠,٠٠٠	١٥٠,٠٠٠,٠٠٠	٢٠٦,٥٠٠,٠٠٠		الرصيد في ٣١ ديسمبر
				الزيادة المقترحة في رأس المال
-	-	٦,٥٠٠,٠٠٠	١	الرصيد في ١ يناير
-	-	(٦,٥٠٠,٠٠٠)	١٥ و ٢	المحول إلى رأس المال
-	٦,٥٠٠,٠٠٠	-		الزيادة المقترحة في رأس المال
-	٦,٥٠٠,٠٠٠	-		الرصيد في ٣١ ديسمبر
٦,٩٢٨,٦٣٠	٣,٧٨٣,٢٦٧	٧,٦٩٩,٢٥٧	١١	الإحتياطي النظامي
				الأرباح المستتقة
٦١,٤٤٦,٩٤٢	٩٣,٠٢٢,٦١٠	١١,٣٤٤,٣٥٣		الرصيد في ١ يناير
٤٧,٢٨٦,٥٤٤	٣٧,٨٣٢,٦٧٣	٧٦,٩٩٢,٥٧٣		صافي الدخل للسنة
(١٠,٢٢٥,٣١٤)	(٢٠,٠٣٠,٥٠٠)	(٢٥,٨١٢,٥٠٠)	١٢	توزيعات أرباح
-	(٩٣,١٠٦,٧٢٩)	(٥,٠٦٤,٢٦٢)	١٥ و ٢	المحول إلى رأس المال
(٤,٧٢٨,٦٥٤)	(٣,٧٨٣,٢٦٧)	(٧,٦٩٩,٢٥٧)		المحول إلى الإحتياطي النظامي
(٧٥٦,٩٠٨)	(٢,٥٩٠,٤٣٤)	(٤,٣٢٣,٧٣٦)		الزكاة وضريبة الدخل
-	-	(١,٤٤٤,٢٠٤)		تعديلات بخصوص الفترة من ١ يناير ٢٠٠٨ ولغاية ١٨ فبراير ٢٠٠٨
٩٣,٠٢٢,٦١٠	١١,٣٤٤,٣٥٣	٤٣,٩٨٢,٩٦٧		الرصيد في ٣١ ديسمبر
				حسابات دائنة للمساهمين
٧٣,٨٦٥,٥٤٥	٦٧,٢١٩,٩٧٤	٤١,١٥٢,٤٧١		الرصيد في ١ يناير
١٠,٢٢٥,٣١٤	-	-	١٢	توزيعات أرباح
-	(٣٤,١١٤,٦٤١)	(٤١,١٥٢,٤٧١)	١٥ و ٢	المحول إلى رأس المال
(١٦,٨٧٠,٨٨٥)	٨,٠٤٧,١٣٨	-	١٥ و ٢	صافي حركة جاري الشركاء (المساهمين)
٦٧,٢١٩,٩٧٤	٤١,١٥٢,٤٧١	-		الرصيد في ٣١ ديسمبر
١٨٩,٥٢١,٢١٤	٢١٢,٧٨٠,٠٩١	٢٥٨,١٨٢,٢٢٤		المجموع

إن الإيضاحات المرفقة تشكل جزءاً لا يتجزأ من هذه القوائم المالية الافتراضية



## شركة إتحاد مصانع الأسلاك

(شركة مساهمة سعودية مغلقة)

قائمة التدفقات النقدية الافتراضية

كما في ٣١ ديسمبر ٢٠٠٨ و ٢٠٠٧ و ٢٠٠٦

٢٠٠٦	٢٠٠٧	٢٠٠٨	بالريال السعودي
<b>الأنشطة التشغيلية</b>			
٤٧,٢٨٦,٥٤٤	٢٧,٨٣٢,٦٧٣	٧٦,٩٩٢,٥٧٣	الربح الصافي
<b>تعديلات:</b>			
٨,٨٣٤,٤٧٦	١٢,٣٢١,٨٧٣	١٣,٤٩٢,٥٥٣	استهلاكات
(٤٤٩,٢٠١)	٢٥٦,٤٦٣	٣٩٠,١٠١	تعويضات نهاية الخدمة
<b>التغيرات في الموجودات والمطلوبات العاملة:</b>			
(١٣,٢٢١,٧٢٥)	٤,٢٣٤,١١٩	٤,٣٨٤,١٢٤	المدينون التجاريون
(٧,٩٣٣,٩٢٤)	(١٨,٥٧٦,٥٣٢)	(١٦,٤٧٣,٤٢٠)	المخزون
(٨,٦١١,٩٧٥)	٨,١٥١,٠٦٣	(١٤,٥٠٢,٥٣٢)	المصاريف المدفوعة مقدماً والموجودات الأخرى
١١,٣١٠,٦٠٢	(١٣,١٨٢,٧٦٠)	٦,٦٤٠,٤٨٦	الدائنون
-	-	١٨,٨١٩,٧٩٧	أوراق دفع
٥١٤,١٤٧	٢,٢٣٦,٤٦٩	(٣٧٧,٢١٦)	المصاريف المستحقة والمطلوبات الأخرى
(٥٣٢,٧٢٣)	(٦٦٩,٦١٠)	(٢,٠٣١,٥٨٨)	الزكاة المدفوعة
٣٧,١٩٦,٢٢١	٣٢,٦٠٣,٧٥٨	٨٧,٣٣٤,٨٧٨	صافي النقد المتوفر من الأنشطة التشغيلية
<b>الأنشطة الإستثمارية</b>			
(٣,٢٨٥,٩٩٦)	(٣٠,٤٨٩,٧٢٤)	(١٧,١٩٧,٢٩٥)	إضافات ممتلكات ومعدات
٢,٢٦٨,٧٧١	٣٨,٩٠٧	٣٠٦,٩٦٣	إستبعاد ممتلكات ومعدات
(١,٠١٧,٢٢٥)	(٣٠,٤٥٠,٨١٧)	(١٦,٨٩٠,٣٣٢)	صافي النقد المستخدم في الأنشطة الإستثمارية
-	(٢٠,٠٣٠,٥٠٠)	(٢٥,٨١٢,٥٠٠)	أرباح موزعة
(١٦,٨٧٠,٨٨٥)	٨,٠٤٧,١٣٨	-	جاري الشركاء
-	-	٢,٢١٠,٠٠٠	قرض طويل الاجل
(١٦,٨٧٠,٨٨٥)	(١١,٩٨٣,٣٦٢)	(٢٣,٦٠٣,٥٠٠)	صافي النقد المستخدم في الأنشطة التمويلية
١٩,٣٠٨,١١١	(٩,٨٣٠,٤٢١)	٤٦,٨٤٢,٠٤٦	صافي التغير في النقد في الصندوق ولدى البنوك
١٢,٣٥٥,٨٠٢	٣١,٦٦٣,٩١٣	٢١,٨٣٣,٤٩٢	نقد في الصندوق ولدى البنوك في بداية السنة
٣١,٦٦٣,٩١٣	٢١,٨٣٣,٤٩٢	٦٨,٦٧٥,٥٣٨	نقد في الصندوق ولدى البنوك في نهاية السنة
<b>معاملات غير نقدية:</b>			
-	١٣٤,١٥٠,٠٠٠	٥٠,٠٠٠,٠٠٠	زيادة رأس المال من الاحتياطي النظامي وجاري الشركاء والأرباح المستتقة
١٠,٢٢٥,٣١٤	-	-	توزيعات أرباح مغلقة في حساب جاري الشركاء

إن الإيضاحات المرفقة تشكل جزءاً لا يتجزأ من هذه القوائم المالية الافتراضية

# شركة إتحاد مصانع الأسلاك

(شركة مساهمة سعودية مغلقة)

أيضاً حول القوائم المالية الافتراضية

كما في ٣١ ديسمبر ٢٠٠٨ و ٢٠٠٧ و ٢٠٠٦

## ١. التكوين والنشاط

بتاريخ ١٤٢٧/١١/٢١ الموافق ١٢ ديسمبر ٢٠٠٦ جرى توثيق عقد تأسيس شركة أسلاك الخليج للتربيط المحدودة والمسجلة تحت سجل تجاري رقم ١٠١٠٠٧٩١٩٥ تاريخ ١٤١١/٣/٢٠ هـ وترخيص صناعي رقم ( ٣١ ) تاريخ ١٤١٧/٢/٢٠ هـ وذلك نتيجة اندماج الشركة مع شركة مصنع الرياض لأسلاك التربيط المحدودة ومؤسسة المصنع السعودي للأسلاك المجلفنة والشائكة وشبك الأسوار والمسامير وفروعها في كل من بريده وجدده وخميس مشيط ، وجرى تعديل إسم الشركة ليصبح شركة إتحاد مصانع الأسلاك .

خلال عام ٢٠٠٧ قرر الشركاء في الشركة ذات المسؤولية المحدودة تحول الشركة إلى شركة مساهمة مغلقة وزيادة رأس المال ليصبح ٢٠٦,٥ مليون ريال سعودي مقسم إلى ٢٠,٦٥٠,٠٠٠ سهم بقيمة ١٠ ريال سعودي للسهم الواحد وأن يكون المركز الرئيسي للشركة بمدينة الرياض وأن مدة الشركة ٩٩ سنة ميلادية تبدأ من تاريخ صدور قرار معالي وزير التجارة والصناعة بإعلان تحويلها إلى شركة مساهمة مغلقة .

صدر القرار الوزاري رقم ( ٤٥ / ق ) وتاريخ ١٤٢٩/٢/١٢ هـ بالموافقة على إعلان تحول الشركة من شركة ذات مسؤولية محدودة إلى شركة مساهمة مغلقة .

نشاط الشركة الرئيسي هو إنتاج وتسويق أسلاك تربيط ( لبانه ) وأسلاك تربيط معدنية للخرسانة وأشرطة تربيط معدنية وأسلاك وأشرطة تربيط بلاستيكية وأسلاك لحام أكسجين ودبابيس صناعية ومشابك ورق وقضبان اللحام الكهربائية وعلاقات ملابس معدنية بموجب ترخيص الهيئة العامة للإستثمار رقم ( ٤ / ١٦٠٥ ) وتاريخ ١٤٢٨/١٢/١ .

خلال عام ٢٠٠٨ ، قامت الشركة بشراء المصنع التقني لصناعة الدبابيس والمسامير ، ترخيص صناعي رقم ١٦٨٧/ص تاريخ ١٤٢٥/١١/٢٨ وسجل تجاري رقم ١٠١٠١٠٢٧٥٠ تاريخ ١٤١٢/٥/١٦ بما فيه من مواد خام ومنتجات مصنعة وجميع المواد وتحويل قرض صندوق التنمية الصناعي السعودي إلزاماً على الشركة ومنشآت ومعدات ومباني المصنع بمبلغ ٧,٥٥٨,٠٠٠ ريال سعودي .

## ٢. ملخص لأهم السياسات المحاسبية

لقد تم إعداد القوائم المالية الافتراضية المرفقة وفقاً للمعايير المحاسبية الصادرة عن الهيئة السعودية للمحاسبين القانونيين . إن السياسات المحاسبية الهامة المتبعة من قبل الشركة هي على النحو الآتي :

### أسس العرض

للسنة المنتهية في ٣١ ديسمبر ٢٠٠٨

كما هو مبين في الإيضاح رقم ( ١٥ ) فإن القوائم المالية الافتراضية للسنوات المنتهية في ٣١ ديسمبر ٢٠٠٨ والقوائم المالية الافتراضية للسنتين المنتهيتين في ٣١ ديسمبر ٢٠٠٧ و ٢٠٠٦ والمعدة على أساس افتراضي قد تم تجهيزها على النحو التالي :

تتضمن القوائم المالية الافتراضية القوائم المالية للمصانع والوحدات الآتية:

- المصنع السعودي للأسلاك المجلفنة والشائكة وشبك السياج والمسامير .
- مصنع أسلاك الخليج للتربيط .
- مصنع الرياض لأسلاك التربيط .
- مصنع الصغير
- المصنع التقني
- الفرع التجاري
- المركز الرئيسي

للسنة المنتهية في ٣١ ديسمبر ٢٠٠٧

لقد تم إعداد القوائم المالية الافتراضية للمصانع على افتراض أن المصانع قد اندمجت في شركة إتحاد مصانع الأسلاك إعتباراً من ١ يناير ٢٠٠٧ .

تتضمن القوائم المالية الافتراضية القوائم المالية للمصانع الآتية:

- المصنع السعودي للأسلاك المجلفنة والشائكة وشبك السياج والمسامير .
- مصنع أسلاك الخليج للتربيط .
- مصنع الرياض لأسلاك التربيط .
- مصنع الصغير .

## شركة إتحاد مصانع الأسلاك

(شركة مساهمة سعودية مغلقة)

إيضاحات حول القوائم المالية الافتراضية

كما في ٣١ ديسمبر ٢٠٠٨ و ٢٠٠٧ و ٢٠٠٦

للسنة المنتهية في ٣١ ديسمبر ٢٠٠٦

لقد تم إعداد القوائم المالية الافتراضية المجمعمة لمؤسسة المصنع السعودي للأسلاك المجلفنة والشائكة وشبك السياج والمسامير وشركة أسلاك الخليج للتربيط المحدودة وشركة مصنع الرياض للأسلاك للتربيط المحدودة على افتراض أنها قد اندمجت في شركة إتحاد مصانع الأسلاك إعتباراً من ١ يناير ٢٠٠٦ .

تتضمن القوائم المالية الافتراضية المجمعمة القوائم المالية المدققة للسنة المنتهية في ٣١ ديسمبر ٢٠٠٦ للمصانع الآتية:

- المصنع السعودي للأسلاك المجلفنة والشائكة وشبك السياج والمسامير .
- مصنع أسلاك الخليج للتربيط .
- مصنع الرياض للأسلاك للتربيط .

### العرف المحاسبي

تعد القوائم المالية الافتراضية وفقاً لمبدأ التكلفة التاريخية .

### المبيعات

تتحقق المبيعات عند تسليم البضاعة إلى العملاء وتظهر بالصافي بعد الخصم التجاري أو خصم الكميات .

### المصاريف

تتكون مصاريف البيع والتوزيع بشكل رئيسي من التكاليف المنفقة لتوزيع وبيع منتجات الشركة . ويتم تصنيف المصاريف الأخرى كمصاريف عمومية وإدارية .

تتضمن المصاريف العمومية والإدارية المصاريف المباشرة وغير المباشرة والتي لا تتعلق بشكل مباشر بتكاليف الإنتاج وفقاً للمعايير المحاسبية المتعارف عليها . ويتم توزيع المصاريف، إذا دعت الحاجة لذلك ، بين المصاريف العمومية والإدارية وكلفة المبيعات على أساس ثابت .

### المخزون

تظهر البضاعة بسعر الكلفة أو السوق ، أيهما أقل . ويتم تحديد الكلفة للبضاعة الجاهزة على أساس طريقة المتوسط المرجح وتتضمن كلفة المواد والعمالة ونسبة محددة من المصاريف غير المباشرة . كما يتم تقييم جميع أنواع البضاعة الأخرى على أساس الكلفة الوسطية المرجحة .

### الممتلكات والمعدات

تظهر الممتلكات والمعدات بالكلفة بعد تنزيل الإستهلاكات المترابطة . تعتبر مصاريف الإصلاح والصيانة مصاريفاً إيرادية ، أما مصاريف التحسينات فتعتبر مصاريف رأسمالية . ويجري احتساب الإستهلاكات عليها على أساس حياتها العملية المقدرة وذلك بإستعمال طريقة القسط الثابت . إن نسب الإستهلاك للبنود الرئيسية لهذه الأصول هي :

النسبة	
٣٪	المباني والإنشاءات
٧,٥ - ١٢,٥٪	الألات والمعدات
٢٥٪	السيارات
١٥٪	عدد وأدوات
١٠ - ٢٥٪	الأثاث والمفروشات

## شركة إتحاد مصانع الأسلاك

(شركة مساهمة سعودية مغلقة)

أيضاحات حول القوائم المالية الافتراضية

كما في ٣١ ديسمبر ٢٠٠٨ و ٢٠٠٧ و ٢٠٠٦

### تحويل العملات الأجنبية

يتم تحويل المعاملات بالعملة الأجنبية إلى الريال السعودي بأسعار التحويل السائدة عند إجراء المعاملة . ويتم تحويل الموجودات والمطلوبات النقدية بالعملات الأجنبية كما في تاريخ قائمة المركز المالي إلى الريال السعودي بالأسعار السائدة في نهاية العام . إن المكاسب والخسائر الناتجة عن التسديدات أو تحويل العملات الأجنبية يتم إدراجها ضمن قائمة الدخل الافتراضية .

### تعويضات الصرف من الخدمة

يتم الإستدراك لتعويضات الصرف من الخدمة في القوائم المالية الافتراضية وفقاً لمتطلبات نظام العمل السعودي على أساس الفترة التي أمضاها الموظف في خدمة الشركة.

### الزكاة وضريبة الدخل

تخضع الشركة لتعليمات مصلحة الزكاة والدخل في المملكة العربية السعودية . يتم الإستدراك للزكاة وضريبة الدخل وفقاً لمبدأ الإستحقاق . يتم احتساب مخصص الزكاة وفقاً للوعاء الزكوي ، ويتم احتساب مخصص الضريبة على أساس صافي الربح المعدل . يجري تسجيل أية فروقات بين المخصص والربط النهائي عند إعتقاد الربط النهائي حيث يتم حينئذ إقتال المخصص .

### ٣. المخزون

٢٠٠٦	٢٠٠٧	٢٠٠٨	
بالريالات السعودية	بالريالات السعودية	بالريالات السعودية	
٢٢,٠٤٣,٣٤٢	٣٤,٧٩٣,٥٩٧	٣٩,٣٣٤,٥٢٣	مواد خام
١٢,٠٢١,٧٧٤	١٢,٨٩٩,٩٠٩	٢٠,١٦١,٦٦٥	بضاعة جاهزة
١,٩٩١,١٨٧	٦,٨٨٠,٤٥٧	١٠,٤٧٦,٣١٧	بضاعة تحت التصنيع
٣٣٢,٩٥٢	٣٩١,٨٢٤	١,٤٦٦,٦٩٢	قطع غيار
٣٦,٣٨٩,٢٥٥	٥٤,٩٦٥,٧٨٧	٧١,٤٣٩,٢٠٧	

### ٤. مصاريف مدفوعة مقدماً وموجودات أخرى

٢٠٠٦	٢٠٠٧	٢٠٠٨	
بالريالات السعودية	بالريالات السعودية	بالريالات السعودية	
٦٧٧,٨٩٨	١,٧٧٦,١٩٦	١,٦٠٥,٩٢٦	تأمينات خطابات ضمان ( ايضاح ١٦ )
٨٩,١٠٣	١٦٦,٤٨٤	٦٦,٤٣٨	مصاريف مدفوعة مقدماً
٢,٢٣٧,٣١٧	٨٠٨,٢١٣	١,٠٠٤,٧٠٠	ذمم الموظفين
١٠,٢٧٥,٨٧٧	١,٩٩٣,٠٠٣	١٦,٢٥٤,٤٨٠	دفعات مقدمه لموردين
٤١٨,٨٧٦	٨٠٤,١١٢	١,١١٨,٩٩٦	أخرى
١٣,٦٩٩,٠٧١	٥,٥٤٨,٠٠٨	٢٠,٠٥٠,٥٤٠	

## شركة إتحاد مصانع الأسلاك

(شركة مساهمة سعودية مغلقة)

أيضاحات حول القوائم المالية الافتراضية

كما في ٣١ ديسمبر ٢٠٠٨ و ٢٠٠٧ و ٢٠٠٦

### ٥. الممتلكات والمعدات

المجموع	إنشآت تحت التنفيذ	أثاث ومفروشات	عدد وأدوات	سيارات	الآت ومعدات	مباني وإنشآت	أراضي	
ريال سعودي	ريال سعودي	ريال سعودي	ريال سعودي	ريال سعودي	ريال سعودي	ريال سعودي	ريال سعودي	
التكلفة								
١٤١,١٢٣,٤٠٠	٢٨,٩١٤,٣٦٣	٢,٦٦٨,٩٧٦	١٨٥,٦٠٢	٤,٤٤١,٧٦٠	٩١,٩٠١,٢٧٧	١٣,٠١١,٤٢٢	-	٢٠٠٦ يناير
٣,٢٨٥,٩٩٦	١٦٤,٨٧٠	١٣١,٩٩٠	٢٠,٠٢٥	٥١٧,٨٥٠	٢,٣٧٦,٩٤٠	٧٤,٣٢١	-	الإضافات
( ١٨٩,٧٩٧ )	-	-	-	( ٨٦,٠٠٠ )	( ١٠٣,٧٩٧ )	-	-	الإستبعادات
( ٢,١١٤,٣٦٣ )	( ١٤,٩١٤,٣٦٣ )	-	-	-	١١,٠٠٠,٠٠٠	١,٨٠٠,٠٠٠	-	تحويلات
١٤٢,١٠٥,٣٣٦	١٤,١٦٤,٨٧٠	٢,٨٠٠,٩٦٦	٢٠٥,٦٢٧	٤,٨٧٣,٦١٠	١٠٥,١٧٤,٤٢٠	١٤,٨٨٥,٧٤٣	-	٢١ ديسمبر ٢٠٠٦
٣٠,٤٨٩,٧٢٤	١٢,٩٢٦,٠٧١	٢٠٦,٢٩٥	٣٨,٢٨٦	٦٩٤,٩٧١	١٢,٨٥٢,٥٧٥	١,٢٧١,٥٢٦	٢,٥٠٠,٠٠٠	إضافات
( ٦٦,٤٥٠ )	-	( ٤,٨٠٠ )	-	( ٦١,٦٥٠ )	-	-	-	إستبعادات
-	-	-	-	-	-	-	-	تحويلات
١٧٢,٥٢٨,٥١٠	٢٧,٠٩٠,٩٤١	٣,٠٠٢,٤٦١	٢٤٣,٩١٣	٥,٥٠٦,٩٣١	١١٨,٠٢٦,٩٩٥	١٦,١٥٧,٢٦٩	٢,٥٠٠,٠٠٠	٢١ ديسمبر ٢٠٠٧
١٧,١٩٧,٩٩٥	١,٨٢٣,٦٨١	٥٤٨,٠١٠	١٣,٣٧٠	١,٣٢٢,٦٨٢	١٠,٥٩٦,٢٤٣	٢,٨٩٣,٣٠٩	-	إضافات
( ٤٥١,٨١٣ )	-	( ٤٨٠ )	-	( ٢٨١,١٨٨ )	( ١٧٠,١٤٥ )	-	-	إستبعادات
-	( ٢٧,٠٩٠,٩٤٠ )	-	-	-	٢٧,٠٩٠,٩٤٠	-	-	تحويلات
١٨٩,٢٧٣,٩٩٢	١,٨٢٣,٦٨٢	٣,٥٤٩,٩٩١	٢٥٧,٢٨٣	٦,٥٤٨,٤٢٥	١٥٥,٥٤٤,٠٣٣	١٩,٠٥٠,٥٧٨	٢,٥٠٠,٠٠٠	٢١ ديسمبر ٢٠٠٨
الإستهلاكات								
٣٧,٧٠٦,٧١١	-	٩٦٤,٩٢٦	١٥٨,٨٢٠	٢,٦٩٤,٦٨٤	٢٩,٢٤٨,٢٢٣	٤,٦٣٩,٩٥٨	-	٢٠٠٦ يناير
٨,٨٣٤,٤٧٦	-	٤٠١,٦٢١	٧,٦٤٧	٥٧٤,٥٥٧	٧,٢٦٦,٢٠١	٦٠٤,٤٥٠	-	المحمل للسنة
( ٣٥,٣٨٩ )	-	-	-	( ٣٥,٣١٣ )	( ٧٦ )	-	-	الإستبعادات
٤٦,٥٠٥,٧٩٨	-	١,٣٦٦,٥٤٧	١٦٦,٤٦٧	٣,٢٢٣,٩٢٨	٣٦,٤٩٤,٤٤٨	٥,٢٤٤,٤٠٨	-	٢١ ديسمبر ٢٠٠٦
١٢,٣٢١,٨٧٣	-	٣٩١,٥١٩	٤,٥٢٣	٧٧٠,٣٦٩	١٠,٦٦٦,٢٤١	٥٢٩,٢٢١	-	المحمل للسنة
( ٢٧,٥٤٣ )	-	( ٤,٧٩٢ )	-	( ٢٢,٧٥١ )	-	-	-	الإستبعادات
٥٨,٨٠٠,١٢٨	-	١,٧٥٣,٣٧٤	١٧٠,٩٩٠	٣,٩٨١,٥٤٦	٤٧,١٢٠,٦٨٩	٥,٧٧٣,٦٢٩	-	٢١ ديسمبر ٢٠٠٧
١٣,٤٩٢,٥٥٣	-	٤٩٩,٤٧٥	١٣,٣٩١	١,٠٢٣,٧٧٤	١١,٤٠٣,٥١٢	٥٥٢,٤٠١	-	المحمل للسنة
( ١٤٤,٨٥٠ )	-	( ٧,٤٦٤ )	-	( ١٣٧,٣٨٦ )	-	-	-	الإستبعادات
٧٢,١٤٧,٨٣١	-	٢,٢٤٥,٢٨٥	١٨٤,٣٨١	٤,٨٦٧,٩٣٤	٥٨,٥٢٤,٢٠١	٦,٣٢٦,٠٣٠	-	٢١ ديسمبر ٢٠٠٨
صافي القيمة الدفترية								
١١٧,١٢٦,١٦١	١,٨٢٣,٦٨٢	١,٣٠٤,٧٠٦	٧٢,٩٠٢	١,٦٨٠,٤٩١	٩٧,٠١٩,٨٣٢	١٢,٧٢٤,٥٤٨	٢,٥٠٠,٠٠٠	٢٠٠٨ ديسمبر
١١٣,٧٢٨,٢٨٢	٢٧,٠٩٠,٩٤١	١,٢٤٩,١٨٧	٧٢,٩٢٣	١,٥٢٥,٣٨٥	٧٠,٩٠٦,٢٠٦	١٠,٢٨٣,٦٤٠	٢,٥٠٠,٠٠٠	٢٠٠٧ ديسمبر
٩٥,٥٩٩,٤٣٨	١٤,١٦٤,٨٧٠	١,٤٣٤,٤١٩	٣٩,١٦٠	١,٦٣٩,٦٨٢	٦٨,٦٧٩,٩٧٢	٩,٦٤١,٣٣٥	-	٢٠٠٦ ديسمبر

### ٦. التسهيلات البنكية

حصلت الشركة على تسهيلات مصرفية من بنك تجاري محلي على شكل إتمادات إطلاع بمبلغ ٥ مليون ريال سعودي و خطابات ضمان بمبلغ ١٥ مليون ريال سعودي وعقود مشاركة بمبلغ ٣٠ مليون ريال سعودي. إن هذه التسهيلات مضمونة بالتوقيع على سند لأمر والحصول على كفالة غرم وأداء لكل من المساهمين المؤسسين رشيد محمد الرشيد و محمد رشيد الرشيد و خالد سعد الكنهل مع إعفاء المساهمين الآخرين من الكفالة.

### ٧. أوراق دفع

تتمثل بأوراق دفع للبنك وذلك عن إتمادات مستندية.

### ٨. قرض طويل الأجل

خلال عام ٢٠٠٨ قامت الشركة بشراء المصنع التقني لصناعة الدبابيس والمسامير وقد كان على هذا المصنع قرض من صندوق التنمية الصناعية السعودية بمبلغ ٢,٢٣٥,٠٠٠ ريال سعودي. لقد تم الإتفاق على أن يتحول إلتزام القرض تجاه الصندوق على الشركة. ( إيضاح رقم ١ )

## شركة إتحاد مصانع الأسلاك

(شركة مساهمة سعودية مغلقة)

أيضاحات حول القوائم المالية الافتراضية

كما في ٣١ ديسمبر ٢٠٠٨ و ٢٠٠٧ و ٢٠٠٦

بالريالات السعودية	
٣١ ديسمبر ٢٠٠٨	
٢,٢١٠,٠٠٠	رصيد القرض في ٣١ ديسمبر ٢٠٠٨
(١٠٠,٠٠٠)	ينزل : الجزء المتداول
٢,١١٠,٠٠٠	الجزء غير المتداول

### ٩. مصاريف مستحقة ومطلوبات أخرى

٢٠٠٦	٢٠٠٧	٢٠٠٨	
بالريالات السعودية	بالريالات السعودية	بالريالات السعودية	
-	-	٩١٤,٣٧٨	مصاريف مستحقة
-	-	٨٨٨,٢٤٣	تذاكر سفر وإجازات مستحقة
-	-	٩٩٤,٦٢٨	دفعات مقدمة من العملاء
١,٨٢٢,٥٣٠	٤,٠٥٨,٩٩٩	١,٣٨٨,٠٩٦	أخرى
١,٨٢٢,٥٣٠	٤,٠٥٨,٩٩٩	٤,١٨٥,٣٤٥	

### ١٠. الزكاة وضريبة الدخل

للسنة المنتهية في ٣١ ديسمبر ٢٠٠٦

لقد تم احتساب الزكاة وضريبة الدخل لكل من المؤسسة والشركتين على النحو التالي :

بالريالات السعودية	
٢١٥,٥٠٢	مؤسسة المصنع السعودي للأسلاك المجلفنه والشائكة وشبك السياج والمسامير
٧٧,٨٩٩	شركة أسلاك الخليج للتربيط المحدودة - زكاة
١٤٧,٨٤٢	شركة أسلاك الخليج للتربيط المحدودة - ضريبة الدخل
٣١٢,٤٨٦	شركة مصنع الرياض لأسلاك التربيط
٧٥٣,٧٣٠	

للسنتين المنتهيتين في ٣١ ديسمبر ٢٠٠٨ و ٢٠٠٧

٢٠٠٧	٢٠٠٨	
بالريالات السعودية	بالريالات السعودية	
١٦٩,٤٩٠,٧١٤	١٨٦,٩٦٧,٥٩١	حقوق المساهمين
٣٧,٨٢٢,٦٧٣	٧٦,٩٩٢,٥٧٣	الربح الصافي للسنة
٤٢١,٥٤٤	٨١١,٦٤٥	تعويضات نهاية الخدمة
(١١٣,٧٢٨,٣٨٢)	(١١٧,١٢٦,١٦١)	ممتلكات ومعدات
-	٢,٢١٠,٠٠٠	قرض طويل الأجل
(٣٩١,٨٢٤)	(١,٤٦٦,٦٩٢)	قطع غيار
٩٣,٦٢٤,٧٣٥	١٤٨,٣٨٨,٩٥٦	
٨٧,٦٤٢,١٠٥	١٣٨,٨٠٧,٧٧٨	حصة المساهمين السعوديين بواقع ٩٣,٥٤٢٢٪
٢,١٩١,٠٥٣	٣,٤٣٦,٤٢٠	الزكاة بواقع ٢,٥٪
٤٨٣,٥٠١	٨٩٧,٣١٦	ضريبة الدخل المستحقة على المساهم الأجنبي ونسبته ٦,٤٥٦٨٪

## شركة إتحاد مصانع الأسلاك

(شركة مساهمة سعودية مغلقة)

ايضاحات حول القوائم المالية الافتراضية

كما في ٣١ ديسمبر ٢٠٠٨ و ٢٠٠٧ و ٢٠٠٦

إن حركة مخصص الزكاة والضريبة هي كما يلي:

٢٠٠٦	٢٠٠٧	٢٠٠٨	
بالريالات السعودية	بالريالات السعودية	بالريالات السعودية	
<b>الزكاة</b>			
٤٥٣,٣٥٣	٦٠٥,٨٨٨	٢,١٩١,٠٥٣	رصيد ١ يناير
( ٤٣٠,٠٤١ )	( ٥٢٠,٤٠١ )	( ١,٥٦٦,٦٠٣ )	المسدد خلال السنة
٦٠٥,٨٨٨	٢,١٩١,٠٥٣	٣,٤٣٦,٤٢٠	المخصص للسنة
( ٢٣,٣١٢ )	( ٨٥,٤٨٧ )	٨٤٦,٥٩٧	تسويات وزيادة المخصص للسنوات السابقة
٦٠٥,٨٨٨	٢,١٩١,٠٥٣	٤,٩٠٧,٤٦٧	إجمالي الزكاة
<b>ضريبة الدخل</b>			
٧٦,١٩٢	١٤٧,٨٤٢	٤٨٣,٥٠١	رصيد ١ يناير
( ١٠٢,٦٨٢ )	( ١٤٩,٢٠٩ )	( ٤٦٤,٩٨٥ )	المسدد خلال السنة
٢٦,٤٩٠	١,٣٦٧	٩٤,٠٤٥	تسويات ونقص المخصص للسنوات السابقة
١٤٧,٨٤٢	٤٨٣,٥٠١	٨٩٧,٣١٦	المخصص للسنة
١٤٧,٨٤٢	٤٨٣,٥٠١	١,٠٠٩,٨٧٧	إجمالي ضريبة الدخل
٧٥٣,٧٣٠	٢,٦٧٤,٥٥٤	٥,٩١٧,٣٤٤	إجمالي الزكاة وضريبة الدخل

### ١١. إحتياطي نظامي

تمشياً مع متطلبات نظام الشركات في المملكة العربية السعودية والنظام الأساسي للشركة، تقوم الشركة بتكوين إحتياطي نظامي بنسبة ١٠ بالمئة من الربح الصافي السنوي حتى يبلغ هذا الإحتياطي ٥٠ بالمئة من رأس المال. إن هذا الإحتياطي غير قابل للتوزيع كأنصبة أرباح.

### ١٢. توزيعات الأرباح

قرر الشركاء توزيع الأرباح المستبقة كآلاتي:

٢٠٠٦	٢٠٠٧	٢٠٠٨
بالريالات السعودية	بالريالات السعودية	بالريالات السعودية
١٠,٢٢٥,٣١٤	٢٠,٠٣٠,٥٠٠	٢٥,٨١٢,٥٠٠

## شركة إتحاد مصانع الأسلاك

(شركة مساهمة سعودية مغلقة)

أيضاً حول القوائم المالية الافتراضية

كما في ٣١ ديسمبر ٢٠٠٨ و ٢٠٠٧ و ٢٠٠٦

### ١٣. مصاريف بيع وتوزيع

٢٠٠٦	٢٠٠٧	٢٠٠٨	
بالريالات السعودية	بالريالات السعودية	بالريالات السعودية	
٣١٥,١١٨	٤٤٣,٠٥٥	٩٨٠,٧٢٧	رواتب وأجور وملحقاتها
٤٦٤,٣٠٤	١,٠٨٧,٩٥٤	٦٨٣,٧٦٠	عمولات بيع
-	-	٦٣١,٨٢٣	خصم مسموح به
٩٧٢,٠٤٦	٧٥٦,٤٥٦	-	كرتون مسمار
٨٢٧,٤٣٣	١,٥٨٢,٠٠١	٩٥٧,٨٠٥	مصاريف نقل
٣٦٧,٨٨٧	٨٥,٧٤٩	-	علب مسامير
٥,٩٠٠	٣٠٨,٩٦٢	-	بلاستيك تغليف
٢٧٣,٢٩٠	١٤,٢٩٢	٢٠,٠٠٢	رسوم جمركية
٤٨,٧٦٤	١٠٥,١٨٧	١٠,٣٧٣	طبالي خشب
١٠,١٥٣	٢٦,٩٦٤	٥٦,٠٨٢	هاتف
١٨٩,٧٣٩	-	-	خصومات
١٢,٠٧٥	-	-	ضيافة
٢٣,١٤٥	٤٧,٥٣٦	٦٢,٤٨١	محروقات
١٠٥,٨٧٣	١٢٨,٢٨١	١٦٥,٤٧٦	إستهلاكات
١٢,٠٠٠	-	-	تخزين
١٢,٣٢٩	٥٩,٦١٣	١٤٨,٧٨٠	صيانة
٥١٦,٨٠٦	١,٨٢٨,١٨٣	٢٧٨,٤٠٤	تغليف
٣٢٢,٨٣٤	١٧٥,٦٠٠	٣٣٣,٥٤٠	أخرى
٤,٤٧٩,٧٠٦	٦,٦٤٩,٨٣٣	٤,٣٢٩,٢٥٣	

### ١٤. المصاريف العمومية والإدارية

٢٠٠٦	٢٠٠٧	٢٠٠٨	
بالريالات السعودية	بالريالات السعودية	بالريالات السعودية	
١,٧٠٩,٦٢١	٢,٥٨٩,٢٢٨	٤,٢٦٣,٧٢٠	رواتب وأجور وملحقاتها
٢٠٦,٢٧٢	٢٨,٦٦٢	٣٠,٧٨٢	تبرعات
٤١٠,١١٣	٣٨٦,٠٦١	٦٢١,٠٠١	إستهلاكات
١٠٠,٢٣٩	١٧٣,٤٧٦	٢١١,٧٣٠	هاتف وبريد
٢٤٢,٧٧٠	١,٩٤٠,١٢٠	١,٣١٥,١٥٥	أتعاب مهنية
٣٦,٧٣٥	-	-	مصاريف سيارات
٢٩,٦١٣	١٢٠,١٩١	٢٩٧,٨٠٤	صيانة وإصلاحات
١٣,٩٣٩	١٠٢,٤٩٢	١٠٠,٠٦٠	إيجارات
١٣,٩١٥	٤٨,٩٧١	٧٩,٧٩٠	ضيافة
٣٥,١١٥	٨,٨٧٥	٤٠,٩١٨	مياه
٢,٣٥١	١٥٩,٤٩٩	٩٦,٠٢٩	ديون معدومة
١٨,٨٨٤	٦٥,٣٩١	١٢٩,١٥٤	قرطاسية ومطبوعات
٤٩,١٧٨	٥٣,٤٠٩	٤٣٩,٨٦٢	مصاريف حكومية
١٦,٣٠٥	٢٢,٢٨٨	٥٦٥,٣٠٤	مصاريف طبية
٣٠٦,٥٦١	٨٦٦,٨٦٤	٢٢٧,٩٧٥	أخرى
٣,١٩١,٥٦١	٦,٥٦٥,٥٢٧	٨,٤١٩,٢٨٤	



## شركة إتحاد مصانع الأسلاك

(شركة مساهمة سعودية مغلقة)

أيضاً حول القوائم المالية الافتراضية

كما في ٣١ ديسمبر ٢٠٠٨ و ٢٠٠٧ و ٢٠٠٦

### ١٥. القوائم المالية الافتراضية

لقد تم إعداد القوائم المالية الافتراضية على أساس التعديلات على القوائم المالية المدققة للشركة للفترة من ١ يناير ٢٠٠٧ ولغاية ١٨ فبراير ٢٠٠٨ وأيضاً من القوائم المالية للفترة من ١٩ فبراير ٢٠٠٨ ولغاية ٣١ ديسمبر ٢٠٠٨ .

وفي ما يلي بيان ذلك :

القوائم المالية الافتراضية للسنوات المنتهية في ٣١ ديسمبر ٢٠٠٨	التعديلات الافتراضية	القوائم المالية المدققة للفترة من ١٩ فبراير ٢٠٠٨ ولغاية ٣١ ديسمبر ٢٠٠٨	٢٠٠٨
بالريال السعودي	بالريال السعودي	بالريال السعودي	
			الموجودات
			الموجودات المتداولة
٦٨,٦٧٥,٥٢٨	-	٦٨,٦٧٥,٥٢٨	نقد في الصندوق ولدى البنوك
٢٣,٠٠٢,٢٥٢	-	٢٣,٠٠٢,٢٥٢	مدينون تجاريون
٧١,٤٣٩,٢٠٧	-	٧١,٤٣٩,٢٠٧	مخزون
٢٠,٠٥٠,٥٤٠	-	٢٠,٠٥٠,٥٤٠	مصاريف مدفوعة مقدماً وموجودات أخرى
١٨٣,١٦٧,٥٢٧	-	١٨٣,١٦٧,٥٢٧	مجموع الموجودات المتداولة
			موجودات غير متداولة
١١٧,١٢٦,١٦١	-	١١٧,١٢٦,١٦١	ممتلكات ومعدات ، صافي
٣٠٠,٢٩٣,٦٩٨	-	٣٠٠,٢٩٣,٦٩٨	مجموع الموجودات
			المطلوبات وحقوق المساهمين
			المطلوبات المتداولة
١٠,١٦٧,٣٤٣	-	١٠,١٦٧,٣٤٣	دائنون تجاريون
١٨,٨١٩,٧٩٧	-	١٨,٨١٩,٧٩٧	أوراق دفع
١٠٠,٠٠٠	-	١٠٠,٠٠٠	الجزء المتداول من قرض طويل الاجل
٤,١٨٥,٣٤٥	-	٤,١٨٥,٣٤٥	مصاريف مستحقة ومطلوبات أخرى
٥,٩١٧,٣٤٤	-	٥,٩١٧,٣٤٤	الزكاة وضريبة الدخل
٣٩,١٨٩,٨٢٩	-	٣٩,١٨٩,٨٢٩	مجموع المطلوبات المتداولة
			مطلوبات غير متداولة
٢,١١٠,٠٠٠	-	٢,١١٠,٠٠٠	قرض طويل الأجل
٨١١,٦٤٥	-	٨١١,٦٤٥	تعويضات نهاية الخدمة
٢,٩٢١,٦٤٥	-	٢,٩٢١,٦٤٥	مجموع المطلوبات غير المتداولة
			حقوق المساهمين
٢٠٦,٥٠٠,٠٠٠	-	٢٠٦,٥٠٠,٠٠٠	رأس المال
٧,٦٩٩,٢٥٧	٧٥٠,٦٤٤	٦,٩٤٨,٦١٣	إحتياطي نظامي
٤٣,٩٨٢,٩٦٧	( ٧٥٠,٦٤٤ )	٤٤,٢٣٣,٦١١	أرباح مستبقاه
٢٥٨,١٨٢,٢٢٤	-	٢٥٨,١٨٢,٢٢٤	مجموع حقوق المساهمين
٣٠٠,٢٩٣,٦٩٨	-	٣٠٠,٢٩٣,٦٩٨	مجموع المطلوبات وحقوق المساهمين

## شركة إتحاد مصانع الأسلاك

(شركة مساهمة سعودية مغلقة)

أيضاً حول القوائم المالية الافتراضية

كما في ٣١ ديسمبر ٢٠٠٨ و ٢٠٠٧ و ٢٠٠٦

قائمة الدخل الافتراضية للسنوات المنتهية في ٣١ ديسمبر ٢٠٠٨	التعديلات الافتراضية للفترة ١ يناير ٢٠٠٨ ولغاية ١٨ فبراير ٢٠٠٨	قائمة الدخل المدققة للفترة من ١٩ فبراير ٢٠٠٨ ولغاية ٣١ ديسمبر ٢٠٠٨	٢٠٠٨
بالريال السعودي	بالريال السعودي	بالريال السعودي	
٤٩٤,٠٧٦,٧٩٩	٣٩,٣٤٠,٥٩٠	٤٥٤,٧٣٦,٢٠٩	المبيعات
( ٣٨١,٤٩٧,٤٨٥ )	( ٣٢,٢٤٨,١٦١ )	( ٣٤٩,٢٤٩,٣٢٤ )	كلفة المبيعات
١١٢,٥٧٩,٣١٤	٧,٠٩٢,٤٢٩	١٠٥,٤٨٦,٨٨٥	الربح الإجمالي
( ٤,٣٢٩,٢٥٣ )	( ١٠٦,٤٧٦ )	( ٤,٢٢٢,٧٧٧ )	مصاريف بيع وتوزيع
( ٨,٤١٩,٢٨٤ )	( ٩٤٦,٦٤٢ )	( ٧,٤٧٢,٦٤٢ )	مصاريف عمومية وإدارية
٩٩,٨٣٠,٧٧٧	٦,٠٣٩,٣١١	٩٣,٧٩١,٤٦٦	الربح من الأعمال
١,٩٧٢,٤٧٢	١,٤٦٧,١٣٠	٥٠٥,٣٤٢	إيرادات أخرى
( ٢٤,٨١٠,٦٧٦ )	-	( ٢٤,٨١٠,٦٧٦ )	خسائر هبوط أسعار المخزون
٧٦,٩٩٢,٥٧٣	٧,٥٠٦,٤٤١	٦٩,٤٨٦,١٣٢	الربح الصافي

بالإضافة إلى ما هو مبين في إيضاح رقم ( ٢ ) فإن القوائم المالية الافتراضية للسنوات المنتهية في ٣١ ديسمبر ٢٠٠٧ و ٢٠٠٦ قد تم إعدادها من واقع القوائم المالية المنفصلة والمعدة من قبل إدارة الشركة مفترضه أن عملية الإندماج تمت في ١ يناير ٢٠٠٦ :

القوائم المالية الافتراضية كما في ٣١ ديسمبر ٢٠٠٧	التعديلات الافتراضية	القوائم المالية المدققة كما في ١٨ فبراير ٢٠٠٨	٢٠٠٧
بالريال السعودي	بالريال السعودي	بالريال السعودي	
			الموجودات
			الموجودات المتداولة
٢١,٨٣٣,٤٩٢	( ٤,٥٤٠,٨٤٧ )	٢٦,٣٧٤,٣٣٩	نقد في الصندوق ولدى البنوك
٢٧,٣٨٦,٣٧٦	( ١٠,٠٥٢,٧٠٤ )	٣٧,٤٣٩,٠٨٠	مدينون تجاريون
٥٤,٩٦٥,٧٨٧	( ١١,٠٣٢,٨٩١ )	٦٥,٩٩٨,٦٧٨	مخزون
٥,٥٤٨,٠٠٨	٧٩٠,٥٦١	٤,٧٥٧,٤٤٧	مصاريف مدفوعة مقدماً وموجودات أخرى
١٠٩,٧٣٣,٦٦٣	( ٢٤,٨٣٥,٨٨١ )	١٣٤,٥٦٩,٥٤٤	مجموع الموجودات المتداولة
			موجودات غير متداولة
١١٢,٧٢٨,٣٨٢	٩٢٩,٤٠٩	١١٢,٧٩٨,٩٧٣	ممتلكات ومعدات
٢٢٣,٤٦٢,٠٤٥	( ٢٣,٩٠٦,٤٧٢ )	٢٤٧,٣٦٨,٥١٧	مجموع الموجودات
			المطلوبات وحقوق الشركاء
			المطلوبات المتداولة
٣,٥٢٦,٨٥٧	( ١٥,٧٢١,٥٤٦ )	١٩,٢٤٨,٤٠٣	دائنون تجاريون
٤,٠٥٨,٩٩٩	( ١,٠٣٦,٤٧٧ )	٥,٠٩٥,٤٧٦	مصاريف مستحقة ومطلوبات أخرى
٢,٦٧٤,٥٥٤	( ٩٤٠,٦٤٢ )	٣,٦١٥,١٩٦	الزكاة وضريبة الدخل
١٠,٢٦٠,٤١٠	( ١٧,٦٩٨,٦٦٥ )	٢٧,٩٥٩,٠٧٥	مجموع المطلوبات المتداولة
٤٢١,٥٤٤	( ١٤٥,٥٧٠ )	٥٦٧,١١٤	تعويضات نهاية الخدمة
			حقوق الشركاء
١٥٠,٠٠٠,٠٠٠	-	١٥٠,٠٠٠,٠٠٠	رأس المال
٦,٥٠٠,٠٠٠	-	٦,٥٠٠,٠٠٠	الزيادة المقترحة في رأس المال
٣,٧٨٣,٣٦٧	( ٧٥٠,٦٤٤ )	٤,٥٣٣,٩١١	إحتياطي نظامي
٤١,١٥٢,٤٧١	٥٨٧,٦٧١	٤٠,٥٦٤,٨٠٠	جاري الشركاء
١١,٣٤٤,٣٥٣	( ٥,٨٩٩,٢٦٤ )	١٧,٢٤٣,٦١٧	أرباح مستقباه
٢١٢,٧٨٠,٠٩١	( ٦,٠٦٢,٦٣٧ )	٢١٨,٨٤٢,٣٢٨	مجموع حقوق الشركاء
٢٢٣,٤٦٢,٠٤٥	( ٢٣,٩٠٦,٤٧٢ )	٢٤٧,٣٦٨,٥١٧	مجموع المطلوبات وحقوق الشركاء

## شركة إتحاد مصانع الأسلاك

(شركة مساهمة سعودية مغلقة)

أيضاً حول القوائم المالية الافتراضية

كما في ٣١ ديسمبر ٢٠٠٨ و ٢٠٠٧ و ٢٠٠٦

قائمة الدخل الافتراضية للسنة المنتهية في ٣١ ديسمبر ٢٠٠٧	التعديلات الافتراضية	قائمة الدخل المدققة للفترة من ١ يناير ٢٠٠٧ ولغاية ١٨ فبراير ٢٠٠٨	٢٠٠٧
بالريال السعودي	بالريال السعودي	بالريال السعودي	
٢٦٢,٧٦٩,٧٤٤	( ٢٩,٣٤٠,٥٩٠ )	٣٠٣,١١٠,٣٣٤	المبيعات
( ٢١٣,١١٩,٠٥٨ )	٣٢,٢٤٨,١٦١	( ٢٤٥,٣٦٧,٢١٩ )	كلفة المبيعات
٥٠,٦٥٠,٦٨٦	( ٧,٠٩٢,٤٢٩ )	٥٧,٧٤٤,١١٥	الربح الإجمالي
( ٦,٦٤٩,٨٣٣ )	١٠٦,٤٧٦	( ٦,٥٤٣,٣٥٧ )	مصاريف بيع وتوزيع
( ٦,٥٦٥,٥٢٧ )	٩٤٦,٦٤٢	( ٧,٥١٢,١٦٩ )	مصاريف عمومية وإدارية
٣٧,٤٣٥,٣٢٦	( ٦,٠٣٩,٣١١ )	٤٣,٤٧٤,٦٣٧	الربح من الأعمال
٣٩٧,٣٤٧	( ١,٤٦٧,١٣٠ )	١,٨٦٤,٤٧٧	إيرادات أخرى
٣٧,٨٣٢,٦٧٣	( ٧,٥٠٦,٤٤١ )	٤٥,٣٣٩,١١٤	الربح الصافي للفترة

القوائم المالية الافتراضية	تعديلات	المصنع السعودي للأسلاك	مصنع الرياض لأسلاك التربيط	شركة أسلاك الخليج	٢٠٠٦
ريال سعودي	ريال سعودي	ريال سعودي	ريال سعودي	ريال سعودي	
					الموجودات
١١٣,٣٧٢,٧٣٤	-	٨٢,٣٤٤,٦٥٥	١٠,١٢٨,٦٥٨	٢٠,٨٩٩,٤٢١	موجودات متداولة
٩٥,٥٩٩,٤٣٨	-	٦٣,٨٠٧,٥٧٤	٨,٨٧٨,٣٩٧	٢٢,٩١٢,٤٦٧	ممتلكات ومعدات
٢٠٨,٩٧٢,١٧٢	-	١٤٦,١٥٢,٢٢٩	١٩,٠٠٧,٠٥٥	٤٣,٨١٢,٨٨٨	مجموع الموجودات
					المطلوبات وحقوق الشركاء
١٩,٢٨٥,٨٧٧	-	١٧,٣٤٢,٧٤٧	٦٠٣,٤٣٧	١,٣٣٩,٦٩٣	مطلوبات متداولة
١٦٥,٠٨١	-	١١٠,٨٠٥	٩,٧٦٣	٤٤,٥١٣	تعويضات نهاية الخدمة
					حقوق الشركاء
٢٢,٣٥٠,٠٠٠	-	١٨,٢٢٥,٠٠٠	١,١٢٥,٠٠٠	٣,٠٠٠,٠٠٠	رأس المال
٦,٩٢٨,٦٣٠	٤,٧٢٨,٦٥٤	-	٥٦٢,٥٠٠	١,٦٣٧,٤٧٦	إحتياطي نظامي
٦٧,٢١٩,٩٧٤	-	٤٠,١٢٥,٢٥٦	( ٨٢٧,٧٢٥ )	٢٧,٩٢٢,٤٤٣	جاري الشركاء
٩٣,٠٢٢,٦١٠	( ٤,٧٢٨,٦٥٤ )	٧٠,٣٤٨,٤٢١	١٧,٥٣٤,٠٨٠	٩,٨٦٨,٧٦٣	أرباح مستبقاه
١٨٩,٥٢١,٢١٤	-	١٢٨,٦٩٨,٦٧٧	١٨,٣٩٣,٨٥٥	٤٢,٤٢٨,٦٨٢	مجموع حقوق الشركاء
٢٠٨,٩٧٢,١٧٢	-	١٤٦,١٥٢,٢٢٩	١٩,٠٠٧,٠٥٥	٤٣,٨١٢,٨٨٨	مجموع المطلوبات وحقوق الشركاء
					قائمة الدخل
٢٣٢,٢٢٨,٣١٦	-	١٦١,٦٨٠,٤٥٢	٢٦,٩٩٨,٠٠٦	٤٣,٥٤٩,٨٥٨	المبيعات
( ١٧٨,٦٠٤,٣٦٥ )	-	( ١٢٦,١٧١,٢٤١ )	( ١٩,٠٩١,٨١٥ )	( ٣٣,٣٤١,٣٠٩ )	كلفة المبيعات
٥٣,٦٢٣,٩٥١	-	٣٥,٥٠٩,٢١١	٧,٩٠٦,١٩١	١٠,٢٠٨,٥٤٩	الربح الإجمالي
( ٤,٤٧٩,٧٠٦ )	-	( ٢,٢١٦,١٣٥ )	( ٩٥٤,٦٤٨ )	( ١,٣٠٨,٩٢٣ )	مصاريف بيع وتوزيع
( ٣,١٩١,٥١١ )	-	( ٢,٠٣٠,٨٧٠ )	( ٤٧٤,٦٣٨ )	( ٦٨٦,٠٥٣ )	مصاريف عمومية وإدارية
٤٥,٩٥٢,٦٨٤	-	٣١,٢٦٢,٢٠٦	٦,٤٧٦,٩٠٥	٨,٢١٣,٥٧٣	الربح من الأعمال
١,٣٣٣,٨٦٠	-	١,٢٧٠,٦٤٢	٦٢,٩٥٨	٢٦٠	إيرادات أخرى
٤٧,٢٨٦,٥٤٤	-	٣٢,٥٣٢,٨٤٨	٦,٥٣٩,٨٦٣	٨,٢١٣,٨٣٣	الربح الصافي

## شركة إتحاد مصانع الأسلاك

(شركة مساهمة سعودية مغلقة)

أيضاحات حول القوائم المالية الافتراضية

كما في ٣١ ديسمبر ٢٠٠٨ و ٢٠٠٧ و ٢٠٠٦

### ١٦. الإلتزامات المحتملة

على الشركة كما في ٣١ ديسمبر ٢٠٠٨ و ٢٠٠٧ و ٢٠٠٦ إلتزامات محتملة على شكل خطابات ضمان بمبلغ ١٢,٥٠٠,٠٠٠ ريال سعودي مقابلها تأمينات مودعة لدى البنوك بمبلغ ١,٦٠٥,٩٢٦ ريال سعودي ( إيضاح ٤ ) .

### ١٧. ربحية السهم

لقد تم إحتساب ربحية السهم من الأعمال والربح الصافي للسنوات المنتهية في ٣١ ديسمبر ٢٠٠٨ و ٢٠٠٧ و ٢٠٠٦ بتقسيم الربح من الأعمال والربح الصافي للسنة على عدد الأسهم القائمة خلال السنة والبالغة ٢٠,٦٥٠,٠٠٠ سهم و ١٥,٠٠٠,٠٠٠ سهم و ١٥,٠٠٠,٠٠٠ سهم على التوالي .

### ١٨. المعلومات القطاعية

للشركة قطاع تشغيلي رئيسي واحد هو إنتاج وتسويق الأسلاك المعدنية وتمارس الشركة نشاطها في المملكة العربية السعودية .

### ١٩. إدارة المخاطر

تشتمل الأدوات المالية المدرجة في قائمة المركز المالي ، بشكل رئيسي على النقد في الصندوق ولدى البنوك والمدنيين التجاريين والموجودات الأخرى والقروض البنكية والدائنين التجاريين والمصاريف المستحقة والمطلوبات غير المتداولة الأخرى .

#### مخاطر الإئتمان

تمثل مخاطر الإئتمان عدم مقدرة طرف ما على الوفاء بإلتزاماته ، مما يؤدي إلى تكبد الطرف الآخر خسارة مالية . لدى الشركة توزيع جيد لمخاطر الإئتمان ، وتحفظ الشركة بالأموال النقدية لدى مؤسسات مالية ذات تصنيف إئتماني جيد . يتم إظهار رصيد المدنيين التجاريين بعد خصم الديون المشكوك في تحصيلها ، إن وجد .

#### مخاطر أسعار العمولات

تمثل المخاطر الناجمة عن تذبذب قيمة الأدوات المالية نتيجة التقلبات في أسعار العملات السائدة في السوق . ليست للشركة موجودات هامة طويلة الأجل مرتبطة بأسعار العمولات .

#### مخاطر السيولة

تمثل المخاطر التي تواجهها الشركة في توفير الأموال للوفاء بإلتزاماتها المتعلقة بالأدوات المالية . تحدث مخاطر السيولة عند عدم التمكن من بيع أصل مالي بسرعة بمبلغ يقارب قيمته العادلة . تدار مخاطر السيولة وذلك بمراقبتها بانتظام للتأكد من توفر السيولة الكافية للوفاء بأية إلتزامات مستقبلية .

#### مخاطر العملات

تمثل المخاطر الناجمة عن تذبذب قيمة الأدوات المالية نتيجة للتقلبات في أسعار الصرف الأجنبي . تقوم الإدارة بمراقبة التغيرات في أسعار الصرف الأجنبي ، وتحمل آثارها على القوائم المالية وفقاً لذلك .

#### القيمة العادلة

تمثل القيمة التي يتم بموجبها تبادل أصل ، أو سداد التزام ما بين أطراف راغبة في ذلك وبشروط تعامل عادلة . حيث يتم إعداد القوائم المالية للشركة وفقاً لمبدأ التكلفة التاريخية ، فإنه يمكن أن تتجح فروق بين القيمة الدفترية والقيمة العادلة المقدره . تعتقد الإدارة أن القيمة العادلة للموجودات والمطلوبات المالية الخاصة بالشركة لا تختلف كثيراً عن قيمتها الدفترية .

تركزت هذه الصفحة خالية عن قصد

